



# คู่มือ

การเบิกค่าใช้จ่ายในการเดินทาง  
ไปต่างประเทศชั่วคราว



คณะทำงานวิชาการด้านการเบิกจ่ายค่าใช้จ่ายในการเดินทางไปราชการ

## คำนำ

การเดินทางไปราชการเป็นภารกิจของสภานิติบัญญัติแห่งชาติ ซึ่งรัฐธรรมนูญแห่งราชอาณาจักรไทย (ฉบับชั่วคราว) พุทธศักราช ๒๕๕๗ มาตรา ๖ ได้บัญญัติให้ “สภานิติบัญญัติแห่งชาติ ทำหน้าที่สภาผู้แทนราษฎร วุฒิสภา และรัฐสภา” และสำนักงานเลขาธิการวุฒิสภา ปฏิบัติหน้าที่สำนักงานเลขาธิการสภานิติบัญญัติแห่งชาติ โดยการเบิกจ่ายเป็นไปตามพระราชกฤษฎีกาค่าใช้จ่ายในการเดินทางไปราชการ พ.ศ. ๒๕๒๖ และที่แก้ไขเพิ่มเติม และระเบียบกระทรวงการคลังว่าด้วยการเบิกค่าใช้จ่ายในการเดินทางไปราชการ พ.ศ. ๒๕๕๐ และระเบียบกระทรวงการคลังว่าด้วยการเบิกจ่ายค่าใช้จ่ายในการเดินทางไปราชการ (ฉบับที่ ๒) พ.ศ. ๒๕๕๔ และหลักเกณฑ์ แนวทางการปฏิบัติที่กระทรวงการคลังกำหนด อาทิ หนังสือกระทรวงการคลัง ด่วนที่สุด ที่ กค ๐๔๐๘.๔/ว ๑๖๕ ลงวันที่ ๒๒ ธันวาคม ๒๕๕๙ เรื่อง หลักเกณฑ์และหลักฐานประกอบการเบิกจ่ายค่าใช้จ่ายในการเดินทางไปราชการในราชอาณาจักรและการเดินทางไปราชการต่างประเทศ และวิธีปฏิบัติกรณีผู้เดินทางทำหลักฐานประกอบการเบิกจ่ายเงินสูญหาย เพื่อเป็นการทบทวนและเสริมสร้างความรู้ดังกล่าว สำนักงานการคลังและงบประมาณ ได้แต่งตั้งคณะทำงานวิชาการด้านการเบิกจ่ายค่าใช้จ่ายในการเดินทางไปราชการ เพื่อดำเนินโครงการซักซ้อมความเข้าใจ “ระเบียบ หลักเกณฑ์ และแนวทางปฏิบัติเกี่ยวกับการเบิกจ่ายค่าใช้จ่ายในการเดินทางไปราชการต่างประเทศชั่วคราว” และจัดทำคู่มือการเบิกจ่ายค่าใช้จ่ายในการเดินทางไปราชการต่างประเทศชั่วคราวขึ้น โดยมีวัตถุประสงค์เพื่อให้ข้าราชการสำนักงานเลขาธิการวุฒิสภา ที่ทำหน้าที่ฝ่ายเลขานุการคณะเดินทาง รวมถึงเจ้าหน้าที่ที่เกี่ยวข้องกับการเบิกจ่ายค่าใช้จ่ายในการเดินทางไปราชการต่างประเทศชั่วคราวมีความรู้ความเข้าใจ เกี่ยวกับกฎหมาย กฎ ระเบียบและหลักเกณฑ์ แนวทางปฏิบัติที่กระทรวงการคลังกำหนด เพื่อปฏิบัติหน้าที่ได้อย่างถูกต้องและมีประสิทธิภาพมากยิ่งขึ้น

ผู้จัดทำคู่มือ หวังเป็นอย่างยิ่งว่า คู่มือเล่มนี้จะเป็นประโยชน์กับข้าราชการสำนักงานเลขาธิการวุฒิสภา ที่ทำหน้าที่ฝ่ายเลขานุการคณะเดินทาง รวมถึงเจ้าหน้าที่ที่เกี่ยวข้องกับการเบิกจ่ายค่าใช้จ่ายในการเดินทางไปราชการต่างประเทศ ทำให้การเบิกจ่ายเงินเป็นไปด้วยความถูกต้องและรวดเร็ว

คณะทำงาน  
ผู้จัดทำ  
มีนาคม ๒๕๖๐

## สารบัญ

	หน้า
๑. โครงการชักชวนความเข้าใจ “หลักเกณฑ์ และแนวทางปฏิบัติ เรื่อง การเบิกค่าใช้จ่ายในการเดินทางไปราชการต่างประเทศชั่วคราว”	๑
๒. กำหนดการ	๔
๓. แผนผังขั้นตอน	
♦ กระบวนการบริหารงบประมาณในรายการค่าใช้จ่ายในการเดินทางไปประชุมทวิภาคีของคณะกรรมการ	๕
♦ แผนผังการเสนอขออนุมัติค่าใช้จ่ายในการเดินทางไปประชุมทวิภาคีของคณะกรรมการ	๖
♦ แผนผังการเสนอขออนุมัติค่าใช้จ่ายในการเดินทางไปประชุมนานาชาติไปเยือนต่างประเทศและรับรองแขกต่างประเทศ	๗
♦ แนวทางปฏิบัติเกี่ยวกับการซื้อบัตรโดยสารเครื่องบินระหว่างประเทศ	๘
♦ สรุปหลักฐานการจ่ายค่าใช้จ่ายในการเดินทางไปราชการต่างประเทศชั่วคราว	๙
๔. ภาคผนวก	
♦ กฎ ระเบียบ และหลักเกณฑ์ที่กระทรวงการคลังกำหนดที่เกี่ยวข้องกับการเดินทางไปราชการต่างประเทศชั่วคราว	๑๓

## โครงการชักซ้อมความเข้าใจ

“หลักเกณฑ์ และแนวทางปฏิบัติ เรื่องการเบิกค่าใช้จ่ายในการเดินทางไปราชการต่างประเทศชั่วคราว”

\*\*\*\*\*

### หลักการและเหตุผล

การเดินทางไปราชการเป็นภารกิจของสภานิติบัญญัติแห่งชาติ และสำนักงานเลขาธิการวุฒิสภา ซึ่งการเบิกจ่ายเป็นไปตามพระราชกฤษฎีกาค่าใช้จ่ายในการเดินทางไปราชการ พ.ศ. ๒๕๒๖ และที่แก้ไขเพิ่มเติม และระเบียบกระทรวงการคลังว่าด้วยการเบิกค่าใช้จ่ายในการเดินทางไปราชการ พ.ศ. ๒๕๕๐ และระเบียบกระทรวงการคลังว่าด้วยการเบิกค่าใช้จ่ายในการเดินทางไปราชการ (ฉบับที่ ๒) พ.ศ. ๒๕๕๔ และหลักเกณฑ์ แนวทางการปฏิบัติที่กระทรวงการคลังกำหนด อาทิ หนังสือกระทรวงการคลัง ด่วนที่สุด ที่ กค ๐๔๐๘.๔/ว ๑๖๕ ลงวันที่ ๒๒ ธันวาคม ๒๕๕๙ เรื่อง หลักเกณฑ์และหลักฐานประกอบการเบิกจ่ายค่าใช้จ่ายในการเดินทางไปราชการในราชอาณาจักรและการเดินทางไปราชการต่างประเทศ และวิธีปฏิบัติกรณีผู้เดินทางทำหลักฐานประกอบการเบิกจ่ายเงินสูญหาย

ดังนั้น เพื่อให้ข้าราชการของสำนักงานเลขาธิการวุฒิสภา ที่ทำหน้าที่ฝ่ายเลขานุการคณะเดินทาง รวมถึงเจ้าหน้าที่ที่เกี่ยวข้องกับการเบิกจ่ายค่าใช้จ่ายในการเดินทางไปราชการต่างประเทศชั่วคราว มีความรู้ความเข้าใจ เกี่ยวกับกฎหมาย กฎ ระเบียบ และหลักเกณฑ์ แนวทางปฏิบัติที่กระทรวงการคลังกำหนด สำนักการคลังและงบประมาณ จึงได้จัดทำโครงการชักซ้อมความเข้าใจ “หลักเกณฑ์ และแนวทางปฏิบัติ เรื่องการเบิกค่าใช้จ่ายในการเดินทางไปราชการต่างประเทศชั่วคราว” ซึ่งการจัดโครงการครั้งนี้ สอดคล้องกับประเด็นยุทธศาสตร์ที่ ๕ คือการพัฒนาทรัพยากรบุคคลให้มีความเป็นเลิศ ซึ่งมีเป้าประสงค์หลักให้บุคลากรมีศักยภาพในการสนับสนุนงานด้านนิติบัญญัติและสามารถตอบสนองความต้องการของวุฒิสภา/สภานิติบัญญัติแห่งชาติ

### วัตถุประสงค์

เพื่อให้ข้าราชการของสำนักงานเลขาธิการวุฒิสภา ที่ทำหน้าที่ฝ่ายเลขานุการคณะเดินทาง รวมถึงเจ้าหน้าที่ที่เกี่ยวข้องกับการเบิกจ่ายค่าใช้จ่ายในการเดินทางไปราชการต่างประเทศชั่วคราว มีความรู้ความเข้าใจเกี่ยวกับกฎหมาย กฎ ระเบียบ และหลักเกณฑ์ แนวทางปฏิบัติที่กระทรวงการคลังกำหนด เพื่อสามารถนำไปปฏิบัติได้อย่างถูกต้อง

### กลุ่มเป้าหมาย

ข้าราชการของสำนักงานเลขาธิการวุฒิสภา โดยประกอบด้วยผู้บังคับบัญชากลุ่มงาน และเจ้าหน้าที่ที่เกี่ยวข้อง จำนวน ๑๒๐ คน ประกอบด้วย

๑. สำนักกรรมการ ๑...

๑. สำนักกรรมการ ๑	จำนวน ๓๐ คน
๒. สำนักกรรมการ ๒	จำนวน ๓๐ คน
๓. สำนักกรรมการ ๓	จำนวน ๓๐ คน
๔. สำนักการต่างประเทศ	จำนวน ๑๕ คน
๕. สำนักภาษาต่างประเทศ	จำนวน ๕ คน
๖. สำนักการคลังและงบประมาณ	จำนวน ๑๐ คน

### ผลสัมฤทธิ์ของงานที่คาดหวัง

- ผลผลิต ร้อยละ ๘๐ ของบุคลากรที่เป็นกลุ่มเป้าหมายได้เข้าร่วมโครงการ
- ผลลัพธ์ ร้อยละ ๘๐ ของบุคลากรที่เป็นกลุ่มเป้าหมายมีความพึงพอใจต่อการเข้าร่วม

โครงการ

### ตัวชี้วัดและเกณฑ์

- ผลผลิต ร้อยละ ๘๐ ของบุคลากรที่เป็นกลุ่มเป้าหมายได้เข้าร่วมโครงการฝึกอบรม
- ผลลัพธ์ ร้อยละ ๘๐ ของบุคลากรที่เป็นกลุ่มเป้าหมายมีความพึงพอใจต่อการเข้าร่วม

โครงการ

### วิธีดำเนินการฝึกอบรม

บรรยายและตอบข้อซักถามเกี่ยวกับระเบียบ และหลักเกณฑ์ แนวทางปฏิบัติ  
ที่กระทรวงการคลังกำหนด

### ระยะเวลาและสถานที่ในการอบรม

ระยะเวลา : วันจันทร์ที่ ๒๐ กุมภาพันธ์ ๒๕๖๐

ช่วงเวลา ๐๙.๐๐ – ๑๒.๐๐ นาฬิกา บรรยายและตอบข้อซักถามเกี่ยวกับระเบียบ และ  
หลักเกณฑ์ แนวทางปฏิบัติที่กระทรวงการคลังกำหนด

สถานที่ : ห้องประชุม ชั้น ๒๗ อาคารสุขประพฤติ

### งบประมาณ

โครงการเสริมสร้างความรู้ความเข้าใจเกี่ยวกับระเบียบการเงินการคลังรัฐสภา จำนวนเงิน  
๖,๐๐๐.- บาท (หกพันบาทถ้วน)

ผลที่คาดว่าจะ...

ผลที่คาดว่าจะได้รับ

ผู้เข้าร่วมโครงการมีความรู้ ความเข้าใจ เกี่ยวกับระเบียบ และหลักเกณฑ์ แนวทางปฏิบัติที่  
กระทรวงการคลังกำหนด

ผู้รับผิดชอบโครงการ

สำนักงานคลังและงบประมาณร่วมกับสำนักพัฒนาทรัพยากรบุคคล

การติดตามและประเมินผล

ผู้เข้าร่วมโครงการมีความรู้ ความเข้าใจ และมีความพึงพอใจต่อการเข้าร่วมโครงการ  
วิธีการและเครื่องมือการประเมิน  
- แบบประเมินผลความพึงพอใจต่อการจัดโครงการ

.....

กำหนดการ  
โครงการชักซ้อมความเข้าใจ  
“ระเบียบ หลักเกณฑ์ และแนวทางปฏิบัติเกี่ยวกับการเบิกค่าใช้จ่ายในการเดินทางไปราชการต่างประเทศชั่วคราว”  
วันจันทร์ที่ ๒๐ กุมภาพันธ์ ๒๕๖๐  
ณ ห้องประชุมหมายเลข ๒๗/๐๒ อาคารสุขประพฤติ

\*\*\*\*\*

- |                           |   |   |
|---------------------------|---|---|
| เวลา ๐๙.๐๐ – ๐๙.๑๕ นาฬิกา | - | ลงทะเบียน   |
| เวลา ๐๙.๑๕ – ๐๙.๓๐ นาฬิกา | - | กล่าวเปิดโครงการ<br>โดย ผู้อำนวยการสำนักการคลังและงบประมาณ  |
| เวลา ๐๙.๓๐ – ๑๒.๐๐ นาฬิกา | - | บรรยายและตอบข้อซักถามเกี่ยวกับระเบียบ และหลักเกณฑ์<br>แนวทางปฏิบัติเกี่ยวกับการเบิกค่าใช้จ่ายในการเดินทางไปราชการ<br>ต่างประเทศชั่วคราวที่กระทรวงการคลังกำหนด |
|                           | ● | นายวุฒิชัย วงศ์เมธีสุเมธ      ผู้บังคับบัญชากลุ่มงานประธานวุฒิสภา   |
|                           | ● | นายสุรียา ชมสวัสดิ์          นักวิชาการเงินและบัญชีปฏิบัติการ   |
|                           | ● | นางวนิษา สวมประจำ          ผู้บังคับบัญชากลุ่มงานการเงิน  |
|                           | ● | นายพิเชฐ ชายะตาทันท์      นักวิชาการเงินและบัญชีปฏิบัติการ  |
|                           | ● | นางสาวศิริพร วันทา          นักวิชาการเงินและบัญชีชำนาญการ  |

-----

หมายเหตุ รับประทานอาหารว่างและเครื่องดื่ม เวลา ๑๐.๔๕ – ๑๑.๐๐ นาฬิกา

กระบวนการการบริหารงบประมาณในรายการค่าใช้จ่ายในการเดินทางไปประชุมทวิภาคีของคณะกรรมการธิการ

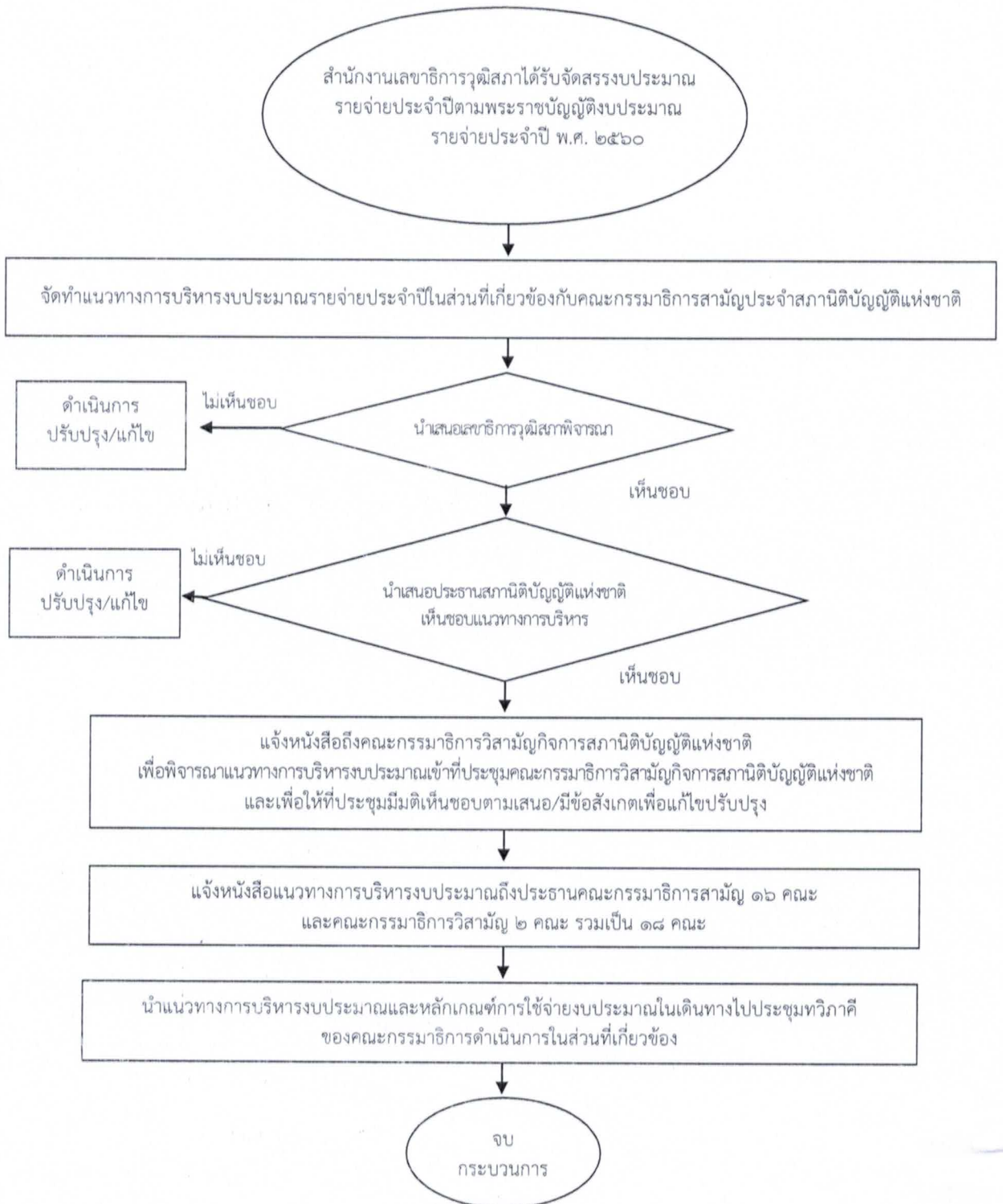



แผนผังการเสนอขออนุมัติค่าใช้จ่ายในการเดินทางไปประชุมทวิภาคีของคณะกรรมการ

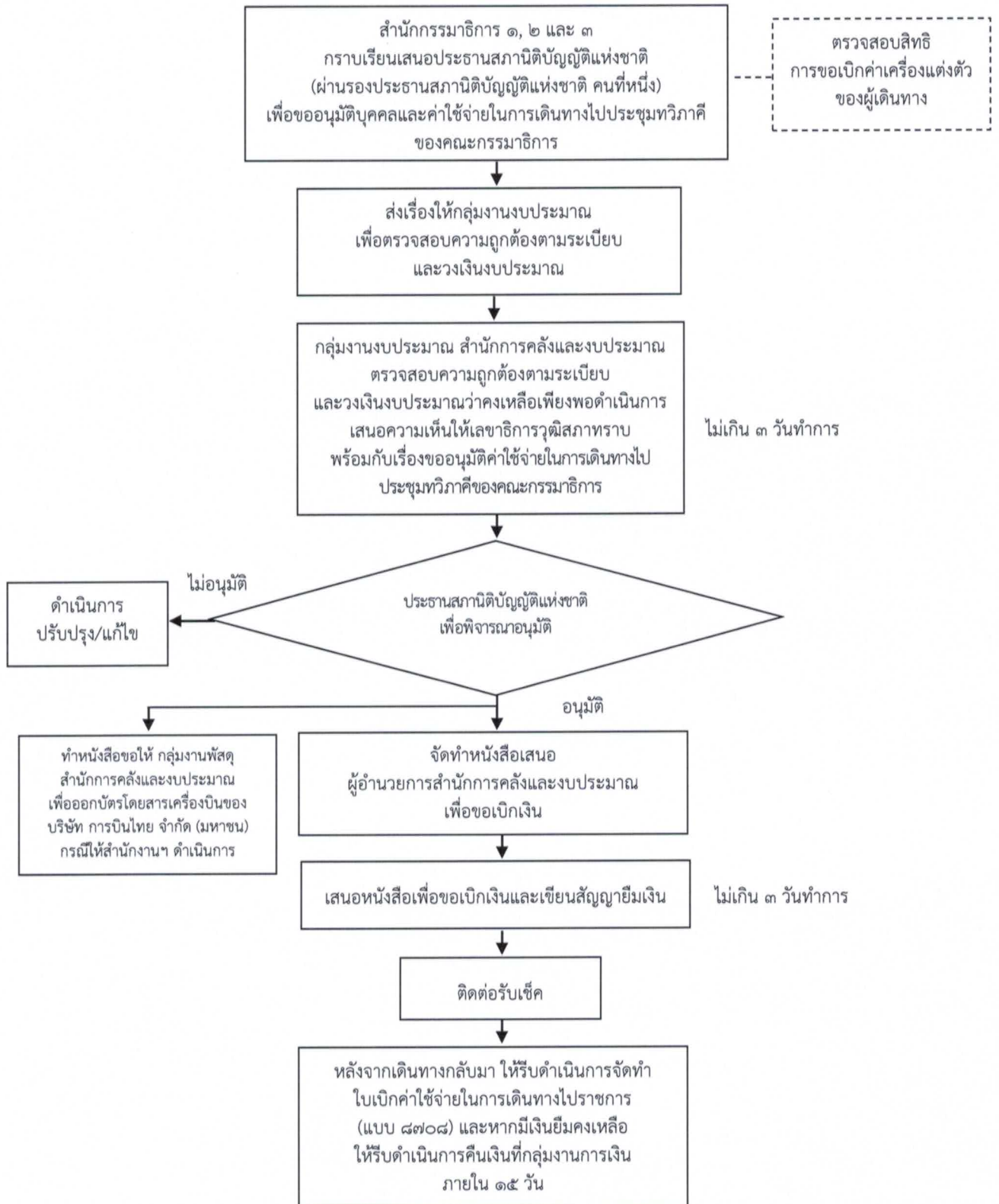

แผนผังการเสนอขออนุมัติค่าใช้จ่ายในการเดินทางไปประชุมนานาชาติ ไปเยือนต่างประเทศ  
และรับรองแขกต่างประเทศ

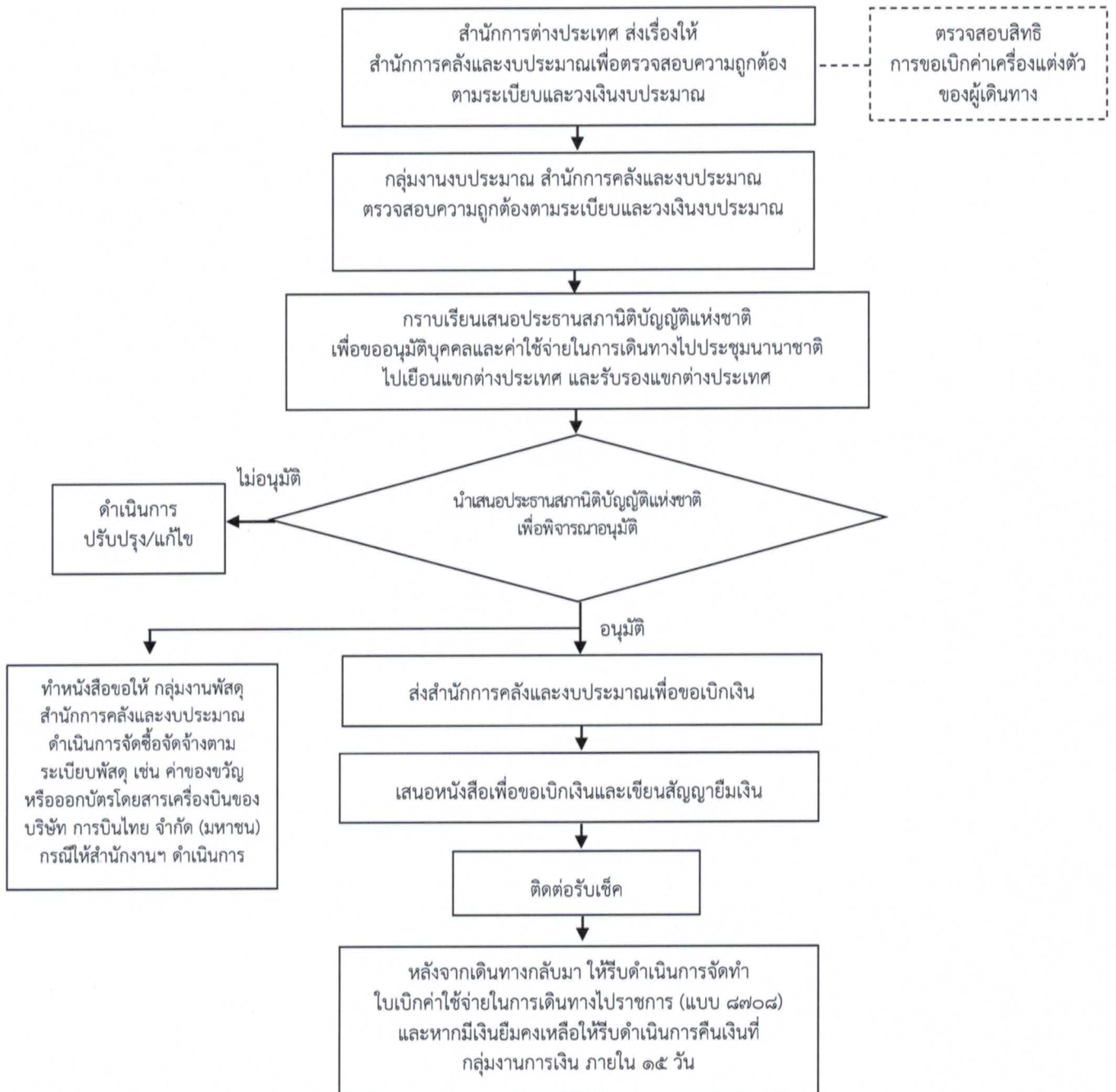

แนวทางปฏิบัติเกี่ยวกับการซื้อบัตรโดยสารเครื่องบินระหว่างประเทศ  
ตามหนังสือกระทรวงการคลัง ด่วนที่สุด ที่ กค ๐๔๐๘.๔/ว ๑๖๕ ลงวันที่ ๒๒ ธันวาคม ๒๕๕๙

ฝ่ายเลขานุการคณะฯ ดำเนินการสอบถามราคา  
บัตรโดยสารเครื่องบินจากบริษัท การบินไทย จำกัด (มหาชน)

บริษัท การบินไทย จำกัด (มหาชน)  
ตอบเป็นหนังสือ หรือ E-mail ภายใน ๓ วันทำการ

บริษัท การบินไทย จำกัด (มหาชน)  
ไม่ตอบกลับ ภายใน ๓ วันทำการ

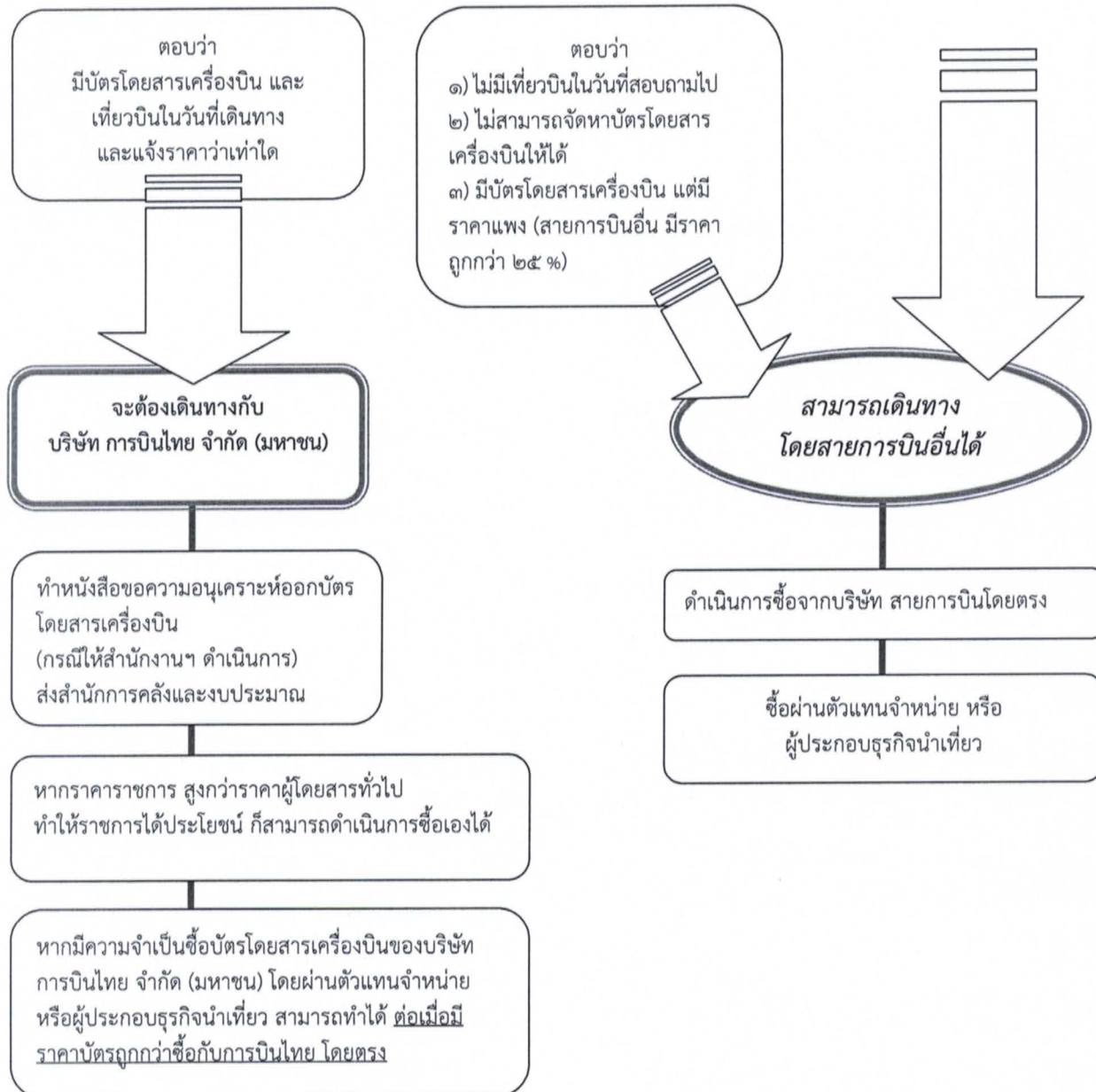

สรุปหลักฐานการจ่ายค่าใช้จ่ายในการเดินทางไปราชการต่างประเทศชั่วคราว

รายการค่าใช้จ่าย	ระเบียบ/หนังสือที่เกี่ยวข้อง	หลักฐานการจ่ายและหลักฐานเอกสารประกอบ
๑. ค่าเบี้ยเลี้ยง	๑. พระราชกฤษฎีกาเดินทางไปราชการ พ.ศ. ๒๕๒๖ และที่แก้ไขเพิ่มเติม (มาตรา ๔๙,๕๐) ๒. ระเบียบกระทรวงการคลังว่าด้วยการเบิกค่าใช้จ่ายในการเดินทางไปราชการ พ.ศ.๒๕๕๐ และที่แก้ไขเพิ่มเติม (ฉบับที่ ๒) พ.ศ.๒๕๕๔ (บัญชีหมายเลข ๖)	<b>หลักฐานเอกสารประกอบ</b> - ไม่ต้องมีหลักฐานเอกสารประกอบการเบิกจ่าย เนื่องจากเป็นลักษณะเหมาจ่าย
๒. ค่าเช่าที่พัก	๑. พระราชกฤษฎีกาเดินทางไปราชการ พ.ศ. ๒๕๒๖ และที่แก้ไขเพิ่มเติม (มาตรา ๕๑) ๒. ระเบียบกระทรวงการคลังว่าด้วยการเบิกค่าใช้จ่ายในการเดินทางไปราชการ พ.ศ.๒๕๕๐ และที่แก้ไขเพิ่มเติม (ฉบับที่ ๒) พ.ศ.๒๕๕๔ (บัญชีหมายเลข ๗) *๓. หนังสือกระทรวงการคลัง ด่วนที่สุด ที่ กค ๐๔๐๘.๔/ว ๑๖๕ ลงวันที่ ๒๒ ธันวาคม ๒๕๕๙ (กรณีใช้ทัวร์)	<b>หลักฐานเอกสารประกอบ</b> <u>กรณีใช้ทัวร์</u> - ใบเสร็จรับเงินของบริษัท ทัวร์ โดยจะออกในลักษณะเป็นรายบุคคล หรือเป็นหมู่คณะ <u>กรณีไม่ใช้ทัวร์</u> - ใบเสร็จรับเงินของโรงแรมที่พัก - ใบแสดงการเข้าพัก (Folio)
๓. ค่าบัตรโดยสารเครื่องบินระหว่างประเทศ	๑. พระราชกฤษฎีกาเดินทางไปราชการ พ.ศ. ๒๕๒๖ และที่แก้ไขเพิ่มเติม (มาตรา ๕๒,๕๓) ๒. หนังสือสำนักเลขาธิการคณะรัฐมนตรี ด่วนที่สุด ที่ นร ๐๕๐๕/ว ๑๔๖ ลงวันที่ ๑๐ มิถุนายน ๒๕๕๘ เรื่อง ขอบทบทวนมติคณะรัฐมนตรีเมื่อวันที่ ๓ มีนาคม ๒๕๕๘ เรื่อง การเดินทางไปศึกษาดูงาน ประชุม สัมมนา อบรม ณ ต่างประเทศ ๓. หนังสือกระทรวงการคลัง ด่วนที่สุด ที่ กค ๐๔๐๘.๔/ว ๑๖๕ ลงวันที่ ๒๒ ธันวาคม ๒๕๕๙	<b>หลักฐานเอกสารประกอบ</b> <u>กรณีใช้ทัวร์</u> - ใบเสร็จรับเงินของบริษัท ทัวร์ โดยจะออกในลักษณะเป็นรายบุคคล หรือเป็นหมู่คณะ - <u>กรณีซื้อบัตรโดยสารของบริษัท การบินไทย จำกัด (มหาชน) ต้องมีหลักฐานการเปรียบเทียบราคาที่แสดงว่าราคาต่ำกว่าค่าบัตรโดยสารเครื่องบินของบริษัท การบินไทย จำกัด (มหาชน)</u>

รายการค่าใช้จ่าย	ระเบียบ/หนังสือที่เกี่ยวข้อง	หลักการจ่ายและหลักฐานเอกสารประกอบ
		<p>- <u>กรณี ชื้อบัตรโดยสารของสายการบินอื่น</u> ต้องมีหลักการเปรียบเทียบราคา ที่แสดงว่าราคาต่ำกว่าค่าบัตรโดยสาร เครื่องบินของบริษัท การบินไทย จำกัด (มหาชน) ไม่น้อยกว่า ๒๕% หรือกรณี เส้นทางบินดังกล่าว บริษัท การบินไทย จำกัด (มหาชน) ไม่เปิดให้บริการ</p> <p><b>กรณีไม่ใช่ทัวร์</b></p> <p>- <u>กรณี ชื้อบัตรโดยสารของบริษัท การบินไทย จำกัด (มหาชน)</u> โดยเรียกเก็บกับสำนักงานฯ ไม่ต้องมีหลักการเบิกจ่าย เพราะบริษัท การบินไทย จำกัด (มหาชน) จะดำเนินการส่งใบแจ้งหนี้มายังสำนักงานฯต่อไป</p> <p>- <u>กรณี ชื้อบัตรโดยสารของสายการบินอื่น</u></p> <p>- หลักการเปรียบเทียบราคา ที่แสดงว่าราคาต่ำกว่าค่าบัตรโดยสาร เครื่องบินของบริษัท การบินไทย จำกัด (มหาชน) ไม่น้อยกว่า ๒๕% หรือกรณี เส้นทางบินดังกล่าว บริษัท การบินไทย จำกัด (มหาชน) ไม่เปิดให้บริการ</p> <p>- ใบเสร็จรับเงินของสายการบินอื่น</p>
๔. ค่าเครื่องแต่งตัว	<p>๑. พระราชกฤษฎีกาเดินทางไปราชการ พ.ศ. ๒๕๒๖ และที่แก้ไขเพิ่มเติม (มาตรา ๕๔)</p> <p>๒. ระเบียบกระทรวงการคลังว่าด้วยการเบิกค่าใช้จ่ายในการเดินทางไปราชการ พ.ศ.๒๕๕๐ และที่แก้ไขเพิ่มเติม (ฉบับที่ ๒) พ.ศ.๒๕๕๔ (ข้อ ๑๘ และบัญชีหมายเลข ๘)</p>	<p><b>หลักฐานเอกสารประกอบ</b></p> <p>- แบบรายงานการเบิกค่าเครื่องแต่งตัว</p>

รายการค่าใช้จ่าย	ระเบียบ/หนังสือที่เกี่ยวข้อง	หลักฐานการจ่ายและหลักฐานเอกสารประกอบ
๕. ค่าพาหนะเดินทาง ณ ต่างประเทศ	<p>๑. พระราชกฤษฎีกาเดินทางไปราชการ พ.ศ. ๒๕๒๖ และที่แก้ไขเพิ่มเติม (มาตรา ๕๒,๕๓)</p> <p>๒. ระเบียบกระทรวงการคลังว่าด้วยการเบิกค่าใช้จ่ายในการเดินทางไปราชการ พ.ศ.๒๕๕๐ และที่แก้ไขเพิ่มเติม (ฉบับที่ ๒) พ.ศ.๒๕๕๔ (ข้อ ๑๕)</p> <p>*๓. หนังสือกระทรวงการคลัง ด่วนที่สุด ที่ กค ๐๔๐๘.๔/ว ๑๖๕ ลงวันที่ ๒๒ ธันวาคม ๒๕๕๙ (กรณีใช้ทัวร์)</p>	<p><b>หลักฐานเอกสารประกอบ</b> <b>กรณีใช้ทัวร์</b></p> <p>- ใบเสร็จรับเงินของบริษัท ทัวร์ โดยจะออกในลักษณะเป็นรายบุคคล หรือเป็นหมู่คณะ</p> <p><i>หมายเหตุ</i> ถ้าเป็นค่าพาหนะเดินทางต่างประเทศ เป็นค่าบัตรโดยสารเครื่องบินในต่างประเทศ จะต้องแนบหลักฐานรายละเอียดการเดินทาง พร้อม boarding pass</p> <p><b>กรณีไม่ใช้ทัวร์</b></p> <p>- ใบเสร็จรับเงิน</p> <p><i>หมายเหตุ</i> ถ้าเป็นใบเสร็จรับเงินที่ไม่ถูกต้องตามระเบียบฯ ก็จะต้องเก็บมาให้ครบ และต้องทำแบบรับรองการจ่ายเงิน (แบบ บก. ๑๑๑) พร้อมใบสำคัญรับเงิน</p>
๖. ค่าของขวัญ	<p>๑. พระราชกฤษฎีกาเดินทางไปราชการ พ.ศ. ๒๕๒๖ และที่แก้ไขเพิ่มเติม (มาตรา ๕๔)</p> <p>๒. ระเบียบกระทรวงการคลังว่าด้วยการเบิกค่าใช้จ่ายในการเดินทางไปราชการ พ.ศ.๒๕๕๐ และที่แก้ไขเพิ่มเติม (ฉบับที่ ๒) พ.ศ.๒๕๕๔ (ข้อ ๑๕)</p> <p>๓. หนังสือกระทรวงการคลัง ด่วนที่สุด ที่ กค ๐๔๐๙.๖/ว ๓๙ ลงวันที่ ๔ มีนาคม ๒๕๔๘ เรื่อง การจ่ายเงินค่าของขวัญของผู้เดินทางไปราชการต่างประเทศชั่วคราว</p>	<p><b>หลักฐานเอกสารประกอบ</b></p> <p>- ใบเสร็จรับเงิน</p> <p>ซึ่งจะต้องดำเนินการตามระเบียบรัฐสภาว่าด้วยการพัสดุ พ.ศ. ๒๕๕๕ ประกอบกับ ระเบียบสำนักนายกรัฐมนตรีว่าด้วยการพัสดุ พ.ศ. ๒๕๓๕ และที่แก้ไขเพิ่มเติม</p>

รายการค่าใช้จ่าย	ระเบียบ/หนังสือที่เกี่ยวข้อง	หลักฐานการจ่ายและหลักฐานเอกสารประกอบ
๗. ค่ารับรอง	๑. พระราชกฤษฎีกาเดินทางไปราชการ พ.ศ. ๒๕๒๖ และที่แก้ไขเพิ่มเติม (มาตรา ๕๔) ๒. ระเบียบกระทรวงการคลังว่าด้วยการเบิกค่าใช้จ่ายในการเดินทางไปราชการ พ.ศ. ๒๕๕๐ และที่แก้ไขเพิ่มเติม (ฉบับที่ ๒) พ.ศ. ๒๕๕๔ (ข้อ ๑๔) ๓. หนังสือกระทรวงการคลัง ด่วนที่สุด ที่ กค ๐๔๐๖.๖/๑๖๗๒๓ ลงวันที่ ๒๕ มิถุนายน ๒๕๕๑ เรื่อง การเบิกค่าใช้จ่ายในการเดินทางไปราชการ	หลักฐานเอกสารประกอบ - ใบสำคัญรับเงิน โดยหัวหน้าคณะเดินทางเป็นผู้ลงนาม
๘. ค่าใช้จ่ายอื่นที่จำเป็นต้องจ่าย - ค่าธรรมเนียมหนังสือเดินทาง Passport - ค่าวีซ่า	๑. พระราชกฤษฎีกาเดินทางไปราชการ พ.ศ. ๒๕๒๖ และที่แก้ไขเพิ่มเติม (มาตรา ๕๔) ๒. ระเบียบกระทรวงการคลังว่าด้วยการเบิกค่าใช้จ่ายในการเดินทางไปราชการ พ.ศ. ๒๕๕๐ และที่แก้ไขเพิ่มเติม (ฉบับที่ ๒) พ.ศ. ๒๕๕๔ (ข้อ ๑๕)	หลักฐานเอกสารประกอบ - ใบเสร็จรับเงิน โดยหน่วยงานผู้รับเงินเป็นผู้ออก

#### หมายเหตุ

\* กรณีมอบหมายให้ผู้ประกอบธุรกิจนำเที่ยว (บริษัททัวร์) ต้องปฏิบัติตามหนังสือกระทรวงการคลัง ด่วนที่สุด ที่ กค ๐๔๐๘.๔/ว ๑๖๕ ลงวันที่ ๒๒ ธันวาคม ๒๕๕๙

\*\*หลังจากเดินทางกลับจะต้องจัดทำรายงานการเดินทาง แบบใบเบิกค่าใช้จ่ายในการเดินทางไปราชการ (แบบ ๘๗๐๘) เป็นหลักฐานการจ่าย โดยให้หัวหน้าคณะเดินทางลงชื่อรับรองตามหลักฐานเอกสารประกอบการเบิกจ่ายทุกใบ

# ภาคผนวก



**กฎ ระเบียบ และหลักเกณฑ์ที่กระทรวงการคลังกำหนดที่เกี่ยวข้องกับการเดินทาง  
ไปราชการต่างประเทศชั่วคราว**

๑.	พระราชกฤษฎีกาเงินประจำตำแหน่งและประโยชน์ตอบแทนอื่นของ ประธาน และรองประธานสภาผู้แทนราษฎร ประธานและรองประธานวุฒิสภา ผู้นำฝ่ายค้านในสภาผู้แทนราษฎร สมาชิกสภาผู้แทนราษฎร สมาชิกวุฒิสภา และกรรมการ พ.ศ. ๒๕๕๕	๑๔
๒.	พระราชกฤษฎีกาเงินประจำตำแหน่งและประโยชน์ตอบแทนอื่นของผู้ดำรง ตำแหน่งตามรัฐธรรมนูญบางตำแหน่ง พ.ศ. ๒๕๕๗	๒๓
๓.	พระราชกฤษฎีกาค่าใช้จ่ายในการเดินทางไปราชการ พ.ศ. ๒๕๒๖ และที่แก้ไขเพิ่มเติม (ฉบับที่ ๒ พ.ศ. ๒๕๒๗ – ฉบับที่ ๘ พ.ศ. ๒๕๕๓)	๒๙
๔.	พระราชกฤษฎีกาค่าใช้จ่ายในการเดินทางไปราชการ (ฉบับที่ ๙) พ.ศ. ๒๕๖๐	๔๙
๕.	ระเบียบกระทรวงการคลังว่าด้วยการเบิกจ่ายค่าใช้จ่ายในการเดินทางไปราชการ พ.ศ. ๒๕๕๐	๕๙
๖.	ระเบียบกระทรวงการคลังว่าด้วยการเบิกค่าใช้จ่ายในการเดินทางไปราชการ (ฉบับที่ ๒) พ.ศ. ๒๕๕๔	๘๔
๗.	บันทึกข้อความ เรื่อง “แนวทางการบริหารงบประมาณรายจ่ายประจำปี งบประมาณ พ.ศ. ๒๕๖๐ ในส่วนที่เกี่ยวข้องกับคณะกรรมการ สถานิติบัญญัติแห่งชาติ”	๙๙
๘.	บันทึกข้อความ เรื่อง “แนวทางการบริหารงบประมาณรายจ่ายประจำปี งบประมาณ พ.ศ. ๒๕๖๐ ในส่วนที่เกี่ยวข้องกับคณะกรรมการ สถานิติบัญญัติแห่งชาติ”	๑๐๒
๙.	หนังสือกระทรวงการคลัง ด่วนที่สุด ที่ กค ๐๔๐๙.๖/ว ๓๙ ลงวันที่ ๔ มีนาคม ๒๕๔๘	๑๐๓
๑๐.	หนังสือกรมบัญชีกลาง ที่ กค ๐๔๐๖.๖/๑๖๓๒๓ ลงวันที่ ๒๕ มิถุนายน ๒๕๕๑	๑๐๕
๑๑.	หนังสือกระทรวงการคลัง ด่วนที่สุด ที่ กค ๐๔๐๘.๔/ว ๑๖๕ ลงวันที่ ๒๒ ธันวาคม ๒๕๕๙	๑๐๖
๑๒.	หนังสือสำนักเลขาธิการคณะรัฐมนตรี ด่วนที่สุด ที่ นร ๐๕๐๖/ว ๕๔ ลงวันที่ ๕ มีนาคม ๒๕๕๘	๑๑๓
๑๓.	หนังสือสำนักเลขาธิการคณะรัฐมนตรี ด่วนที่สุด ที่ นร ๐๕๐๕/ว ๑๔๖ ลงวันที่ ๑๐ มิถุนายน ๒๕๕๘	๑๑๔
๑๔.	เอกสารประกอบการบรรยาย “โครงการซักซ้อมความเข้าใจ ระเบียบ หลักเกณฑ์ และแนวทางปฏิบัติเกี่ยวกับการเบิกจ่ายค่าใช้จ่ายในการเดินทางไปราชการ ต่างประเทศชั่วคราว	๑๑๖

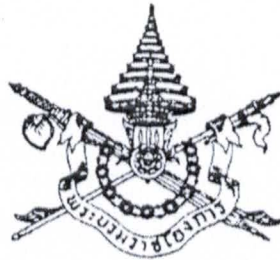

### พระราชกฤษฎีกา

เงินประจำตำแหน่งและประโยชน์ตอบแทนอย่างอื่นของประธานและรองประธานสภาผู้แทนราษฎร  
ประธานและรองประธานวุฒิสภา ผู้นำฝ่ายค้านในสภาผู้แทนราษฎร สมาชิกสภาผู้แทนราษฎร  
สมาชิกวุฒิสภา และกรรมการ

พ.ศ. ๒๕๕๕

### ภูมิพลอดุลยเดช ป.ร.

ให้ไว้ ณ วันที่ ๕ มิถุนายน พ.ศ. ๒๕๕๕

เป็นปีที่ ๖๗ ในรัชกาลปัจจุบัน

พระบาทสมเด็จพระปรมินทรมหาภูมิพลอดุลยเดช มีพระบรมราชโองการโปรดเกล้าฯ ให้ประกาศว่า

โดยที่เป็นการสมควรปรับปรุงพระราชกฤษฎีกาว่าด้วยเงินประจำตำแหน่งและประโยชน์ตอบแทนอย่างอื่นของสมาชิกวุฒิสภา สมาชิกสภาผู้แทนราษฎร และกรรมการ

อาศัยอำนาจตามความในมาตรา ๑๘๗ และมาตรา ๑๙๖ ของรัฐธรรมนูญแห่งราชอาณาจักรไทย จึงทรงพระกรุณาโปรดเกล้าฯ ให้ตราพระราชกฤษฎีกาขึ้นไว้ ดังต่อไปนี้

มาตรา ๑ พระราชกฤษฎีกานี้เรียกว่า “พระราชกฤษฎีกาเงินประจำตำแหน่งและประโยชน์ตอบแทนอย่างอื่นของประธานและรองประธานสภาผู้แทนราษฎร ประธานและรองประธานวุฒิสภา ผู้นำฝ่ายค้านในสภาผู้แทนราษฎร สมาชิกสภาผู้แทนราษฎร สมาชิกวุฒิสภา และกรรมการ พ.ศ. ๒๕๕๕”

มาตรา ๒ พระราชกฤษฎีกานี้ให้ใช้บังคับตั้งแต่วันถัดจากวันประกาศในราชกิจจานุเบกษา เป็นต้นไป เว้นแต่มาตรา ๑๕ ให้ใช้บังคับตั้งแต่วันที่ ๑ ตุลาคม พ.ศ. ๒๕๕๕ เป็นต้นไป

มาตรา ๓ ให้ยกเลิก

(๑) พระราชกฤษฎีกาเงินประจำตำแหน่งและประโยชน์ตอบแทนอย่างอื่นของสมาชิกวุฒิสภา สมาชิกสภาผู้แทนราษฎร และกรรมการ พ.ศ. ๒๕๓๕

(๒) พระราชกฤษฎีกาเงินประจำตำแหน่งและประโยชน์ตอบแทนอย่างอื่นของสมาชิกวุฒิสภา สมาชิกสภาผู้แทนราษฎร และกรรมการ (ฉบับที่ ๒) พ.ศ. ๒๕๓๘

(๓) พระราชกฤษฎีกาเงินประจำตำแหน่งและประโยชน์ตอบแทนอย่างอื่นของสมาชิกวุฒิสภา สมาชิกสภาผู้แทนราษฎร และกรรมการ (ฉบับที่ ๓) พ.ศ. ๒๕๔๐

(๔) พระราชกฤษฎีกาเงินประจำตำแหน่งและประโยชน์ตอบแทนอย่างอื่นของสมาชิกวุฒิสภา สมาชิกสภาผู้แทนราษฎร และกรรมการ (ฉบับที่ ๔) พ.ศ. ๒๕๔๑

(๕) พระราชกฤษฎีกาเงินประจำตำแหน่งและประโยชน์ตอบแทนอย่างอื่นของสมาชิกวุฒิสภา สมาชิกสภาผู้แทนราษฎร และกรรมการ (ฉบับที่ ๕) พ.ศ. ๒๕๔๓

(๖) พระราชกฤษฎีกาเงินประจำตำแหน่งและประโยชน์ตอบแทนอย่างอื่นของสมาชิกวุฒิสภา สมาชิกสภาผู้แทนราษฎร และกรรมการ (ฉบับที่ ๖) พ.ศ. ๒๕๔๗

(๗) พระราชกฤษฎีกาเงินประจำตำแหน่งและประโยชน์ตอบแทนอย่างอื่นของสมาชิกวุฒิสภา สมาชิกสภาผู้แทนราษฎร และกรรมการ (ฉบับที่ ๗) พ.ศ. ๒๕๔๘

(๘) พระราชกฤษฎีกาเงินประจำตำแหน่งและประโยชน์ตอบแทนอย่างอื่นของสมาชิกวุฒิสภา สมาชิกสภาผู้แทนราษฎร และกรรมการ (ฉบับที่ ๘) พ.ศ. ๒๕๕๔

มาตรา ๔ ในพระราชกฤษฎีกานี้

“เงินสวัสดิการรักษายาบาล” หมายความว่า เงินชดเชยค่าใช้จ่ายต่าง ๆ ในเรื่องการตรวจ สุขภาพประจำปี การรักษายาบาลกรณีอุบัติเหตุฉุกเฉิน และการรักษายาบาลในสถานพยาบาล

มาตรา ๕ ให้ประธานและรองประธานสภาผู้แทนราษฎร ประธานและรองประธานวุฒิสภา ผู้นำฝ่ายค้านในสภาผู้แทนราษฎร สมาชิกสภาผู้แทนราษฎร และสมาชิกวุฒิสภาได้รับเงินประจำตำแหน่ง และเงินเพิ่มเป็นรายเดือนตามบัญชีอัตราเงินประจำตำแหน่งและเงินเพิ่มของประธานและรองประธานสภาผู้แทนราษฎร ประธานและรองประธานวุฒิสภา ผู้นำฝ่ายค้านในสภาผู้แทนราษฎร สมาชิกสภาผู้แทนราษฎร และสมาชิกวุฒิสภาทำพระราชกฤษฎีกานี้นับแต่วันเข้ารับหน้าที่

ประธานและรองประธานสภาผู้แทนราษฎร ประธานและรองประธานวุฒิสภา และผู้นำฝ่ายค้านในสภาผู้แทนราษฎร เมื่อได้รับเงินประจำตำแหน่งและเงินเพิ่มสำหรับตำแหน่งดังกล่าวแล้ว ไม่มีสิทธิได้รับเงินประจำตำแหน่งและเงินเพิ่มสำหรับตำแหน่งสมาชิกสภาผู้แทนราษฎรหรือสมาชิกวุฒิสภา แล้วแต่กรณีอีก

สมาชิกสภาผู้แทนราษฎรซึ่งดำรงตำแหน่งรัฐมนตรีด้วย เมื่อได้รับเงินเดือนและเงินประจำตำแหน่งในฐานะรัฐมนตรีแล้ว ไม่มีสิทธิได้รับเงินประจำตำแหน่งและเงินเพิ่มสำหรับตำแหน่งสมาชิกสภาผู้แทนราษฎรอีก

มาตรา ๖ เมื่อสมาชิกภาพของสมาชิกวุฒิสภาสิ้นสุดลงตามวาระ ให้ประธานและรองประธานวุฒิสภาได้รับเงินประจำตำแหน่งและเงินเพิ่มเป็นรายเดือนตามบัญชีอัตราเงินประจำตำแหน่งและเงินเพิ่มของประธานและรองประธานสภาผู้แทนราษฎร ประธานและรองประธานวุฒิสภา ผู้นำฝ่ายค้านในสภาผู้แทนราษฎร สมาชิกสภาผู้แทนราษฎร และสมาชิกวุฒิสภาทำพระราชกฤษฎีกานี้ต่อไปจนถึงวันก่อนวันเลือกประธานและรองประธานวุฒิสภาใหม่

สมาชิกวุฒิสภาซึ่งสิ้นสุดสมาชิกภาพตามวาระและอยู่ในตำแหน่งเพื่อปฏิบัติหน้าที่ต่อไป มีสิทธิได้รับเงินประจำตำแหน่งและเงินเพิ่มตามบัญชีอัตราเงินประจำตำแหน่งและเงินเพิ่มของประธานและรองประธานสภาผู้แทนราษฎร ประธานและรองประธานวุฒิสภา ผู้นำฝ่ายค้านในสภาผู้แทนราษฎร สมาชิกสภาผู้แทนราษฎร และสมาชิกวุฒิสภาทำพระราชกฤษฎีกานี้ต่อไปจนถึงวันก่อนวันที่มีสมาชิกวุฒิสภาขึ้นใหม่ และให้ได้รับค่าพาหนะในการเดินทางมาประชุมวุฒิสภาและคณะกรรมการตามที่พระราชกฤษฎีกาว่าด้วยค่าใช้จ่ายในการเดินทางไปราชการ

มาตรา ๗ ให้สมาชิกสภาผู้แทนราษฎรและสมาชิกวุฒิสภาซึ่งมีถิ่นที่อยู่นอกจังหวัดอันเป็นที่ตั้งรัฐสภาได้รับค่าพาหนะในการเดินทางจากจังหวัดอันเป็นที่ตั้งรัฐสภาเฉพาะการเดินทางครั้งแรกเพื่อมาเข้ารับหน้าที่ตามรัฐธรรมนูญ

เมื่อสมาชิกภาพของสมาชิกสภาผู้แทนราษฎรหรือสมาชิกวุฒิสภาสิ้นสุดลง ให้สมาชิกสภาผู้แทนราษฎรและสมาชิกวุฒิสภาซึ่งมีถิ่นที่อยู่นอกจังหวัดอันเป็นที่ตั้งรัฐสภาได้รับค่าพาหนะในการเดินทางจากจังหวัดอันเป็นที่ตั้งรัฐสภากลับไปยังจังหวัดอันเป็นที่อยู่

ให้นำพระราชกฤษฎีกาว่าด้วยค่าใช้จ่ายในการเดินทางไปราชการมาใช้บังคับแก่ค่าพาหนะในการเดินทางตามมาตรา ๗ โดยอนุโลม โดยให้ได้รับสิทธิในอัตราเดียวกับข้าราชการผู้ดำรงตำแหน่งประเภทบริหารระดับสูง ตำแหน่งหัวหน้าส่วนราชการระดับกระทรวง

มาตรา ๘ เมื่อสมาชิกสภาผู้แทนราษฎรหรือสมาชิกวุฒิสภาได้เข้ารับหน้าที่ตามรัฐธรรมนูญแล้ว ให้สำนักงานเลขาธิการสภาผู้แทนราษฎรและสำนักงานเลขาธิการวุฒิสภาจัดใบเบิกทางโดยสารรถไฟรถยนต์ประจำทาง และเครื่องบิน ให้แก่สมาชิกสภาผู้แทนราษฎรและสมาชิกวุฒิสภา เพื่อใช้ในการเดินทางไปปฏิบัติหน้าที่

ใบเบิกทางโดยสารรถไฟและรถยนต์ประจำทาง ให้มีผู้ติดตามได้หนึ่งคนในชั้นเดียวกัน

มาตรา ๙ ในการเดินทางมาประชุมรัฐสภา สภาผู้แทนราษฎร วุฒิสภา หรือคณะกรรมการ ให้สมาชิกสภาผู้แทนราษฎรและสมาชิกวุฒิสภาซึ่งเดินทางโดยพาหนะส่วนตัวมีสิทธิได้รับเงินชดเชย

เป็นค่าพาหนะในการเดินทางในกรณีมิได้ใช้ใบเบิกทางตามมาตรา ๘ ตามอัตราที่กระทรวงการคลังประกาศกำหนดสำหรับทางราชการ ภายใต้หลักเกณฑ์ดังต่อไปนี้

(๑) การเดินทางจากจังหวัดอันเป็นที่ตั้งรัฐสภา ให้ได้รับเงินชดเชยเป็นค่าพาหนะในการเดินทางจากอำเภอในจังหวัดอันเป็นที่ตั้งรัฐสภาตามระยะทางที่สมาชิกสภาผู้แทนราษฎรและสมาชิกวุฒิสภาได้แจ้งไว้ครั้งแรกต่อสำนักงานเลขาธิการสภาผู้แทนราษฎรหรือสำนักงานเลขาธิการวุฒิสภา และสำนักงานดังกล่าวได้คำนวณระยะทางตามเส้นทางที่สั้นและตรงของกรมทางหลวง หรือกรมทางหลวงชนบท แล้วแต่กรณี เพื่อเบิกเงินชดเชยเป็นค่าพาหนะในการเดินทางนั้น

(๒) ในกรณีที่เป็นการเดินทางจากถิ่นที่อยู่ไปยังสถานที่ที่ใช้ใบเบิกทางโดยสารรถไฟ รถยนต์ประจำทาง และเครื่องบิน และจากสถานที่ที่ใช้ใบเบิกทางโดยสารรถไฟ รถยนต์ประจำทาง และเครื่องบินมายังรัฐสภา ให้นำความใน (๑) เกี่ยวกับการได้รับเงินชดเชยเป็นค่าพาหนะในการเดินทาง มาใช้บังคับโดยอนุโลม

สำหรับการเดินทางกลับภายหลังเสร็จสิ้นการประชุมรัฐสภา สภาผู้แทนราษฎร วุฒิสภา หรือคณะกรรมการ ให้นำความในวรรคหนึ่งเกี่ยวกับการได้รับเงินชดเชยเป็นค่าพาหนะในการเดินทาง มาใช้บังคับโดยอนุโลม

มาตรา ๑๐ ให้กรรมการสภาผู้แทนราษฎร กรรมการวุฒิสภา กรรมการรัฐสภา และกรรมการร่วมกันของสภาทั้งสอง ที่มีความจำเป็นต้องเดินทางไปนอกจังหวัดอันเป็นที่ตั้งรัฐสภา เพื่อปฏิบัติหน้าที่ตามมติของคณะกรรมการ ได้รับค่าใช้จ่ายในการเดินทางสำหรับการปฏิบัติหน้าที่ และให้นำพระราชกฤษฎีกาว่าด้วยค่าใช้จ่ายในการเดินทางไปราชการมาใช้บังคับโดยอนุโลม โดยให้ได้รับสิทธิในอัตราเดียวกับข้าราชการผู้ดำรงตำแหน่งประเภทบริหารระดับสูงตำแหน่งหัวหน้าส่วนราชการระดับกระทรวง

มาตรา ๑๑ เมื่อมีการประชุมคณะกรรมการ ให้กรรมการสภาผู้แทนราษฎร กรรมการวุฒิสภา กรรมการรัฐสภา และกรรมการร่วมกันของสภาทั้งสอง ที่มีได้เป็นสมาชิกสภาผู้แทนราษฎรหรือสมาชิกวุฒิสภา ซึ่งมีถิ่นที่อยู่นอกจังหวัดอันเป็นที่ตั้งสถานที่ที่ใช้ในการประชุมคณะกรรมการได้รับค่าพาหนะในการเดินทางจากจังหวัดอันเป็นที่ตั้งรัฐสภาไปยังจังหวัดอันเป็นที่ตั้งสถานที่ที่ใช้ในการประชุมคณะกรรมการ และเมื่อการประชุมคณะกรรมการได้สิ้นสุดลงเป็นรายครั้งเฉพาะครั้งที่มาประชุม ให้ได้รับค่าพาหนะในการเดินทางจากจังหวัดอันเป็นที่ตั้งสถานที่ที่ใช้ในการประชุมคณะกรรมการกลับไปจังหวัดอันเป็นที่ตั้งรัฐสภา โดยให้นำพระราชกฤษฎีกาว่าด้วยค่าใช้จ่ายในการเดินทางไปราชการมาใช้บังคับโดยอนุโลม

มาตรา ๑๒ ให้นำพระราชกฤษฎีกาว่าด้วยค่าใช้จ่ายในการเดินทางไปราชการในส่วนที่เกี่ยวข้องกับการเดินทางไปราชการต่างประเทศชั่วคราวมาใช้บังคับแก่การเดินทางไปราชการต่างประเทศของ

สมาชิกสภาผู้แทนราษฎรหรือสมาชิกวุฒิสภาโดยอนุโลม โดยให้ประธานสภาผู้แทนราษฎรและประธานวุฒิสภาได้รับสิทธิในอัตราเดียวกับนายกรัฐมนตรี รองประธานสภาผู้แทนราษฎร รองประธานวุฒิสภา และผู้นำฝ่ายค้านในสภาผู้แทนราษฎร ได้รับสิทธิในอัตราเดียวกับรองนายกรัฐมนตรี ส่วนสมาชิกสภาผู้แทนราษฎรและสมาชิกวุฒิสภาที่ได้รับสิทธิในอัตราเดียวกับข้าราชการผู้ดำรงตำแหน่งประเภทบริหารระดับสูงตำแหน่งหัวหน้าส่วนราชการระดับกระทรวง

การเดินทางไปราชการต่างประเทศชั่วคราวที่จะมีสิทธิได้รับค่าใช้จ่ายตามวรรคหนึ่งจะต้องได้รับอนุมัติเป็นหนังสือจากประธานรัฐสภา ประธานสภาผู้แทนราษฎร หรือประธานวุฒิสภา แล้วแต่กรณี

มาตรา ๑๓ ให้กรรมการสภาผู้แทนราษฎร กรรมการวุฒิสภา กรรมการรัฐสภา และกรรมการร่วมกันของสภาทั้งสอง ได้รับเบี้ยประชุมเป็นรายครั้งเฉพาะครั้งที่มาประชุมในอัตราครั้งละหนึ่งพันห้าร้อยบาท

ให้อนุกรรมการสภาผู้แทนราษฎร อนุกรรมการวุฒิสภา อนุกรรมการรัฐสภา และอนุกรรมการร่วมกันของสภาทั้งสอง ได้รับเบี้ยประชุมเป็นรายครั้งเฉพาะครั้งที่มาประชุมในอัตราครั้งละแปดร้อยบาท

กรรมการตามวรรคหนึ่งและอนุกรรมการตามวรรคสอง ให้ได้รับเบี้ยประชุมเพียงครั้งเดียวในวันหนึ่ง เว้นแต่ในกรณีที่กรรมการหรืออนุกรรมการนั้นมีการประชุมในคณะกรรมการหรือคณะอนุกรรมการคณะอื่นด้วยในวันเดียวกัน ให้ได้รับเบี้ยประชุมในวันนั้นไม่เกินสองครั้ง

มาตรา ๑๔ ให้ผู้ช่วยเลขานุการคนหนึ่งในคณะกรรมการซึ่งทำหน้าที่พิจารณาร่างกฎหมายของสภาผู้แทนราษฎร วุฒิสภา และรัฐสภา ซึ่งแต่งตั้งจากข้าราชการรัฐสภาสามัญตามข้อบังคับการประชุมสภา ได้รับเบี้ยประชุมเป็นรายครั้งเฉพาะครั้งที่มาประชุมในอัตราครั้งละหนึ่งพันบาท

ผู้ช่วยเลขานุการตามวรรคหนึ่ง ให้ได้รับเบี้ยประชุมเพียงครั้งเดียวในวันหนึ่ง

มาตรา ๑๕ ให้สมาชิกสภาผู้แทนราษฎรและสมาชิกวุฒิสภาดังต่อไปนี้มีสิทธิได้รับเงินสวัสดิการรักษาพยาบาลในระหว่างที่ดำรงตำแหน่งตามจำนวนที่จ่ายจริงไม่เกินอัตราที่กำหนดไว้ในบัญชีท้ายพระราชกฤษฎีกานี้

(๑) สมาชิกสภาผู้แทนราษฎรหรือสมาชิกวุฒิสภาผู้ซึ่งไม่มีสิทธิได้รับค่ารักษาพยาบาลตามพระราชกฤษฎีกาว่าด้วยเงินสวัสดิการเกี่ยวกับการรักษาพยาบาลหรือไม่ได้รับการช่วยเหลือค่ารักษาพยาบาลจากหน่วยงานอื่นไม่ว่าจะเป็นหน่วยงานของรัฐหรือเอกชน

(๒) สมาชิกสภาผู้แทนราษฎรหรือสมาชิกวุฒิสภาซึ่งมีสิทธิได้รับค่ารักษาพยาบาลตามพระราชกฤษฎีกาว่าด้วยเงินสวัสดิการเกี่ยวกับการรักษาพยาบาลหรือได้รับการช่วยเหลือค่ารักษาพยาบาลจากหน่วยงานอื่นไม่ว่าจะเป็นหน่วยงานของรัฐหรือเอกชน และได้นำหลักฐานการสละสิทธิรับเงินดังกล่าวในระหว่างดำรงตำแหน่งมาแสดงต่อสำนักงานเลขาธิการสภาผู้แทนราษฎรหรือสำนักงานเลขาธิการวุฒิสภา

หลักฐานการขอเบิกเงิน การจ่ายเงิน หลักฐานการจ่ายเงิน รวมทั้งกรณีหลักฐานการขอเบิกสูญหายให้ปฏิบัติตามระเบียบของทางราชการว่าด้วยการนั้นโดยอนุโลม และให้นำใบเสร็จรับเงินค่ารักษาพยาบาลมาเบิกได้ภายในหนึ่งปีนับจากวันที่ออกใบเสร็จรับเงิน

มาตรา ๑๖ ให้สมาชิกสภาผู้แทนราษฎรและสมาชิกวุฒิสภาซึ่งเข้ารับหน้าที่ตามรัฐธรรมนูญแล้ว ก่อนวันที่พระราชกฤษฎีกานี้มีผลใช้บังคับ ได้รับเงินประจำตำแหน่งและเงินเพิ่มเป็นรายเดือนตามบัญชีอัตราเงินประจำตำแหน่งและเงินเพิ่มของประธานและรองประธานสภาผู้แทนราษฎร ประธานและรองประธานวุฒิสภา ผู้นำฝ่ายค้านในสภาผู้แทนราษฎร สมาชิกสภาผู้แทนราษฎร และสมาชิกวุฒิสภา ท้ายพระราชกฤษฎีกานี้ นับแต่วันที่พระราชกฤษฎีกานี้มีผลใช้บังคับเป็นต้นไป

มาตรา ๑๗ ให้สมาชิกสภาผู้แทนราษฎรและสมาชิกวุฒิสภาซึ่งมีสิทธิได้รับการประกันสุขภาพกลุ่มในระหว่างที่ดำรงตำแหน่งตามระเบียบกระทรวงการคลังว่าด้วยการเบิกจ่ายเงินเกี่ยวกับการประกันสุขภาพของสมาชิกวุฒิสภาและสมาชิกสภาผู้แทนราษฎร พ.ศ. ๒๕๔๐ และที่แก้ไขเพิ่มเติม อยู่ก่อนวันที่พระราชกฤษฎีกานี้ใช้บังคับ ยังคงได้รับการประกันสุขภาพกลุ่มต่อไปจนกว่าสัญญาประกันสุขภาพกลุ่มจะสิ้นสุดระยะเวลา ลงตามกรรมธรรม์

ในกรณีที่สมาชิกภาพของสมาชิกสภาผู้แทนราษฎรและสมาชิกวุฒิสภาสิ้นสุดลงก่อนครบกำหนดระยะเวลาของสัญญาประกันสุขภาพกลุ่ม ให้สิทธิที่จะได้รับการประกันสุขภาพกลุ่มของสมาชิกดังกล่าว สิ้นสุดลง

มาตรา ๑๘ ให้นายกรัฐมนตรีรักษาการตามพระราชกฤษฎีกานี้

ผู้รับสนองพระบรมราชโองการ

ยิ่งลักษณ์ ชินวัตร

นายกรัฐมนตรี

บัญชีอัตราเงินประจำตำแหน่งและเงินเพิ่มของ  
 ประธานและรองประธานสภาผู้แทนราษฎร ประธานและรองประธานวุฒิสภา  
 ผู้นำฝ่ายค้านในสภาผู้แทนราษฎร สมาชิกสภาผู้แทนราษฎร และสมาชิกวุฒิสภา

ตำแหน่ง	เงินประจำตำแหน่ง (บาท/เดือน)	เงินเพิ่ม (บาท/เดือน)
ประธานสภาผู้แทนราษฎร	๗๕,๕๙๐	๕๐,๐๐๐
ประธานวุฒิสภา	๗๔,๔๒๐	๔๕,๕๐๐
รองประธานสภาผู้แทนราษฎร	๗๓,๒๔๐	๔๒,๕๐๐
รองประธานวุฒิสภา	๗๓,๒๔๐	๔๒,๕๐๐
ผู้นำฝ่ายค้านในสภาผู้แทนราษฎร	๗๓,๒๔๐	๔๒,๕๐๐
สมาชิกสภาผู้แทนราษฎร	๗๑,๒๓๐	๔๒,๓๓๐
สมาชิกวุฒิสภา	๗๑,๒๓๐	๔๒,๓๓๐



บัญชีอัตราสิทธิประโยชน์สวัสดิการรักษายาบาลของสมาชิกสภาผู้แทนราษฎรและสมาชิกวุฒิสภา

หน่วย : บาท

รายละเอียดค่ารักษายาบาล	จำนวนเงิน ไม่เกิน	หมายเหตุ
๑. การรักษาพยาบาลในสถานพยาบาลของทางราชการ และเอกชน		
๑.๑ กรณีการรักษาพยาบาลผู้ป่วยใน		
๑.๑.๑ ค่าห้องและค่าอาหาร/วัน (ไม่เกิน ๓๑ วัน/ครั้ง)	๔,๐๐๐	- รวมค่าบริการการพยาบาล
ค่าห้อง ไอ.ซี.ยู./ซี.ซี.ยู./วัน (สูงสุด ๗ วัน/ครั้ง)	๑๐,๐๐๐	- ไม่รวมค่าผ่าตัด
๑.๑.๒ ค่ารักษายาบาลทั่วไป/ครั้ง	๑๐๐,๐๐๐	
ค่ารถพยาบาล	๑,๐๐๐	
๑.๑.๓ ค่าแพทย์ผ่าตัด/ครั้ง	๑๒๐,๐๐๐	- ให้หมายความรวมถึงค่าใช้จ่าย ต่าง ๆ ที่เกิดขึ้นในห้องผ่าตัด เช่น ค่าแพทย์ผ่าตัด ค่าวิสัญญีแพทย์ ค่าใช้จ่ายอุปกรณ์เครื่องมือแพทย์ ในห้องผ่าตัด ค่าเครื่องมือดมยา ค่าผ่าตัดด้วยกล้อง เป็นต้น
๑.๑.๔ ค่าแพทย์เยี่ยมไข้/วัน(ไม่เกิน ๓๑ วัน/ครั้ง)	๑,๐๐๐	
๑.๑.๕ ค่าปรึกษาแพทย์ผู้เชี่ยวชาญเฉพาะโรค/ครั้ง	๔,๐๐๐	
๑.๑.๖ การคลอดบุตร		
(๑) คลอดธรรมชาติ	๒๐,๐๐๐	
(๒) คลอดโดยการผ่าตัด	๔๐,๐๐๐	
๑.๑.๗ การรักษาทันตกรรม/ปี	๕,๐๐๐	
๑.๒ กรณีการรักษาพยาบาลผู้ป่วยนอก		
ค่ารักษายาบาลทั่วไป/ปี	๙๐,๐๐๐	
อุบัติเหตุ ฉุกเฉิน/ครั้ง	๒๐,๐๐๐	- รวมถึงการรักษาภายใน ๑๕ วัน โดยไม่รวมกับค่าใช้จ่าย ทั่วไป
๒. การตรวจสุขภาพประจำปี	๗,๐๐๐	

หมายเหตุ :- เหตุผลในการประกาศใช้พระราชกฤษฎีกาฉบับนี้ คือ โดยที่พระราชกฤษฎีกาว่าด้วยเงินประจำตำแหน่งและประโยชน์ตอบแทนอย่างอื่นของสมาชิกวุฒิสภา สมาชิกสภาผู้แทนราษฎร และกรรมการ พ.ศ. ๒๕๓๕ ได้ใช้บังคับมาเป็นเวลานาน และมีบทบัญญัติบางประการไม่สอดคล้องกับบทบัญญัติมาตรา ๑๙๖ ของรัฐธรรมนูญแห่งราชอาณาจักรไทย ดังนั้น จึงสมควรปรับปรุงพระราชกฤษฎีกาดังกล่าวโดยกำหนดให้ประธานและรองประธานสภาผู้แทนราษฎร ประธานและรองประธานวุฒิสภา ผู้นำฝ่ายค้านในสภาผู้แทนราษฎร สมาชิกสภาผู้แทนราษฎร และสมาชิกวุฒิสภาได้รับเงินประจำตำแหน่งและเงินเพิ่มเป็นรายเดือนนับแต่วันเข้ารับหน้าที่ และปรับปรุงสิทธิในการได้รับประโยชน์ตอบแทนอย่างอื่นเกี่ยวกับเบี้ยประชุม สวัสดิการรักษายาบาล และเงินชดเชยเป็นค่าพาหนะในการเดินทางโดยพาหนะส่วนตัวของบุคคลดังกล่าวให้เหมาะสมและสอดคล้องกับสถานะเศรษฐกิจและค่าครองชีพที่เปลี่ยนแปลงไป จึงจำเป็นต้องตราพระราชกฤษฎีกานี้



## พระราชกฤษฎีกา

เงินประจำตำแหน่งและประโยชน์ตอบแทนอื่น  
ของผู้ดำรงตำแหน่งตามรัฐธรรมนูญบางตำแหน่ง  
พ.ศ. ๒๕๕๗

### ภูมิพลอดุลยเดช ป.ร.

ให้ไว้ ณ วันที่ ๕ พฤศจิกายน พ.ศ. ๒๕๕๗  
เป็นปีที่ ๖๙ ในรัชกาลปัจจุบัน

พระบาทสมเด็จพระปรมินทรมหาภูมิพลอดุลยเดช มีพระบรมราชโองการโปรดเกล้าฯ ให้ประกาศว่า

โดยที่เป็นการสมควรกำหนดเงินประจำตำแหน่งและประโยชน์ตอบแทนอื่นของผู้ดำรงตำแหน่งในคณะรักษาความสงบแห่งชาติ สภานิติบัญญัติแห่งชาติ สภาปฏิรูปแห่งชาติ คณะกรรมการร่างรัฐธรรมนูญ คณะกรรมการและคณะอนุกรรมการของสภานิติบัญญัติแห่งชาติและสภาปฏิรูปแห่งชาติ และคณะอนุกรรมการร่างรัฐธรรมนูญ

อาศัยอำนาจตามความในมาตรา ๒๒ และมาตรา ๔๐ ของรัฐธรรมนูญแห่งราชอาณาจักรไทย (ฉบับชั่วคราว) พุทธศักราช ๒๕๕๗ จึงทรงพระกรุณาโปรดเกล้าฯ ให้ตราพระราชกฤษฎีกาขึ้นไว้ดังต่อไปนี้

มาตรา ๑ พระราชกฤษฎีกานี้เรียกว่า “พระราชกฤษฎีกาเงินประจำตำแหน่งและประโยชน์ตอบแทนอื่นของผู้ดำรงตำแหน่งตามรัฐธรรมนูญบางตำแหน่ง พ.ศ. ๒๕๕๗”

มาตรา ๒ พระราชกฤษฎีกานี้ให้ใช้บังคับตั้งแต่วันถัดจากวันประกาศในราชกิจจานุเบกษา เป็นต้นไป

มาตรา ๓ ให้ผู้ดำรงตำแหน่งในคณะรักษาความสงบแห่งชาติได้รับเงินประจำตำแหน่งและเงินเพิ่มเป็นรายเดือน ตามบัญชีอัตราเงินประจำตำแหน่งและเงินเพิ่มท้ายพระราชกฤษฎีกานี้นับแต่วันที่ดำรงตำแหน่งแต่ไม่ก่อนวันที่รัฐธรรมนูญแห่งราชอาณาจักรไทย (ฉบับชั่วคราว) พุทธศักราช ๒๕๕๗ ใช้บังคับ

ให้ผู้ดำรงตำแหน่งในสภานิติบัญญัติแห่งชาติและสภาปฏิรูปแห่งชาติได้รับเงินประจำตำแหน่งและเงินเพิ่มเป็นรายเดือน ตามบัญชีอัตราเงินประจำตำแหน่งและเงินเพิ่มท้ายพระราชกฤษฎีกานี้ นับแต่วันที่ มีพระบรมราชโองการแต่งตั้งให้ดำรงตำแหน่ง แต่สมาชิกผู้ใดไม่มาประชุมเกินกึ่งหนึ่งของกำหนดนัดประชุม ในแต่ละเดือน ไม่มีสิทธิได้รับเงินเพิ่มเป็นรายเดือนสำหรับเดือนนั้น เว้นแต่กรณีไม่มาประชุมเพราะเหตุไปราชการ ของสภาโดยได้รับอนุญาตจากประธานแห่งสภาที่ตนเป็นสมาชิกอยู่

ผู้ดำรงตำแหน่งในคณะรักษาความสงบแห่งชาติซึ่งเป็นข้าราชการและมีเงินเดือนประจำอยู่แล้ว ถ้าไปดำรงตำแหน่งข้าราชการการเมืองด้วย ผู้นั้นไม่มีสิทธิได้รับเงินเดือนในตำแหน่งข้าราชการการเมืองอีก

มาตรา ๔ ให้กรรมการยกร่างรัฐธรรมนูญได้รับค่าตอบแทนเป็นเบี้ยประชุมเป็นรายครั้ง ๆ ละ หกพันบาท สำหรับผู้ทำหน้าที่ประธานให้ได้รับเบี้ยประชุมเพิ่มขึ้นอีกสามพันบาท วันใดมีการประชุม หลายครั้งให้ได้รับเบี้ยประชุมเพียงครั้งเดียว

กรรมการยกร่างรัฐธรรมนูญหรือผู้ทำหน้าที่ประธานซึ่งมิได้เป็นผู้ดำรงตำแหน่งในคณะรักษา ความสงบแห่งชาติ สภานิติบัญญัติแห่งชาติ หรือสภาปฏิรูปแห่งชาติ ให้ได้รับค่าตอบแทนเพิ่มขึ้นอีก ร้อยละห้าสิบของค่าตอบแทนที่พึงได้รับตามวรรคหนึ่ง

มาตรา ๕ ให้กรรมการของสภานิติบัญญัติแห่งชาติและกรรมการของสภาปฏิรูปแห่งชาติ ได้รับเบี้ยประชุมเป็นรายครั้ง ๆ ละหนึ่งพันห้าร้อยบาท

ให้อนุกรรมการของสภานิติบัญญัติแห่งชาติ อนุกรรมการของสภาปฏิรูปแห่งชาติ และอนุกรรมการยกร่างรัฐธรรมนูญได้รับเบี้ยประชุมเป็นรายครั้ง ๆ ละแปดร้อยบาท

กรรมการตามวรรคหนึ่งและอนุกรรมการตามวรรคสอง ให้ได้รับเบี้ยประชุมเพียงครั้งเดียว ในวันหนึ่ง เว้นแต่กรณีที่กรรมการหรืออนุกรรมการนั้นมีการประชุมในคณะกรรมาธิการหรือ คณะอนุกรรมการคณะอื่นด้วยในวันเดียวกัน ให้ได้รับเบี้ยประชุมในวันนั้นไม่เกินสองคณะ

ให้ผู้ช่วยเลขานุการคนหนึ่งในคณะกรรมาธิการของสภานิติบัญญัติแห่งชาติหรือสภาปฏิรูปแห่งชาติ และในกรรมาธิการยกร่างรัฐธรรมนูญซึ่งแต่งตั้งจากข้าราชการรัฐสภาสามัญได้รับเบี้ยประชุมเป็นรายครั้ง ๆ ละ หนึ่งพันบาท แต่ในกรณีที่กรรมาธิการยกร่างรัฐธรรมนูญแต่งตั้งผู้ช่วยเลขานุการจากบุคคลซึ่งมิได้เป็น ข้าราชการรัฐสภาเพิ่มขึ้น ก็ให้ผู้ช่วยเลขานุการดังกล่าวไม่เกินสองคนได้รับเบี้ยประชุมเป็นรายครั้ง ๆ ละ หนึ่งพันบาทด้วย

มาตรา ๖ ให้สมาชิกสภานิติบัญญัติแห่งชาติและสมาชิกสภาปฏิรูปแห่งชาติมีสิทธิได้รับ ค่าพาหนะในการเดินทางเช่นเดียวกับสมาชิกสภาผู้แทนราษฎรตามพระราชกฤษฎีกาเงินประจำตำแหน่ง และประโยชน์ตอบแทนอื่นของประธานและรองประธานสภาผู้แทนราษฎร ประธานและรองประธานวุฒิสภา ผู้นำฝ่ายค้านในสภาผู้แทนราษฎร สมาชิกสภาผู้แทนราษฎร สมาชิกวุฒิสภา และกรรมการ พ.ศ. ๒๕๕๕ โดยให้มีสิทธิเดินทางครั้งแรกเมื่อมีพระบรมราชโองการแต่งตั้งให้ดำรงตำแหน่ง

มาตรา ๗ ให้กรรมการของสภานิติบัญญัติแห่งชาติ กรรมการของสภาปฏิรูปแห่งชาติ และกรรมการยกร่างรัฐธรรมนูญ ซึ่งต้องเดินทางไปราชการภายในราชอาณาจักร นอกจังหวัดอันเป็นที่ตั้งอาคารรัฐสภาเพื่อปฏิบัติหน้าที่ตามมติของคณะกรรมการ ได้รับค่าใช้จ่ายในการเดินทางไปราชการนั้น และให้นำพระราชกฤษฎีกาว่าด้วยค่าใช้จ่ายในการเดินทางไปราชการมาใช้บังคับโดยอนุโลม โดยให้มีสิทธิได้รับในอัตราเดียวกับข้าราชการผู้ดำรงตำแหน่งประเภทบริหารระดับสูง ตำแหน่งหัวหน้าส่วนราชการระดับกระทรวง

ให้นำความในวรรคหนึ่งมาใช้บังคับแก่นุกรรมการยกร่างรัฐธรรมนูญโดยอนุโลม โดยให้มีสิทธิได้รับในอัตราเดียวกับข้าราชการผู้ดำรงตำแหน่งประเภทบริหารระดับสูง ตำแหน่งหัวหน้าส่วนราชการระดับกรม

มาตรา ๘ ให้นำพระราชกฤษฎีกาว่าด้วยค่าใช้จ่ายในการเดินทางไปราชการมาใช้บังคับแก่การเดินทางไปราชการต่างประเทศของผู้ดำรงตำแหน่งในคณะรักษาความสงบแห่งชาติ ผู้ดำรงตำแหน่งในสภานิติบัญญัติแห่งชาติ และผู้ดำรงตำแหน่งในสภาปฏิรูปแห่งชาติโดยอนุโลม โดยให้หัวหน้าคณะรักษาความสงบแห่งชาติ ประธานสภานิติบัญญัติแห่งชาติ และประธานสภาปฏิรูปแห่งชาติ ได้รับสิทธิในอัตราเดียวกับนายกรัฐมนตรี ผู้ดำรงตำแหน่งอื่นในคณะรักษาความสงบแห่งชาติ รองประธานสภานิติบัญญัติแห่งชาติ และรองประธานสภาปฏิรูปแห่งชาติ ได้รับสิทธิในอัตราเดียวกับรองนายกรัฐมนตรี ส่วนสมาชิกสภานิติบัญญัติแห่งชาติและสมาชิกสภาปฏิรูปแห่งชาติ ได้รับสิทธิในอัตราเดียวกับข้าราชการผู้ดำรงตำแหน่งประเภทบริหารระดับสูง ตำแหน่งหัวหน้าส่วนราชการระดับกระทรวง

การเดินทางไปราชการต่างประเทศชั่วคราวของสมาชิกสภานิติบัญญัติแห่งชาติและสมาชิกสภาปฏิรูปแห่งชาติที่จะมีสิทธิได้รับค่าใช้จ่ายตามวรรคหนึ่ง ต้องเป็นกรณีที่ไม่เข้าร่วมประชุมตามภาระหน้าที่และได้รับอนุญาตจากประธานแห่งสภาที่ตนเป็นสมาชิก

มาตรา ๙ ให้ผู้ดำรงตำแหน่งในสภานิติบัญญัติแห่งชาติ สภาปฏิรูปแห่งชาติและคณะกรรมการยกร่างรัฐธรรมนูญ มีสิทธิได้รับค่ารักษาพยาบาลเช่นเดียวกับสมาชิกสภาผู้แทนราษฎรตามพระราชกฤษฎีกาเงินประจำตำแหน่งและประโยชน์ตอบแทนอื่นของประธานและรองประธานสภาผู้แทนราษฎร ประธานและรองประธานวุฒิสภา ผู้นำฝ่ายค้านในสภาผู้แทนราษฎร สมาชิกสภาผู้แทนราษฎร สมาชิกวุฒิสภา และกรรมการ พ.ศ. ๒๕๕๕

มาตรา ๑๐ การเบิกเงินประจำตำแหน่ง เงินเพิ่ม และค่าใช้จ่ายในการเดินทางของผู้ดำรงตำแหน่งในคณะรักษาความสงบแห่งชาติ ให้เบิกจ่ายจากสำนักงานปลัดกระทรวงกลาโหม

การเบิกเงินประจำตำแหน่ง เงินเพิ่ม เบี้ยประชุม ค่าใช้จ่ายในการเดินทาง ค่าพาหนะ และค่ารักษาพยาบาลของผู้ดำรงตำแหน่งในสภานิติบัญญัติแห่งชาติ ให้เบิกจ่ายจากสำนักงานเลขาธิการวุฒิสภา

การเบิกเงินประจำตำแหน่ง เงินเพิ่ม เบี้ยประชุม ค่าใช้จ่ายในการเดินทาง ค่าพาหนะ และ  
ค่ารักษาพยาบาลของผู้ดำรงตำแหน่งในสภาปฏิรูปแห่งชาติ และกรรมาธิการยกร่างรัฐธรรมนูญ  
ให้เบิกจ่ายจากสำนักงานเลขาธิการสภาผู้แทนราษฎร

มาตรา ๑๑ ให้นายกรัฐมนตรีรักษาการตามพระราชกฤษฎีกานี้

ผู้รับสนองพระบรมราชโองการ

พลเอก ประยุทธ์ จันทร์โอชา

นายกรัฐมนตรี

บัญชีอัตราเงินประจำตำแหน่งและเงินเพิ่มของ  
ผู้ดำรงตำแหน่งในคณะกรรมการความสงบแห่งชาติ สภานิติบัญญัติแห่งชาติ และสภาปฏิรูปแห่งชาติ

ตำแหน่ง	เงินประจำตำแหน่ง (บาท/เดือน)	เงินเพิ่ม (บาท/เดือน)
หัวหน้าคณะกรรมการความสงบแห่งชาติ และประธานสภานิติบัญญัติแห่งชาติ	๗๕,๕๙๐	๕๐,๐๐๐
ผู้ดำรงตำแหน่งอื่นในคณะกรรมการความสงบ แห่งชาติ และประธานสภาปฏิรูปแห่งชาติ	๗๔,๔๒๐	๔๕,๕๐๐
รองประธานสภานิติบัญญัติแห่งชาติ และรองประธานสภาปฏิรูปแห่งชาติ	๗๓,๒๔๐	๔๒,๕๐๐
สมาชิกสภานิติบัญญัติแห่งชาติ และสมาชิก สภาปฏิรูปแห่งชาติ	๗๑,๒๓๐	๔๒,๓๓๐

หมายเหตุ :- เหตุผลในการประกาศใช้พระราชกฤษฎีกาฉบับนี้ คือ โดยที่มาตรา ๔๐ ของรัฐธรรมนูญแห่งราชอาณาจักรไทย (ฉบับชั่วคราว) พุทธศักราช ๒๕๕๗ บัญญัติว่า เงินเดือน เงินประจำตำแหน่ง และประโยชน์ตอบแทนอื่นของประธานสภาและรองประธานสภานิติบัญญัติแห่งชาติ ประธานสภาและรองประธานสภาปฏิรูปแห่งชาติ ผู้ดำรงตำแหน่งในคณะรักษาความสงบแห่งชาติ สมาชิกสภานิติบัญญัติแห่งชาติ สมาชิกสภาปฏิรูปแห่งชาติ กรรมการยกร่างรัฐธรรมนูญ ให้เป็นไปตามที่กำหนดในพระราชกฤษฎีกา รวมทั้งเป็นการสมควรกำหนดค่าตอบแทนและประโยชน์ตอบแทนอื่นแก่คณะกรรมการและคณะอนุกรรมการของสภานิติบัญญัติแห่งชาติและสภาปฏิรูปแห่งชาติ และอนุกรรมการยกร่างรัฐธรรมนูญ จึงจำเป็นต้องตราพระราชกฤษฎีกานี้



พระราชกฤษฎีกา  
ค่าใช้จ่ายในการเดินทางไปราชการ  
พ.ศ. ๒๕๒๖  
(แก้ไขเพิ่มเติมถึงฉบับที่ ๘ พ.ศ. ๒๕๕๓)

ภูมิพลอดุลยเดช ป.ร.

ให้ไว้ ณ วันที่ ๓ พฤษภาคม พ.ศ. ๒๕๒๖

เป็นปีที่ ๓๘ ในรัชกาลปัจจุบัน

พระบาทสมเด็จพระปรมินทรมหาภูมิพลอดุลยเดช มีพระบรมราชโองการโปรดเกล้าฯ ให้ประกาศว่า โดยที่เป็นการสมควรปรับปรุงพระราชกฤษฎีกาว่าด้วยค่าใช้จ่ายในการเดินทางไปราชการ อาศัยอำนาจตามความในมาตรา ๑๕๙ ของรัฐธรรมนูญแห่งราชอาณาจักรไทย และมาตรา ๓ แห่งพระราชบัญญัติการกำหนดหลักเกณฑ์เกี่ยวกับการจ่ายเงินบางประเภทตามงบประมาณรายจ่าย พ.ศ. ๒๕๑๘ จึงทรงพระกรุณาโปรดเกล้าฯ ให้ตราพระราชกฤษฎีกาขึ้นไว้ ดังต่อไปนี้

มาตรา ๑ พระราชกฤษฎีกานี้เรียกว่า “พระราชกฤษฎีกาว่าด้วยค่าใช้จ่ายในการเดินทางไปราชการ พ.ศ.๒๕๒๖”

มาตรา ๒ พระราชกฤษฎีกานี้ให้ใช้บังคับตั้งแต่วันที่ ๑ เมษายน ๒๕๒๖ เป็นต้นไป

มาตรา ๓ ให้ยกเลิก

(๑) พระราชกฤษฎีกาว่าด้วยค่าใช้จ่ายในการเดินทางไปราชการ พ.ศ. ๒๕๑๘

(๒) พระราชกฤษฎีกาว่าด้วยค่าใช้จ่ายในการเดินทางไปราชการ (ฉบับที่ ๒) พ.ศ. ๒๕๑๘

บรรดากฎ ข้อบังคับ และระเบียบอื่นในส่วนที่บัญญัติไว้แล้วในพระราชกฤษฎีกานี้ หรือซึ่งขัดแย้งกับบทแห่งพระราชกฤษฎีกานี้ ให้ใช้พระราชกฤษฎีกานี้แทน

มาตรา ๔ ในพระราชกฤษฎีกานี้

“ข้าราชการ” หมายความว่า ข้าราชการพลเรือนตามกฎหมายว่าด้วยระเบียบข้าราชการพลเรือน ข้าราชการครูตามกฎหมายว่าด้วยระเบียบข้าราชการครู ข้าราชการฝ่ายตุลาการตามกฎหมายว่าด้วยระเบียบข้าราชการฝ่ายตุลาการ ข้าราชการฝ่ายอัยการตามกฎหมายว่าด้วยระเบียบข้าราชการฝ่ายอัยการ ข้าราชการพลเรือนในมหาวิทยาลัยตามกฎหมายว่าด้วยระเบียบข้าราชการพลเรือนในมหาวิทยาลัย ข้าราชการฝ่ายรัฐสภาตามกฎหมายว่าด้วยระเบียบข้าราชการฝ่ายรัฐสภา ข้าราชการตำรวจตามกฎหมายว่าด้วยระเบียบข้าราชการตำรวจ และข้าราชการทหารตามกฎหมายว่าด้วยระเบียบข้าราชการทหาร

“ลูกจ้าง” หมายความว่า ลูกจ้างซึ่งได้รับค่าจ้างจากเงินงบประมาณรายจ่าย เว้นแต่ลูกจ้างชาวต่างประเทศที่มีสัญญาจ้าง

“ภูมิลำเนาเดิม” หมายความว่า ท้องที่ที่เริ่มรับราชการ กลับเข้ารับราชการใหม่ หรือได้รับการบรรจุเป็นลูกจ้างครั้งแรกหรือครั้งสุดท้ายแล้วแต่กรณี

“บุคคลในครอบครัว” หมายความว่า บุคคลซึ่งอยู่ในอุปการะและร่วมอาศัยอยู่กับผู้เดินทางไปราชการ ดังต่อไปนี้

- (๑) คู่สมรส
- (๒) บุตร
- (๓) บิดามารดาของผู้เดินทางและหรือบิดามารดาของคู่สมรส
- (๔) ผู้ติดตาม

มาตรา ๕ ให้รัฐมนตรีว่าการกระทรวงการคลังรักษาการตามพระราชกฤษฎีกานี้

### ลักษณะ ๑

#### บททั่วไป

มาตรา ๖ หัวหน้าส่วนราชการระดับกรมหรือส่วนราชการที่เรียกชื่ออย่างอื่น และมีฐานะเป็นกรมขึ้นไป มีอำนาจหน้าที่ในการบริหารงบประมาณรายจ่าย เพื่อเป็นค่าใช้จ่ายในการเดินทางไปราชการตามความจำเป็นและประหยัดภายใต้หลักเกณฑ์ และอัตราการจ่ายตามพระราชกฤษฎีกานี้ ส่วนวิธีการเบิกจ่ายนั้นให้ปฏิบัติตามระเบียบการเบิกจ่ายเงินจากคลังซึ่งออกตามกฎหมายว่าด้วยวิธีการงบประมาณ ทั้งนี้หัวหน้าส่วนราชการดังกล่าวอาจออกระเบียบเกี่ยวกับการบริหารงบประมาณรายจ่ายเพื่อควบคุมค่าใช้จ่ายในการเดินทางไปราชการ ให้มีการใช้จ่ายเท่าที่จำเป็นและประหยัดก็ได้

มาตรา ๗ ผู้เดินทางไปราชการซึ่งเป็นข้าราชการหรือลูกจ้าง ให้เบิกค่าใช้จ่ายในการเดินทางไปราชการได้ตามที่กำหนดไว้ในพระราชกฤษฎีกานี้

ผู้เดินทางไปราชการซึ่งมีสัญญาจ้างกับส่วนราชการกำหนดค่าใช้จ่ายในการเดินทางไปราชการไว้เป็นอย่างอื่น ให้เบิกค่าใช้จ่ายตามที่กำหนดในสัญญา

ผู้เดินทางซึ่งเป็นข้าราชการที่มีได้มีตำแหน่ง ชั้น หรือยศกำหนดไว้ในพระราชกฤษฎีกานี้ หรือไม่มีกฎหมายกำหนดตำแหน่งของผู้นั้นเทียบไว้กับตำแหน่งระดับของข้าราชการพลเรือน ให้กระทรวงการคลังมีอำนาจกำหนดเทียบตำแหน่งกับตำแหน่งระดับของข้าราชการพลเรือน เพื่อประโยชน์ในการเบิกค่าใช้จ่ายในการเดินทางไปราชการได้

ผู้เดินทางไปราชการซึ่งมิได้เป็นข้าราชการ ให้กระทรวงการคลังมีอำนาจกำหนดเทียบตำแหน่งระดับของข้าราชการพลเรือน เพื่อให้ผู้นั้นเบิกค่าใช้จ่ายในการเดินทางไปราชการตามอัตราของตำแหน่งระดับที่เทียบ

มาตรา ๘ สิทธิที่จะได้รับค่าใช้จ่ายในการเดินทางไปราชการเกิดขึ้นตั้งแต่วันที่ได้รับอนุมัติให้เดินทางไปราชการ หรือวันที่ออกจากราชการ แล้วแต่กรณี

ให้ผู้มีอำนาจอนุมัติการเดินทางอนุมัติระยะเวลาในการเดินทางไปราชการ ตามความจำเป็นและเหมาะสมตามหลักเกณฑ์ที่กระทรวงการคลังกำหนด

มาตรา ๘/๑ ถ้าผู้เดินทางไปราชการมีความจำเป็นต้องออกเดินทางล่วงหน้าหรือไม่สามารถเดินทางกลับห้องที่ตั้งสำนักงานปกติเมื่อเสร็จสิ้นการปฏิบัติราชการ เพราะมีเหตุส่วนตัว โดยได้รับอนุมัติให้ลาพักหรือลาพักผ่อนตามระเบียบว่าด้วยการนั้น และได้รับอนุมัติระยะเวลาดังกล่าวจากผู้มีอำนาจอนุมัติการเดินทางตามหลักเกณฑ์ที่กระทรวงการคลังกำหนดด้วยแล้ว ให้มีสิทธิได้รับค่าใช้จ่ายในการเดินทางไปราชการตามที่พระราชกฤษฎีกานี้กำหนดไว้ต่อเมื่อได้มีการปฏิบัติราชการตามคำสั่งของทางราชการแล้ว

มาตรา ๙ ข้าราชการซึ่งได้รับการแต่งตั้งให้ดำรงตำแหน่งระดับ ชั้น หรือยศ สูงขึ้นภายหลังจากที่ได้เดินทางไปราชการแล้ว ให้มีสิทธิที่จะรับค่าใช้จ่ายในการเดินทางตามอัตราสำหรับตำแหน่งระดับ ชั้น หรือยศที่สูงขึ้น นับแต่วันที่มีคำสั่งแต่งตั้งดังกล่าว แม้คำสั่งนั้นจะให้ผลย้อนหลังไปถึงหรือก่อนวันออกเดินทางก็ตาม

มาตรา ๑๐ ข้าราชการซึ่งเดินทางไปราชการในตำแหน่งหรือรักษาราชการแทน ให้ได้รับค่าใช้จ่ายในการเดินทางไปราชการในตำแหน่งหรือรักษาราชการแทนตามอัตราสำหรับตำแหน่งระดับ ชั้นหรือยศที่ตนดำรงอยู่ แต่การเดินทางระหว่างที่รักษาการในตำแหน่งหรือรักษาราชการแทน รวมทั้งการเดินทางกลับมาดำรงตำแหน่งเดิม ให้ได้รับค่าใช้จ่ายในการเดินทางไปราชการตามอัตราสำหรับตำแหน่งระดับชั้นหรือยศที่ตนรักษาการในตำแหน่งหรือรักษาราชการแทน

ในกรณีที่เป็นการเดินทางไปราชการในตำแหน่งหรือรักษาราชการแทนในตำแหน่งระดับ ชั้นหรือยศที่ต่ำกว่า ให้ผู้เดินทางมีสิทธิได้รับค่าใช้จ่ายในอัตราสำหรับตำแหน่งระดับ ชั้นหรือยศที่ตนดำรงอยู่

มาตรา ๑๑ การเดินทางไปราชการ ถ้าผู้เดินทางหยุดอยู่ที่ใดโดยไม่มีเหตุอันควร ไม่มีสิทธิได้รับค่าใช้จ่ายในการเดินทางสำหรับระยะเวลาที่หยุดนั้น

มาตรา ๑๒ ผู้เดินทางไปราชการซึ่งเป็นผู้ได้รับเบี้ยเลี้ยงประจำ จะเบิกเบี้ยเลี้ยงเดินทางตามพระราชกฤษฎีกานี้ได้ เมื่อตนเบิกเบี้ยเลี้ยงประจำ

มาตรา ๑๒ ทวิ เมื่อปรากฏว่าโรงแรมใดเรียกเก็บค่าเช่าที่พักสูงกว่าอัตราที่เรียกเก็บจากบุคคลทั่วไป ตามปกติ ออกใบเสร็จรับเงินเกินกว่าจำนวนเงินที่โรงแรมเรียกเก็บ ออกใบเสร็จรับเงินให้โดยผู้เดินทางไปราชการ มิได้เข้าพัก หรือมีพฤติการณ์ในทางทุจริตร่วมกับผู้เดินทางไปราชการหรือบุคคลในครอบครัวของผู้นั้น ในเรื่องการเบิกค่าเช่าที่พักตามพระราชกฤษฎีกานี้ ให้กระทรวงการคลังแจ้งชื่อโรงแรมดังกล่าวให้กระทรวง ทบวง กรมทราบ เพื่อมิให้เบิกค่าเช่าที่พักของโรงแรมนั้นเป็นเวลาหนึ่งปี และหากกระทำซ้ำอีกก็ให้ระงับการเบิกค่าเช่าที่พักของโรงแรมนั้นโดยเด็ดขาด

การแจ้งชื่อโรงแรมตามวรรคหนึ่ง ให้มีผลเมื่อพ้นกำหนดสามสิบวันนับแต่วันที่มีการแจ้ง

มาตรา ๑๒ ตรี ในกรณีที่ผู้เดินทางไปราชการถึงแก่ความตายระหว่างไปราชการ โดยเหตุแห่งความตาย มิได้เกิดจากการประทุษร้ายด้วยเหตุส่วนตัวหรือการประพฤติก่อร้ายแรงของตน ให้บุคคลในครอบครัวหรือผู้จัดการศพของผู้เดินทางไปราชการซึ่งถึงแก่ความตายนั้น ได้รับค่าพาหนะในการเดินทางเพื่อไปปลงศพ หรือค่าพาหนะและค่าใช้จ่ายอื่นที่เกี่ยวกับการส่งศพกลับ ทั้งนี้ ภายในวงเงินและเงื่อนไขที่กระทรวงการคลังกำหนด

## ลักษณะ ๒

### การเดินทางไปราชการในราชอาณาจักร

#### หมวด ๑

#### การเดินทางไปราชการชั่วคราว

มาตรา ๑๓ การเดินทางไปราชการชั่วคราว ได้แก่

(๑) การไปปฏิบัติราชการชั่วคราวนอกที่ตั้งสำนักงานซึ่งปฏิบัติราชการปกติตามคำสั่งผู้บังคับบัญชา หรือตามหน้าที่ที่ปฏิบัติราชการโดยปกติ

(๒) ยกเลิก

- (๓) การไปสอบคัดเลือก หรือรับการคัดเลือกตามที่ได้รับอนุมัติจากผู้บังคับบัญชา
- (๔) การไปช่วยราชการ ไปรักษาการในตำแหน่งหรือไปรักษาการแทน
- (๕) การเดินทางไปราชการเฉพาะระหว่างเวลาที่อยู่ในราชอาณาจักรของผู้ซึ่งรับราชการประจำ

ในต่างประเทศ

- (๖) การเดินทางข้ามแดนชั่วคราว เพื่อไปปฏิบัติราชการในดินแดนต่างประเทศตามข้อตกลง

ระหว่างประเทศ

มาตรา ๑๔ ค่าใช้จ่ายในการเดินทางไปราชการชั่วคราว ได้แก่

- (๑) เบี้ยเลี้ยงเดินทาง
- (๒) ค่าเช่าที่พัก
- (๓) ค่าพาหนะ รวมถึงค่าเช่ายานพาหนะ ค่าเชื้อเพลิงหรือพลังงานสำหรับยานพาหนะ

ค่าระวางบรรทุก ค่าจ้างคนหาบหาม และอื่น ๆ ทำนองเดียวกัน

- (๔) ค่าใช้จ่ายอื่นที่จำเป็นต้องจ่ายเนื่องในการเดินทางไปราชการ

มาตรา ๑๕ เบี้ยเลี้ยงเดินทางให้เบิกได้ในลักษณะเหมาจ่ายภายในวงเงินและเงื่อนไขที่กระทรวงการคลังกำหนด

มาตรา ๑๖ การนับเวลาเดินทางไปราชการเพื่อคำนวณเบี้ยเลี้ยงเดินทาง ให้นับตั้งแต่วันที่ออกจากสถานที่อยู่หรือสถานที่ปฏิบัติราชการตามปกติจนกลับถึงสถานที่อยู่หรือสถานที่ปฏิบัติราชการตามปกติ แล้วแต่กรณี

เวลาเดินทางไปราชการในกรณีที่มีการพักแรม ให้นับยี่สิบสี่ชั่วโมงเป็นหนึ่งวัน ถ้าไม่ถึงยี่สิบสี่ชั่วโมงหรือเกินยี่สิบสี่ชั่วโมงและส่วนที่ไม่ถึงหรือเกินยี่สิบสี่ชั่วโมงนั้นนับได้เกินสิบสองชั่วโมง ให้ถือเป็นหนึ่งวัน

เวลาเดินทางไปราชการในกรณีที่ได้มีการพักแรม หากนับได้ไม่ถึงยี่สิบสี่ชั่วโมงและส่วนที่ไม่ถึงนั้นนับได้เกินสิบสองชั่วโมง ให้ถือเป็นหนึ่งวัน หากนับได้ไม่เกินสิบสองชั่วโมง แต่เกินหกชั่วโมงขึ้นไป ให้ถือเป็นครึ่งวัน

ในกรณีที่ผู้เดินทางไปราชการมีความจำเป็นต้องออกเดินทางล่วงหน้า หรือไม่สามรถเดินทางกลับห้องที่ตั้งสำนักงานปกติเมื่อเสร็จสิ้นการปฏิบัติราชการ เพราะมีเหตุส่วนตัว ตามมาตรา ๘/๑ การนับเวลาเดินทางไปราชการเพื่อคำนวณเบี้ยเลี้ยงเดินทางกรณีลาพักหรือลาพักผ่อนก่อนปฏิบัติราชการ ให้นับเวลาตั้งแต่เริ่มปฏิบัติราชการเป็นต้นไป และกรณีลาพักหรือลาพักผ่อนหลังเสร็จสิ้นการปฏิบัติราชการ ให้ถือว่าสิทธิในการเบิกจ่ายเบี้ยเลี้ยงเดินทางสิ้นสุดลงเมื่อสิ้นสุดเวลาการปฏิบัติราชการ

มาตรา ๑๗ การเดินทางไปราชการที่จำเป็นต้องพักแรม เว้นแต่การพักแรมซึ่งโดยปกติต้องพักแรมในยานพาหนะ หรือการพักแรมในที่พักแรมซึ่งทางราชการจัดที่พักไว้ให้แล้ว ให้ผู้เดินทางไปราชการเบิกค่าเช่าที่พักในลักษณะเหมาจ่ายหรือในลักษณะจ่ายจริงก็ได้ ทั้งนี้ ภายในวงเงินและเงื่อนไขที่กระทรวงการคลังกำหนด

ในกรณีเป็นการเดินทางไปราชการในท้องที่มีค่าครองชีพสูงหรือเป็นแหล่งท่องเที่ยว กระทรวงการคลังอาจกำหนดให้ผู้เดินทางไปราชการเบิกค่าเช่าที่พักในอัตราสูงได้ตามความจำเป็น

การเดินทางไปราชการเป็นหมู่คณะซึ่งมีผู้ดำรงตำแหน่งประเภทบริหารระดับสูง หรือตำแหน่งประเภทวิชาการระดับทรงคุณวุฒิ หรือตำแหน่งระดับ ๑๐ ขึ้นไป หรือตำแหน่งที่เทียบเท่า หรือข้าราชการตุลาการซึ่งรับเงินเดือนชั้น ๓ ขึ้นสูง ขึ้นไป หรือข้าราชการอัยการซึ่งรับเงินเดือนชั้น ๕ ขึ้นไป หรือข้าราชการทหารซึ่งมียศพลตรี

พลเรือตรี พลอากาศตรี ขึ้นไป หรือข้าราชการตำรวจซึ่งมียศพลตำรวจตรี ขึ้นไป เป็นหัวหน้าคณะ หากมีความจำเป็นต้องใช้สถานที่ในที่เดียวกันกับที่พักเพื่อเป็นที่ประสานงานของคณะหรือบุคคลอื่น ให้เบิกค่าเช่าที่พักได้เพิ่มขึ้นสำหรับห้องพักอีกห้องหนึ่ง หรือจะเบิกค่าเช่าห้องชุดแทนก็ได้เท่าที่จ่ายจริง ทั้งนี้ ภายในวงเงินและเงื่อนไขที่กระทรวงการคลังกำหนด

<sup>๒</sup> มาตรา ๑๘ การเบิกเบี้ยเลี้ยงเดินทางสำหรับการเดินทางไปราชการเรื่องหนึ่งเรื่องใดในสถานที่ปฏิบัติราชการแห่งเดียวกัน ให้เบิกได้เพียงระยะเวลาไม่เกินหนึ่งร้อยยี่สิบวัน นับแต่วันที่ออกเดินทาง ถ้าเกินต้องได้รับอนุมัติจากปลัดกระทรวงเจ้าสังกัด สำหรับส่วนราชการใดที่ไม่มีปลัดกระทรวงให้ผู้บังคับบัญชาที่มีอำนาจเช่นเดียวกับปลัดกระทรวงเป็นผู้อนุมัติ ทั้งนี้ ให้พิจารณาถึงความจำเป็นและประหยัดด้วย

<sup>๓</sup> มาตรา ๑๙ ยกเลิก

<sup>๒</sup> มาตรา ๒๐ การเดินทางไปราชการ ณ สถานที่ปฏิบัติราชการใดที่ไม่สะดวกในการเดินทางไปกลับระหว่างสถานที่ปฏิบัติราชการนั้นกับสถานที่อยู่ ให้เบิกค่าเช่าที่พักระหว่างที่ไปราชการได้เพียงระยะเวลาไม่เกินหนึ่งร้อยยี่สิบวัน นับแต่วันที่ออกเดินทาง ถ้าเกินต้องได้รับอนุมัติจากปลัดกระทรวงเจ้าสังกัด สำหรับส่วนราชการใดที่ไม่มีปลัดกระทรวง ให้ผู้บังคับบัญชาที่มีอำนาจเช่นเดียวกับปลัดกระทรวงเป็นผู้อนุมัติ ทั้งนี้ ให้พิจารณาถึงความจำเป็นและประหยัดด้วย

<sup>๔</sup> ยกเลิกวรรคสอง

มาตรา ๒๑ ในกรณีที่ผู้เดินทางไปราชการเจ็บป่วยและจำเป็นต้องพักเพื่อรักษาพยาบาล ให้เบิกค่าเบี้ยเลี้ยงเดินทางและค่าเช่าที่พักสำหรับวันที่พักนั้นได้ แต่ทั้งนี้ ต้องไม่เกินสิบวัน

ภายใต้บังคับวรรคหนึ่งในกรณีที่ผู้เดินทางไปราชการเจ็บป่วยและต้องเข้าพักรักษาตัวในสถานพยาบาลให้เบิกค่าเช่าที่พัก เว้นแต่กรณีจำเป็น

การเจ็บป่วยตามวรรคหนึ่งต้องมีใบรับรองแพทย์ที่ทางราชการรับรอง ในกรณีไม่มีแพทย์ที่ทางราชการรับรองอยู่ในท้องที่ที่เกิดเจ็บป่วย ผู้เดินทางต้องชี้แจงประกอบ

<sup>๓</sup> มาตรา ๒๒ การเดินทางไปราชการ โดยปกติให้ใช้ยานพาหนะประจำทางและให้เบิกค่าพาหนะได้โดยประหยัด

ในกรณีที่ไม่มียานพาหนะประจำทาง หรือมีแต่ต้องการความรวดเร็วเพื่อประโยชน์แก่ราชการ ให้ใช้พาหนะอื่นได้ แต่ผู้เดินทางไปราชการจะต้องชี้แจงเหตุผลและความจำเป็นไว้ในหลักฐานการขอเบิกค่าพาหนะนั้น

<sup>๓</sup> ผู้ดำรงตำแหน่งประเภทบริหารระดับต้น และระดับสูง ตำแหน่งประเภทอำนวยการระดับต้นและระดับสูง ตำแหน่งประเภทวิชาการระดับชำนาญการ ระดับชำนาญการพิเศษ ระดับเชี่ยวชาญ และระดับทรงคุณวุฒิ ตำแหน่งประเภททั่วไประดับชำนาญงาน ระดับอาวุโส และระดับทักษะพิเศษ หรือตำแหน่งระดับ ๖ ขึ้นไป หรือตำแหน่งที่เทียบเท่า หรือข้าราชการตุลาการซึ่งรับเงินเดือนชั้น ๑ ขึ้นไป หรือข้าราชการอัยการซึ่งรับเงินเดือนชั้น ๒ ขึ้นไป หรือข้าราชการทหารซึ่งมียศพันโท นาวาโท นาวาอากาศโท ขึ้นไป หรือข้าราชการตำรวจซึ่งมียศพันตำรวจโท ขึ้นไป ให้เบิกค่าพาหนะรับจ้างได้สำหรับกรณีดังต่อไปนี้

(๑) การเดินทางไปกลับระหว่างสถานที่อยู่ ที่พัก หรือสถานที่ปฏิบัติราชการกับสถานียานพาหนะประจำทาง หรือกับสถานที่จัดพาหนะที่ต้องใช้ในการเดินทางไปยังสถานที่ปฏิบัติราชการภายในเขตจังหวัดเดียวกัน

(๒) การเดินทางไปกลับระหว่างสถานที่อยู่ ที่พัก หรือสถานที่ปฏิบัติราชการภายในเขตจังหวัดเดียวกันวันละไม่เกินสองเที่ยว

(๓) การเดินทางไปราชการในเขตกรุงเทพมหานคร

หากการเดินทางดังกล่าวตาม(๑) เป็นการเดินทางข้ามเขตจังหวัด ให้เบิกค่าพาหนะรับจ้างได้เท่าที่จ่ายจริง แต่ต้องไม่เกินอัตราที่กระทรวงการคลังกำหนด

ผู้ซึ่งไม่มีสิทธิเบิกค่าพาหนะตามวรรคสามและวรรคสี่ ถ้าต้องนำสัมภาระในการเดินทางหรือสิ่งของเครื่องใช้ของทางราชการไปด้วย และเป็นเหตุให้ไม่สะดวกที่จะเดินทางโดยยานพาหนะประจำทาง ให้เบิกค่าพาหนะรับจ้างได้ การเดินทางไปสอยคัดเลือกหรือรับการคัดเลือก ผู้เดินทางไปราชการจะเบิกค่าพาหนะรับจ้างตาม (๒) ไม่ได้

ในกรณีที่ผู้เดินทางไปราชการมีความจำเป็นต้องออกเดินทางล่วงหน้า หรือไม่สามารเดินทางกลับห้องที่ตั้งสำนักงานปกติเมื่อเสร็จสิ้นการปฏิบัติราชการ เพราะมีเหตุส่วนตัว ตามมาตรา ๘/๑ ให้เบิกค่าพาหนะเท่าที่จ่ายจริงตามเส้นทางที่ได้รับคำสั่งให้เดินทางไปราชการ กรณีที่มีการเดินทางนอกเส้นทางในระหว่างการลานั้น ให้เบิกค่าพาหนะได้เท่าที่จ่ายจริงโดยไม่เกินอัตราตามเส้นทางที่ได้รับคำสั่งให้เดินทางไปราชการ

มาตรา ๒๓ การเดินทางไปราชการโดยยานพาหนะประจำทางให้เป็นไปตามหลักเกณฑ์ที่กระทรวงการคลังกำหนด

มาตรา ๒๔ ในท้องที่จังหวัดใดที่ไม่มีอัตราค่าพาหนะประเภทใดกำหนดไว้ให้ผู้ว่าราชการจังหวัดกำหนดอัตราค่าพาหนะดังกล่าวขึ้นไว้เพื่อประโยชน์ในการพิจารณาอนุมัติและการตรวจสอบ เมื่อกำหนดแล้วให้แจ้งกระทรวงการคลัง

มาตรา ๒๕ การใช้ยานพาหนะส่วนตัวไปราชการ ผู้เดินทางจะต้องได้รับอนุญาตจากผู้บังคับบัญชาดังต่อไปนี้ จึงจะมีสิทธิเบิกเงินชดเชยเป็นค่าพาหนะในลักษณะเหมาจ่าย ให้เป็นค่าใช้จ่ายสำหรับเป็นค่าพาหนะส่วนตัวได้ คือ

(๑) อธิบดีขึ้นไปหรือตำแหน่งที่เทียบเท่า สำหรับราชการบริหารส่วนกลาง

(๒) หัวหน้าสำนักงาน สำหรับราชการบริหารส่วนกลางที่มีสำนักงานอยู่ในส่วนภูมิภาค หรือมีสำนักงานแยกต่างหากจากกระทรวง ทบวง กรม

(๓) หัวหน้าส่วนราชการในจังหวัดซึ่งเป็นผู้เบิกเงิน หรือนายอำเภอท้องที่แล้วแต่กรณี สำหรับราชการบริหารส่วนภูมิภาค

มาตรา ๒๖ เงินชดเชยเป็นค่าพาหนะตามมาตรา ๒๕ ให้เบิกจ่ายในประเภทค่าพาหนะตามหลักเกณฑ์และอัตราที่กระทรวงการคลังกำหนด

มาตรา ๒๗ การเดินทางไปราชการโดยเครื่องบิน ให้เป็นไปตามหลักเกณฑ์ดังต่อไปนี้

(๑) ชั้นธุรกิจ สำหรับผู้ดำรงตำแหน่งดังต่อไปนี้

- (ก) หัวหน้าคณะผู้แทนรัฐบาล
- (ข) ประธานศาลฎีกา และรองประธานศาลฎีกา
- (ค) ประธานรัฐสภา และรองประธานรัฐสภา
- (ง) ประธานวุฒิสภา และรองประธานวุฒิสภา
- (จ) ประธานสภาผู้แทนราษฎร และรองประธานสภาผู้แทนราษฎร
- (ฉ) รัฐมนตรี
- (ช) ผู้ดำรงตำแหน่งประเภทบริหารระดับต้น และระดับสูง ตำแหน่งประเภทอำนวยการ

ระดับสูง ตำแหน่งประเภทวิชาการระดับเชี่ยวชาญ และระดับทรงคุณวุฒิ ตำแหน่งประเภททั่วไประดับทักษะพิเศษ หรือตำแหน่งระดับ ๙ ขึ้นไป หรือตำแหน่งที่เทียบเท่า หรือข้าราชการตุลาการซึ่งรับเงินเดือนชั้น ๓ ขั้นต่ำ ขึ้นไป หรือข้าราชการอัยการซึ่งรับเงินเดือน ชั้น ๔ ขึ้นไป หรือข้าราชการทหารซึ่งมียศพันเอก นาวาเอก นาวาอากาศเอก อัตราเงินเดือนพันเอกพิเศษ นาวาเอกพิเศษ นาวาอากาศเอกพิเศษ ขึ้นไป หรือข้าราชการตำรวจซึ่งมียศพันตำรวจเอก อัตราเงินเดือนพันตำรวจเอกพิเศษ ขึ้นไป

(๒) ชั้นประหยัดหรือชั้นต่ำสุด สำหรับผู้ดำรงตำแหน่งดังต่อไปนี้

(ก) ผู้ดำรงตำแหน่งประเภทอำนวยการระดับต้น ตำแหน่งประเภทวิชาการระดับชำนาญการ และระดับชำนาญการพิเศษ ตำแหน่งประเภททั่วไประดับชำนาญงาน และระดับอาวุโส หรือตำแหน่งระดับ ๖ ถึงระดับ ๘ หรือตำแหน่งที่เทียบเท่า หรือข้าราชการตุลาการซึ่งรับเงินเดือนชั้น ๑ ขึ้นไป หรือข้าราชการอัยการซึ่งรับเงินเดือนชั้น ๒ ขึ้นไป หรือข้าราชการทหารซึ่งมียศพันโท นาวาโท นาวาอากาศโท ขึ้นไป หรือข้าราชการตำรวจซึ่งมียศพันตำรวจโท ขึ้นไป ทั้งนี้ นอกจากที่ระบุใน (๑)

(ข) ผู้ดำรงตำแหน่งระดับ ชั้น หรือยศ ต่ำกว่าที่ระบุใน (ก) เฉพาะกรณีที่มีความจำเป็นรีบด่วน เพื่อประโยชน์แก่ทางราชการ

ในการเดินทางไปราชการเพื่อรับเสด็จ ตามเสด็จ หรือส่งเสด็จพระบรมวงศานุวงศ์ หากที่นั่งโดยสารในชั้นที่กำหนดสำหรับผู้ดำรงตำแหน่งตาม (๒) เต็ม และไม่สามารถเปลี่ยนแปลงเที่ยวบินได้ให้ผู้ดำรงตำแหน่งที่เดินทางดังกล่าวสามารถเดินทางและเบิกค่าโดยสารเครื่องบินในชั้นที่สูงกว่าสิทธิได้ โดยต้องได้รับอนุมัติจากปลัดกระทรวงเจ้าสังกัด สำหรับส่วนราชการใดที่ไม่มีปลัดกระทรวง ให้ผู้บังคับบัญชาที่มีอำนาจเช่นเดียวกับปลัดกระทรวงเป็นผู้อนุมัติ

การเดินทางซึ่งไม่เข้าหลักเกณฑ์ตาม (๑) หรือ (๒) จะเบิกค่าใช้จ่ายได้ไม่เกินค่าพาหนะในการเดินทางภาคพื้นดินระยะเดียวกันตามสิทธิซึ่งผู้เดินทางจะพึงเบิกได้

ในกรณีที่ผู้เดินทางไปราชการมีความจำเป็นต้องโดยสารเครื่องบินในชั้นที่สูงกว่าสิทธิ จะเบิกค่าโดยสารเครื่องบินในชั้นที่สูงกว่าสิทธิได้เมื่อได้รับความตกลงจากกระทรวงการคลัง

มาตรา ๒๘ ผู้เดินทางไปราชการในหน้าที่เลขานุการกับผู้บังคับบัญชาที่เป็นหัวหน้าคณะ ซึ่งดำรงตำแหน่งประเภทบริหารระดับต้น และระดับสูง ตำแหน่งประเภทอำนวยการระดับสูง ตำแหน่งประเภทวิชาการระดับเชี่ยวชาญ และระดับทรงคุณวุฒิ ตำแหน่งประเภททั่วไป ระดับทักษะพิเศษ หรือตำแหน่งระดับ ๙ ขึ้นไป หรือตำแหน่งที่เทียบเท่า หรือกับข้าราชการตุลาการซึ่งรับเงินเดือนชั้น ๓ ขั้นต่ำ ขึ้นไป หรือกับข้าราชการอัยการซึ่งรับ

เงินเดือนชั้น ๔ ขึ้นไป หรือกับข้าราชการทหารซึ่งมียศพันเอก นาวาเอก นาวาอากาศเอก อัตราเงินเดือนพันเอก พิเศษ นาวาเอกพิเศษ นาวาอากาศเอกพิเศษ ขึ้นไป หรือกับข้าราชการตำรวจซึ่งมียศพันตำรวจเอก อัตราเงินเดือน พันตำรวจเอกพิเศษ ขึ้นไป หากมีความจำเป็นต้องเดินทางพร้อมกับผู้บังคับบัญชาและเพื่อประโยชน์ในการประสาน สั่งการในระหว่างเดินทางไปราชการ ให้เบิกค่าพาหนะได้เท่ากับที่ผู้บังคับบัญชามีสิทธิเบิกและให้พักแรมในที่ เดียวกับผู้บังคับบัญชา โดยเบิกค่าเช่าที่พักได้ตามสิทธิที่ตนเองได้รับ หรือเบิกได้เท่าที่จ่ายจริงในอัตราต่ำสุดของ ที่พักนั้น แต่ไม่เกินอัตราที่ผู้บังคับบัญชามีสิทธิเบิก

“ในกรณีที่ผู้เดินทางไปราชการในหน้าที่เลขานุการกับผู้บังคับบัญชาตามวรรคหนึ่งมีหลายคน ให้มีสิทธิเบิก ค่าพาหนะและค่าเช่าที่พักเท่ากับที่ผู้บังคับบัญชามีสิทธิเบิกได้เพียงหนึ่งคน ส่วนผู้เดินทางไปราชการในหน้าที่ เลขานุการคนอื่น ๆ ให้เบิกค่าพาหนะและค่าเช่าที่พักได้ตามสิทธิของตน

มาตรา ๒๙ ผู้เดินทางไปราชการเพื่อทำหน้าที่รับรอง หรือปฏิบัติงานร่วมกับชาวต่างประเทศจะเบิกค่า พาหนะในการเดินทางเท่ากับที่ต้องเบิกสำหรับชาวต่างประเทศนั้นก็ได้

“ผู้เดินทางไปราชการตามคำสั่งของทางราชการเพื่อทำหน้าที่เป็นองครักษ์ ผู้อารักขา ผู้อำนวยการความสะตวง อย่างใกล้ชิด หรือผู้ที่เข้าร่วมประชุมหารือ แก่ชาวต่างประเทศที่เป็นประมุขแห่งรัฐ หรือบุคคลสำคัญของ ต่างประเทศ นอกจากจะเบิกค่าพาหนะตามวรรคหนึ่งได้แล้ว จะเบิกค่าเช่าที่พักเท่าที่จ่ายจริงในลักษณะประหยัด ตามความจำเป็นในสถานที่แห่งเดียวกับที่ชาวต่างประเทศพักอยู่นั้นด้วยก็ได้ โดยให้อยู่ในดุลยพินิจของ ปลัดกระทรวงเจ้าสังกัดที่จะพิจารณาอนุมัติตามความจำเป็นและเหมาะสม สำหรับส่วนราชการใดที่ไม่มี ปลัดกระทรวง ให้ผู้บังคับบัญชาที่มีอำนาจเช่นเดียวกับปลัดกระทรวงเป็นผู้อนุมัติ

“มาตรา ๒๙/๑ นักบริหารการทูตระดับสูง ซึ่งได้รับคำสั่งให้เดินทางกลับประเทศไทยเพื่อเข้าเฝ้า พระมหากษัตริย์ เพื่อกราบถวายบังคมลาและรับพระราชสาส์นตราตั้งและพระราชสาส์นถอนก่อนเดินทางไปดำรง ตำแหน่งประจำในต่างประเทศ หากจะนำคู่สมรสบุตรอายุไม่เกินยี่สิบห้าปี ซึ่งไม่มีคู่สมรสและอยู่ในอุปการะที่ จะต้องเดินทางไปอยู่ในต่างประเทศด้วยและผู้ติดตามร่วมเดินทางกลับประเทศไทย เพื่อเดินทางพร้อมกันต่อเนื่อง ไปประเทศประจำการใหม่และประเทศไทยเป็นเส้นทางผ่านหรืออยู่ใกล้เคียงกับประเทศที่จะไปประจำการใหม่ ให้อยู่ในดุลยพินิจของปลัดกระทรวงเจ้าสังกัดที่จะพิจารณาอนุญาตตามความจำเป็นและเหมาะสมและให้เบิก ค่าพาหนะและค่าเช่าที่พักได้ ดังต่อไปนี้

(๑) ค่าพาหนะสำหรับคู่สมรสและบุตรดังกล่าว ให้เบิกได้ในอัตราเดียวกับนักบริหารการทูต ระดับสูง แต่ถ้ามิได้เดินทางพร้อมกับนักบริหารการทูตระดับสูง ให้เบิกได้ในอัตราต่ำสุด สำหรับผู้ติดตามไม่ว่าจะ เดินทางพร้อมกันหรือไม่ ให้เบิกได้ในอัตราต่ำสุด

(๒) ค่าเช่าที่พักให้เบิกได้ตามความจำเป็น เว้นแต่กรณีที่ผู้เดินทางมีเคสสถานของตนเองที่สามารถ พักอาศัยได้ ให้งดเบิกค่าเช่าที่พัก

การเบิกค่าเช่าที่พัก ให้นักบริหารการทูตระดับสูง คู่สมรส บุตร และผู้ติดตามดังกล่าว พักแรมรวมกันสอง คนต่อหนึ่งห้อง และให้เบิกค่าเช่าที่พักในอัตราค่าเช่าห้องพักคนละไม่เกินร้อยละเจ็ดสิบของอัตราค่าเช่าห้องพักคน เดียว เว้นแต่เป็นกรณีที่ไม่เหมาะสมจะพักรวมกัน หรือมีเหตุจำเป็นที่ไม่อาจพักรวมกับผู้อื่นได้ ให้เบิกได้เท่าที่จ่าย จริงในอัตราค่าเช่าห้องพักคนเดียว สำหรับผู้ติดตามให้เบิกได้เท่ากับข้าราชการในตำแหน่งระดับต่ำสุด



มาตรา ๓๐ ผู้เดินทางไปราชการซึ่งต้องนำสิ่งของเครื่องใช้ของทางราชการไปด้วย ให้เบิกค่าพาหนะสำหรับสิ่งของเครื่องใช้นั้นได้โดยประหยัด

มาตรา ๓๑ ผู้เดินทางไปราชการซึ่งต้องจ่ายค่าใช้จ่ายอื่นที่จำเป็นเนื่องในการเดินทางไปราชการให้เบิกค่าใช้จ่ายนั้นได้โดยประหยัด

## หมวด ๒

### การเดินทางไปราชการประจำ

มาตรา ๓๒ การเดินทางไปราชการประจำ ได้แก่

(๑) การเดินทางไปประจำต่างสำนักงาน ไปรักษาการในตำแหน่ง หรือรักษาราชการแทน เพื่อดำรงตำแหน่งใหม่ ณ สำนักงานแห่งใหม่

(๒) การเดินทางไปประจำสำนักงานแห่งเดิม ในท้องที่แห่งใหม่ในกรณีย้ายสำนักงาน

(๓) การเดินทางไปปฏิบัติงานตามโครงการหรือการเดินทางไปช่วยราชการที่มีกำหนดเวลาสิ้นสุดของโครงการหรือการช่วยราชการไว้ชัดเจน ซึ่งมีกำหนดเวลาตั้งแต่หนึ่งปีขึ้นไป

(๔) การเดินทางไปช่วยราชการที่ไม่อาจกำหนดระยะเวลาสิ้นสุดหรือมีกำหนดเวลาไม่ถึงหนึ่งปี ซึ่งต่อมาภายหลังส่วนราชการมีความจำเป็นต้องให้ข้าราชการผู้นั้นอยู่ช่วยราชการ ณ สถานที่แห่งเดิมนั้น ให้นับเวลาการช่วยราชการต่อเนื่องและให้ถือเวลาการช่วยราชการตั้งแต่วันที่ครบกำหนดหนึ่งปีเป็นต้นไป เป็นการเดินทางไปราชการประจำ

มาตรา ๓๓ ผู้เดินทางไปราชการประจำซึ่งมิใช่ผู้ซึ่งได้รับคำสั่งให้เดินทางไปประจำสำนักงานแห่งใหม่ตามคำร้องขอของตนเอง ให้เบิกค่าใช้จ่ายได้ตามมาตรา ๑๔ และกรณีผู้เดินทางดังกล่าว มีความจำเป็นต้องย้ายที่อยู่ใหม่ ให้เบิกค่าขนย้ายสิ่งของส่วนตัวในลักษณะเหมาะสม ได้ภายในวงเงินและเงื่อนไขที่กระทรวงการคลังกำหนด

มาตรา ๓๔ การเบิกค่าใช้จ่ายในการเดินทางไปราชการประจำในกรณีที่มีได้กำหนดไว้ในหมวดนี้ให้นำหลักเกณฑ์ที่กำหนดไว้ในลักษณะ ๒ หมวด ๑ มาใช้บังคับโดยอนุโลม

มาตรา ๓๕ การนับเวลาเดินทางไปราชการเพื่อคำนวณเบี้ยเลี้ยงเดินทางให้นับตั้งแต่เวลาออกจากสถานที่อยู่จนถึงสถานที่พักที่ไปรับราชการแห่งใหม่

มาตรา ๓๖ ผู้เดินทางไปราชการประจำจะเบิกค่าเช่าที่พักและค่าพาหนะสำหรับบุคคลในครอบครัวได้โดยประหยัด

“การเบิกค่าเช่าที่พักและค่าพาหนะสำหรับผู้ติดตามให้เบิกได้ ดังต่อไปนี้

(๑) หนึ่งคน สำหรับข้าราชการซึ่งดำรงตำแหน่งประเภทวิชาการระดับปฏิบัติการ ตำแหน่งประเภททั่วไประดับปฏิบัติงาน และระดับชำนาญงาน หรือตำแหน่งระดับ ๖ ลงมา หรือตำแหน่งที่เทียบเท่า หรือข้าราชการตุลาการซึ่งรับเงินเดือนชั้น ๑ ลงมา หรือผู้ช่วยผู้พิพากษา หรือคณะตุลาการ หรือข้าราชการอัยการซึ่งรับเงินเดือนชั้น ๒ ลงมา หรือข้าราชการทหารซึ่งมียศพันโท นาวาโท นาวาอากาศโท ลงมา หรือข้าราชการตำรวจซึ่งมียศพันตำรวจโท ลงมา

(๒) ไม่เกินสองคน สำหรับข้าราชการซึ่งดำรงตำแหน่งประเภทบริหารระดับต้นและระดับสูง ตำแหน่งประเภทอำนวยการระดับต้น และระดับสูง ตำแหน่งประเภทวิชาการระดับชำนาญการ ระดับชำนาญการ

พิเศษ ระดับเชี่ยวชาญ และระดับทรงคุณวุฒิ ตำแหน่งประเภททั่วไประดับอาวุโส และระดับทักษะพิเศษ หรือ ตำแหน่งระดับ ๗ ขึ้นไป หรือตำแหน่งที่เทียบเท่า หรือข้าราชการตุลาการซึ่งรับเงินเดือนชั้น ๒ ขึ้นไป หรือ ข้าราชการอัยการซึ่งรับเงินเดือนชั้น ๓ ขึ้นไป หรือข้าราชการทหารซึ่งมียศพันเอก นาวาเอก นาวาอากาศเอก ขึ้นไป หรือข้าราชการตำรวจซึ่งมียศพันตำรวจเอก ขึ้นไป

มาตรา ๓๗ ค่าพาหนะและค่าเช่าที่พักสำหรับบุคคลในครอบครัวนอกจากผู้ติดตาม ให้เบิกได้ในอัตราเดียวกับผู้เดินทางไปราชการประจำตามมาตรา ๓๓ สำหรับผู้ติดตามให้เบิกได้เท่ากับข้าราชการในตำแหน่งระดับต่ำสุด

ในกรณีที่เดินทางไปถึงห้องที่ตั้งสำนักงานตามมาตรา ๓๒ (๑) (๒) และ(๓) ถ้าไม่อาจเข้าพักในที่พักอาศัยที่ทางราชการจัดให้หรือบ้านเช่าได้ และผู้บังคับบัญชาดังต่อไปนี้้อนุญาตแล้ว ให้เบิกค่าเช่าที่พักสำหรับตนเองและบุคคลในครอบครัวได้ไม่เกินเจ็ดวันนับแต่วันไปถึงห้องที่ตั้งสำนักงานนั้น

(๑) อธิบดีขึ้นไป หรือตำแหน่งที่เทียบเท่า สำหรับราชการบริหารส่วนกลาง

(๒) หัวหน้าสำนักงาน สำหรับราชการบริหารส่วนกลางที่มีสำนักงานอยู่ในส่วนภูมิภาค หรือมีสำนักงานแยกต่างหากจากกระทรวง ทบวง กรม

(๓) หัวหน้าส่วนราชการในจังหวัดซึ่งเป็นผู้เบิกเงิน หรือนายอำเภอท้องที่ แล้วแต่กรณี สำหรับราชการบริหารส่วนภูมิภาค

ถ้ามีความจำเป็นที่จะต้องเบิกค่าเช่าที่พักเกินเจ็ดวัน ต้องได้รับอนุมัติจากปลัดกระทรวงเจ้าสังกัดเดิม สำหรับส่วนราชการใดที่ไม่มีปลัดกระทรวง ให้ผู้บังคับบัญชาที่มีอำนาจเช่นเดียวกับปลัดกระทรวงเป็นผู้อนุมัติ

มาตรา ๓๘ ในกรณีที่ผู้เดินทางไปประจำต่างสำนักงานเดินทางโดยเครื่องบินตามมาตรา ๒๗ ให้บุคคลในครอบครัวเดินทางโดยเครื่องบินได้ด้วย

มาตรา ๓๙ ในกรณีจำเป็นซึ่งไม่อาจนำบุคคลในครอบครัวไปพร้อมกับผู้เดินทางได้ ให้ผู้เดินทางรายงานชี้แจงเหตุผลความจำเป็นและกำหนดเวลาที่จะเลื่อนการเดินทางต่อผู้บังคับบัญชาตามลำดับชั้นจนถึงผู้ดำรงตำแหน่งอธิบดีหรือปลัดกระทรวง หรือตำแหน่งที่เทียบเท่า แล้วแต่กรณี สำหรับราชการบริหารส่วนกลาง หรือผู้ว่าราชการจังหวัดสำหรับราชการบริหารส่วนภูมิภาค แต่ถ้าผู้เดินทางดำรงตำแหน่งอธิบดีหรือผู้ว่าราชการจังหวัด ให้เสนอผู้บังคับบัญชาเหนือตนขึ้นไปอีกชั้นหนึ่ง

การขอเลื่อนการเดินทางตามวรรคหนึ่ง ให้ขอก่อนที่ข้าราชการหรือลูกจ้างผู้นั้นจะเดินทาง

ผู้บังคับบัญชาตามวรรคหนึ่งมีอำนาจอนุญาตให้เลื่อนการเดินทางได้ภายในเวลาอันสมควร แต่ต้องไม่เกินหนึ่งปี นับแต่วันที่ปรากฏในคำสั่งให้เดินทางไปราชการ

มาตรา ๔๐ ผู้เดินทางไปราชการประจำซึ่งได้รับค่าใช้จ่ายในการเดินทางล่วงหน้าไปแล้ว ถ้าไม่ได้เดินทางภายในสิบห้าวันนับแต่วันที่ได้รับ ให้นำเงินค่าใช้จ่ายที่ได้รับไปแล้วส่งคืนทันที

มาตรา ๔๑ ค่าใช้จ่ายในการเดินทางไปราชการในกรณีไปประจำสำนักงานซึ่งต่างสังกัดให้เบิกจากสังกัดใหม่ซึ่งไปประจำ

## หมวด ๓

## การเดินทางกลับภูมิลำเนาเดิม

มาตรา ๔๒ การเดินทางกลับภูมิลำเนาเดิม ให้หมายความถึงการเดินทางเพื่อกลับภูมิลำเนาเดิมของผู้เดินทางไปราชการประจำในกรณีที่ออกจากจากราชการหรือถูกสั่งพักราชการ

มาตรา ๔๓ ข้าราชการซึ่งออกจากราชการหรือลูกจ้างซึ่งทางราชการเลิกจ้าง จะเบิกค่าใช้จ่ายในการเดินทางสำหรับตนเองและบุคคลในครอบครัวได้เฉพาะค่าเช่าที่พัก ค่าพาหนะ และค่าขนย้ายสิ่งของส่วนตัวเพื่อกลับภูมิลำเนาเดิมของข้าราชการหรือลูกจ้างผู้นั้น ตามอัตราสำหรับตำแหน่งระดับ ชั้นหรือยศครั้งสุดท้ายก่อนออกจากราชการหรือเลิกจ้าง

ในกรณีที่ข้าราชการหรือลูกจ้างถึงแก่ความตาย ให้สิทธิในการเบิกค่าใช้จ่ายตามวรรคหนึ่งตกแก่ทายาทผู้ใดคนหนึ่ง ที่อยู่กับข้าราชการหรือลูกจ้างขณะถึงแก่ความตาย

ในกรณีที่ไม่มีทายาทที่อยู่กับข้าราชการหรือลูกจ้างขณะถึงแก่ความตายหรือมีทายาทแต่ไม่สามารถจัดการได้ ให้สิทธิในการเบิกค่าใช้จ่ายตามวรรคหนึ่งตกแก่ทายาทผู้ใดผู้หนึ่งที่มีได้ไปอยู่ด้วย ถ้าทายาทผู้นั้นต้องเดินทางไปจัดการดังกล่าวให้เบิกค่าใช้จ่ายตามวรรคหนึ่งสำหรับตนเองได้เฉพาะการเดินทางกลับ

การเดินทางและการขนย้ายสิ่งของตามมาตรา นี้ ให้กระทำภายในหนึ่งร้อยแปดสิบวัน นับแต่วันออกจากราชการ เลิกจ้าง หรือตาย ถ้าเกินต้องได้รับความตกลงจากกระทรวงการคลัง

มาตรา ๔๔ ข้าราชการซึ่งถูกสั่งพักราชการหรือลูกจ้างซึ่งถูกพักการจ้างจะเบิกค่าใช้จ่ายสำหรับตนเองและบุคคลในครอบครัวเฉพาะค่าเช่าที่พัก ค่าพาหนะ และค่าขนย้ายสิ่งของส่วนตัวเพื่อกลับภูมิลำเนาเดิมของข้าราชการหรือลูกจ้างผู้นั้น โดยจะไม่รอผลการสอบสวนถึงที่สุดก็ได้

มาตรา ๔๕ ในกรณีที่ผู้มีสิทธิเบิกค่าใช้จ่ายในการเดินทางกลับภูมิลำเนาเดิมตามมาตรา ๔๓ และมาตรา ๔๔ จะขอเบิกค่าใช้จ่ายในการเดินทางไปยังท้องที่อื่น ซึ่งมีภูมิลำเนาเดิมโดยเสียค่าใช้จ่ายในการเดินทางไม่สูงกว่าให้กระทำได้เมื่อได้รับอนุญาตจากผู้บังคับบัญชาซึ่งดำรงตำแหน่งอธิบดีขึ้นไปหรือตำแหน่งที่เทียบเท่า สำหรับราชการบริหารส่วนกลาง หรือผู้ว่าราชการจังหวัดสำหรับราชการบริหารส่วนภูมิภาค

มาตรา ๔๖ การเบิกค่าใช้จ่ายในการเดินทางกลับภูมิลำเนาเดิม ในกรณีที่มีได้กำหนดไว้ในหมวดนี้ให้นำบัญญัติในลักษณะ ๒ หมวด ๒ มาใช้บังคับโดยอนุโลม

## ลักษณะ ๓

## ค่าใช้จ่ายในการเดินทางไปราชการต่างประเทศ

## หมวด ๑

## การเดินทางไปราชการต่างประเทศชั่วคราว

มาตรา ๔๗ การเดินทางไปราชการต่างประเทศชั่วคราว ได้แก่

(๑) การเดินทางของผู้รับราชการประจำในประเทศไทย ซึ่งเดินทางไปราชการนอกราชอาณาจักรเพื่อปฏิบัติงานการประชุม เจริญธุรกิจ ดูงาน ตรวจสอบบัญชี หรือปฏิบัติหน้าที่อย่างอื่นเป็นครั้งคราว ตามความจำเป็น

(๒) การเดินทางของผู้รับราชการประจำในต่างประเทศ ซึ่งเดินทางไปราชการ ณ ที่ใด ๆ ในต่างประเทศหรือมายังประเทศไทย เฉพาะเวลาที่เดินทางอยู่นอกราชอาณาจักร เพื่อปฏิบัติงานนอกที่ตั้งสำนักงานในเขตอาณาหรือเขตพื้นที่รับผิดชอบหรือ

(๓) การเดินทางของผู้รับราชการประจำในต่างประเทศ ซึ่งเดินทางไปช่วยราชการ ราชการในตำแหน่ง หรือรักษาราชการแทนต่างสำนักงานในต่างประเทศ เฉพาะเวลาที่ออกเดินทางจากที่พัก ซึ่งเป็นที่ตั้งสำนักงานแห่งเดิมจนถึงที่พักซึ่งเป็นที่ตั้งสำนักงานแห่งใหม่

ถ้าผู้เดินทางไปราชการต่างประเทศชั่วคราวได้รับความช่วยเหลือจากต่างประเทศหรือจากหน่วยงานใด ๆ ในเรื่องค่าใช้จ่ายในการเดินทางแล้ว ไม่มีสิทธิเบิกค่าใช้จ่ายในการเดินทางไปราชการตามพระราชกฤษฎีกานี้ อีก แต่หากความช่วยเหลือที่ได้รับน้อยกว่าสิทธิที่จะพึงมีตามพระราชกฤษฎีกานี้ ให้เบิกค่าใช้จ่ายสมทบได้ตามเงื่อนไขที่กระทรวงการคลังกำหนด

มาตรา ๔๘ ค่าใช้จ่ายในการเดินทางไปราชการต่างประเทศชั่วคราว ได้แก่

(๑) เบี้ยเลี้ยงเดินทาง

(๒) ค่าเช่าที่พัก

(๓) ค่าพาหนะรวมทั้งค่าเช่ายานพาหนะ ค่าเชื้อเพลิงหรือพลังงานสำหรับยานพาหนะ ค่าระวางบรรทุก ค่าจ้างคนหาบหาม และอื่น ๆ ทำนองเดียวกัน

(๔) ค่ารับรอง

(๕) ค่าใช้จ่ายอื่นที่จำเป็นเนื่องในการเดินทางไปราชการ

มาตรา ๔๙ เบี้ยเลี้ยงเดินทางไปราชการต่างประเทศชั่วคราวให้เบิกได้ในลักษณะเหมาจ่าย ภายในวงเงินที่กระทรวงการคลังกำหนด

ผู้เดินทางไปราชการต่างประเทศชั่วคราวที่มีได้เบิกเบี้ยเลี้ยงเดินทางตามวรรคหนึ่ง ให้เบิกค่าอาหารและค่าเครื่องดื่ม รวมทั้งค่าภาษีและค่าบริการที่โรงแรม ภัตตาคาร หรือร้านค้า เรียกเก็บจากผู้เดินทางไปราชการได้เท่าที่จ่ายจริง ภายในวงเงินและเงื่อนไขที่กระทรวงการคลังกำหนดและให้เบิกค่าใช้จ่ายเบ็ดเตล็ดได้ในลักษณะเหมาจ่าย ภายในวงเงินที่กระทรวงการคลังกำหนด

หากผู้เดินทางไปราชการต่างประเทศชั่วคราวตามวรรคสองไปราชการตั้งแต่เจ็ดวันขึ้นไป ให้เบิกค่าทำความสะอาดเสื้อผ้าสำหรับระยะเวลาที่เกินเจ็ดวันได้เท่าที่จ่ายจริง ภายในวงเงินและเงื่อนไขที่กระทรวงการคลังกำหนด

ผู้เดินทางไปราชการต่างประเทศชั่วคราวจะเลือกเบิกค่าใช้จ่ายตามวรรคหนึ่งหรือวรรคสอง ได้เพียงอย่างเดียวตลอดระยะเวลาของการเดินทางไปราชการต่างประเทศชั่วคราวนั้นไม่ว่าจะเดินทางไปประเทศเดียว หรือหลายประเทศก็ตาม

การเดินทางไปราชการชั่วคราวของผู้รับราชการประจำในต่างประเทศภายในประเทศที่ผู้นั้นประจำอยู่ให้เบิกเบี้ยเลี้ยงเดินทางได้ในอัตราที่หนึ่ง

ในกรณีที่ผู้เดินทางไปราชการเจ็บป่วยและจำเป็นต้องพักเพื่อรักษาพยาบาลให้นำมาตรา ๒๑ มาใช้บังคับโดยอนุโลม

การเดินทางไปราชการของลูกจ้างที่ส่วนราชการในต่างประเทศเป็นผู้จ้าง ให้เบิกเบี้ยเลี้ยงเดินทางและค่าเช่าที่พักได้ตามหลักเกณฑ์ที่กระทรวงการคลังกำหนด

มาตรา ๕๐ การนับเวลาเดินทางไปราชการต่างประเทศเพื่อคำนวณเบี้ยเลี้ยงเดินทางสำหรับผู้รับราชการประจำในประเทศไทย ให้นับตั้งแต่ประทับตราหนังสือเดินทางออกจากประเทศไทยจนถึงเวลาที่ประทับตราหนังสือเดินทางเข้าประเทศไทย สำหรับผู้รับราชการประจำในต่างประเทศ ให้นับตั้งแต่เดินทางจากที่พักประจำในต่างประเทศหรือสถานที่ปฏิบัติราชการตามปกติจนกลับถึงที่พักประจำในต่างประเทศ หรือสถานที่ปฏิบัติราชการตามปกติ แล้วแต่กรณี แต่ในกรณีที่เดินทางมายังประเทศไทย มิให้รวมเวลาตั้งแต่ประทับตราหนังสือเดินทางเข้าประเทศไทยจนถึงเวลาที่ประทับตราหนังสือเดินทางออกจากประเทศไทย

ในกรณีการเดินทางของข้าราชการในส่วนราชการที่ใช้เอกสารอย่างอื่นซึ่งมิใช่หนังสือเดินทางเวลาที่ถือว่าเป็นเวลาเข้าและออกจากประเทศไทยให้ใช้เวลาประทับตราเข้าและออกในเอกสารนั้น

เวลาเดินทางไปราชการในกรณีที่มีการพักแรม ให้นับยี่สิบสี่ชั่วโมงเป็นหนึ่งวัน ถ้าไม่ถึงยี่สิบสี่ชั่วโมงหรือเกินยี่สิบสี่ชั่วโมงและส่วนที่ไม่ถึงหรือเกินยี่สิบสี่ชั่วโมงนั้นนับได้เกินสิบสองชั่วโมง ให้ถือเป็นหนึ่งวัน

เวลาเดินทางไปราชการในกรณีที่ได้มีการพักแรม หากนับได้ไม่ถึงยี่สิบสี่ชั่วโมงและส่วนที่ไม่ถึงนั้นนับได้เกินสิบสองชั่วโมง ให้ถือเป็นหนึ่งวัน หากนับได้ไม่เกินสิบสองชั่วโมง แต่เกินหกชั่วโมงขึ้นไปให้ถือเป็นครึ่งวัน

ในกรณีที่ผู้เดินทางไปราชการมีความจำเป็นต้องออกเดินทางล่วงหน้า หรือไม่สามารถเดินทางกลับท้องที่ตั้งสำนักงานปกติเมื่อเสร็จสิ้นการปฏิบัติราชการ เพราะมีเหตุส่วนตัวตามมาตรา ๘/๑ การนับเวลาเดินทางไปราชการเพื่อคำนวณเบี้ยเลี้ยงเดินทางกรณีลาภักหรือลาพักก่อนปฏิบัติราชการ ให้นับเวลาตั้งแต่เริ่มปฏิบัติราชการเป็นต้นไป ยกเว้นในกรณีที่ผู้เดินทางไปราชการมีเหตุจำเป็นต้องพักแรมในท้องที่ที่ปฏิบัติราชการก่อนวันเริ่มปฏิบัติราชการ ให้นับเวลาเพื่อคำนวณเบี้ยเลี้ยงเดินทางตั้งแต่เวลาเช่าที่พักในท้องที่ที่ปฏิบัติราชการ ทั้งนี้ไม่เกินยี่สิบสี่ชั่วโมงเมื่อนับถึงเวลาเริ่มปฏิบัติราชการ และกรณีลาภักหรือลาพักก่อนหลังเสร็จสิ้นการปฏิบัติราชการให้ถือว่าสิทธิในการเบิกจ่ายเบี้ยเลี้ยงเดินทางสิ้นสุดลงเมื่อสิ้นสุดเวลาการปฏิบัติราชการ

มาตรา ๕๑ การเดินทางไปราชการต่างประเทศชั่วคราวที่จำเป็นต้องพักแรม เว้นแต่การพักแรมซึ่งโดยปกติต้องพักแรมในยานพาหนะ หรือการพักแรมในที่พักแรมซึ่งทางราชการจัดที่พักไว้ให้แล้ว ให้ผู้เดินทางไปราชการเบิกค่าเช่าที่พักได้เท่าที่จ่ายจริงตามสิทธิที่ตนเองได้รับในการพักอาศัยคนเดียว ทั้งนี้ ภายในวงเงินและเงื่อนไขที่กระทรวงการคลังกำหนด

การเดินทางไปราชการเป็นหมู่คณะ ให้ผู้เดินทางไปราชการเบิกค่าเช่าที่พักได้ ดังต่อไปนี้

(๑) ผู้ดำรงตำแหน่งประเภทอำนวยการระดับต้น ตำแหน่งประเภทวิชาการ ระดับปฏิบัติการ ระดับชำนาญการ และระดับชำนาญการพิเศษ ตำแหน่งประเภททั่วไป ระดับปฏิบัติงาน ระดับชำนาญงาน และระดับอาวุโส หรือตำแหน่งระดับ ๘ ลงมา หรือตำแหน่งที่เทียบเท่า หรือข้าราชการตุลาการซึ่งรับเงินเดือนชั้น ๒ ลงมา หรือผู้ช่วยผู้พิพากษา หรือตะเฑาะยุทธธรรมหรือข้าราชการอัยการซึ่งรับเงินเดือนชั้น ๓ ลงมา หรือข้าราชการทหารซึ่งมียศพันเอก นาวาเอก นาวาอากาศเอก ลงมา หรือข้าราชการตำรวจซึ่งมียศพันตำรวจเอก ลงมา ให้พักแรมรวมกันสองคนต่อหนึ่งห้อง โดยให้เบิกค่าเช่าที่พักได้เท่าที่จ่ายจริงในอัตราค่าเช่า ห้องพักคู่ คนละไม่เกินร้อยละเจ็ดสิบของอัตราค่าเช่าห้องพักคนเดียว ถ้าผู้ดำรงตำแหน่งดังกล่าวแยกพักห้องพักคนเดียวให้เบิกได้อัตราเดียวกัน

เว้นแต่เป็นกรณีที่ไม่เหมาะสมจะพักรวมกัน หรือมีเหตุจำเป็นที่ไม่อาจพักรวมกับผู้อื่นได้ให้เบิกได้เท่าที่จ่ายจริงในอัตราค่าเช่าห้องพักคนเดียว

(๒) ผู้ดำรงตำแหน่งประเภทบริหารระดับต้น และระดับสูง ตำแหน่งประเภทอำนวยการระดับสูง ตำแหน่งประเภทวิชาการระดับเชี่ยวชาญ และระดับทรงคุณวุฒิ ตำแหน่งประเภททั่วไประดับทักษะพิเศษ หรือ ตำแหน่งระดับ ๙ ขึ้นไป หรือตำแหน่งที่เทียบเท่า หรือข้าราชการตุลาการซึ่งรับเงินเดือนชั้น ๓ ขั้นต่ำ ขึ้นไป หรือ ข้าราชการอัยการซึ่งรับเงินเดือน ชั้น ๔ ขึ้นไป หรือข้าราชการทหารซึ่งมียศพันเอก นาวาเอก นาวาอากาศเอก อัตราเงินเดือนพันเอกพิเศษ นาวาเอกพิเศษ นาวาอากาศเอกพิเศษ ขึ้นไป หรือข้าราชการตำรวจซึ่งมียศพันตำรวจเอก อัตราเงินเดือนพันตำรวจเอกพิเศษ ขึ้นไป ให้เบิกค่าเช่าที่พักได้เท่าที่จ่ายจริงในอัตราค่าเช่าห้องพักคนเดียว

(๓) ผู้ดำรงตำแหน่งประเภทบริหารระดับสูง หรือตำแหน่งประเภทวิชาการระดับทรงคุณวุฒิหรือ ตำแหน่งระดับ ๑๐ ขึ้นไป หรือตำแหน่งที่เทียบเท่า หรือข้าราชการตุลาการซึ่งรับเงินเดือนชั้น ๓ ขั้นสูง ขึ้นไป หรือ ข้าราชการอัยการซึ่งรับเงินเดือนชั้น ๕ ขึ้นไป หรือข้าราชการทหารซึ่งมียศพลตรี พลเรือตรี พลอากาศตรี ขึ้นไป หรือข้าราชการตำรวจซึ่งมียศพลตำรวจตรี ขึ้นไป ซึ่งเป็นหัวหน้าคณะ หากมีความจำเป็นต้องใช้สถานที่ในที่เดียวกัน กับที่พักเพื่อเป็นที่ปฏิบัติงานของคณะหรือกับบุคคลอื่น ให้เบิกค่าเช่าที่พักได้เพิ่มขึ้นสำหรับห้องพักอีกห้องหนึ่งในอัตราค่าเช่าห้องพักคนเดียวหรือจะเบิกค่าเช่าห้องชุดแทนก็ได้ แต่ทั้งนี้ต้องมีอัตราไม่เกินสองเท่าของอัตราค่าเช่าห้องพักคนเดียว

“ในกรณีที่เป็นการสมควร กระทรวงการคลังอาจกำหนดให้ผู้ดำรงตำแหน่งระดับใด หรือตำแหน่งใดเบิกค่าเช่าที่พักเพิ่มขึ้นเป็นพิเศษได้ สำหรับห้องพักอีกห้องหนึ่งในอัตราค่าเช่าห้องพักคนเดียว หรือจะเบิกค่าเช่าห้องชุดแทนก็ได้

ในกรณีที่ผู้เดินทางไปราชการมีความจำเป็นต้องออกเดินทางล่วงหน้าก่อนเริ่มปฏิบัติราชการเพราะมีเหตุส่วนตัว ตามมาตรา ๘/๑ และมีเหตุจำเป็นต้องพักรวมในท้องที่ที่ปฏิบัติราชการก่อนวันเริ่มปฏิบัติราชการ ให้เบิกค่าเช่าที่พักก่อนวันเริ่มปฏิบัติราชการดังกล่าวได้ไม่เกินหนึ่งวัน

ในกรณีที่ผู้เดินทางไปราชการนำบุคคลอื่นที่ไม่มีสิทธิเบิกค่าใช้จ่ายในการเดินทางไปพักรวมอยู่ด้วยให้ผู้เดินทางไปราชการรับภาระค่าใช้จ่ายส่วนที่เพิ่มขึ้นจากสิทธิที่พึงจะได้รับจากทางราชการ

“มาตรา ๕๒ การเดินทางไปราชการต่างประเทศชั่วคราว โดยปกติให้ใช้จ่ายพาหนะประจำทางและให้เบิกค่าพาหนะได้เท่าที่จ่ายจริงโดยประหยัด

ในกรณีที่ไม่มียานพาหนะประจำทางหรือมีแต่ต้องการความรวดเร็วเพื่อประโยชน์แก่ราชการให้ใช้พาหนะอื่นได้ แต่ผู้เดินทางจะต้องชี้แจงเหตุผลและความจำเป็นไว้ในหลักฐานการขอเบิกค่าพาหนะนั้น

ในกรณีที่ผู้เดินทางไปราชการมีความจำเป็นต้องออกเดินทางล่วงหน้า หรือไม่สามารถเดินทางกลับท้องที่ตั้งสำนักงานปกติเมื่อเสร็จสิ้นการปฏิบัติราชการ เพราะมีเหตุส่วนตัว ตามมาตรา ๘/๑ ให้เบิกค่าพาหนะได้เท่าที่จ่ายจริงตามเส้นทางที่ได้รับคำสั่งให้เดินทางไปราชการ กรณีที่มีการเดินทางนอกเส้นทางในระหว่างการเดินทาง ให้เบิกค่าพาหนะได้เท่าที่จ่ายจริงโดยไม่เกินอัตราตามเส้นทางที่ได้รับคำสั่งให้เดินทางไปราชการ

“มาตรา ๕๓ การเดินทางไปราชการต่างประเทศโดยเครื่องบินจากประเทศไทยไปต่างประเทศหรือจากต่างประเทศกลับประเทศไทย หรือการเดินทางในต่างประเทศ ให้เป็นไปตามหลักเกณฑ์ดังต่อไปนี้

(๑) ชั้นหนึ่ง สำหรับผู้ดำรงตำแหน่งดังต่อไปนี้

- (ก) หัวหน้าคณะผู้แทนรัฐบาล
- (ข) ประธานศาลฎีกา และรองประธานศาลฎีกา
- (ค) ประธานรัฐสภา และรองประธานรัฐสภา
- (ง) ประธานวุฒิสภา และรองประธานวุฒิสภา
- (จ) ประธานสภาผู้แทนราษฎร และรองประธานสภาผู้แทนราษฎร
- (ฉ) รัฐมนตรี

“(ข) ผู้ดำรงตำแหน่งประเภทบริหารระดับสูง หรือตำแหน่งประเภทวิชาการระดับทรงคุณวุฒิ หรือตำแหน่งระดับ ๑๐ ขึ้นไป หรือตำแหน่งที่เทียบเท่า หรือข้าราชการตุลาการซึ่งรับเงินเดือนชั้น ๓ ชั้นสูง ขึ้นไป หรือข้าราชการอัยการซึ่งรับเงินเดือนชั้น ๕ ขึ้นไป หรือข้าราชการทหารซึ่งมียศพลตรี พลเรือตรี หรือพลอากาศตรี ขึ้นไป หรือข้าราชการตำรวจซึ่งมียศพลตำรวจตรี ขึ้นไป

“(๒) ชั้นธุรกิจหรือชั้นระหว่างชั้นหนึ่งกับชั้นประหยัดหรือชั้นต่ำสุด สำหรับผู้ดำรงตำแหน่งประเภทบริหารระดับต้น ตำแหน่งประเภทอำนวยการระดับสูง ตำแหน่งประเภทวิชาการระดับเชี่ยวชาญ ตำแหน่งประเภททั่วไประดับทักษะพิเศษ หรือตำแหน่งระดับ ๙ หรือตำแหน่งที่เทียบเท่า หรือข้าราชการตุลาการซึ่งรับเงินเดือนชั้น ๓ ชั้นต่ำ หรือข้าราชการอัยการซึ่งรับเงินเดือนชั้น ๔ หรือข้าราชการทหารซึ่งมียศพันเอก นาวาเอก นาวาอากาศเอก อัตราเงินเดือนพันเอกพิเศษ นาวาเอกพิเศษ นาวาอากาศเอกพิเศษ หรือข้าราชการตำรวจซึ่งมียศพันตำรวจเอก อัตราเงินเดือนพันตำรวจเอกพิเศษ

“(๓) ชั้นประหยัดหรือชั้นต่ำสุด สำหรับผู้ดำรงตำแหน่งระดับ ชั้น หรือยศ นอกจากที่ระบุใน (๑) และ (๒)

ในกรณีที่เครื่องบินที่ใช้ในการเดินทางไม่มีชั้นระหว่างชั้นหนึ่งกับชั้นประหยัดหรือชั้นต่ำสุดให้ผู้ดำรงตำแหน่งตาม (๒) เดินทางโดยชั้นหนึ่ง

ในการเดินทางไปราชการเพื่อรับเสด็จ ตามเสด็จ หรือส่งเสด็จพระบรมวงศานุวงศ์ หากที่นั่งโดยสารในชั้นที่กำหนดสำหรับผู้ดำรงตำแหน่งตาม (๒) และ (๓) เต็ม และไม่สามารถเปลี่ยนแปลงเที่ยวบินได้ ให้ผู้ดำรงตำแหน่งที่เดินทางดังกล่าวสามารถเดินทางและเบิกค่าโดยสารเครื่องบินในชั้นที่สูงกว่าสิทธิได้ โดยต้องได้รับอนุมัติจากปลัดกระทรวงเจ้าสังกัด สำหรับส่วนราชการใดที่ไม่มีปลัดกระทรวง ให้ผู้บังคับบัญชาที่มีอำนาจเช่นเดียวกับปลัดกระทรวงเป็นผู้อนุมัติ

ในกรณีที่ผู้เดินทางไปราชการมีความจำเป็นต้องโดยสารเครื่องบินในชั้นที่สูงกว่าสิทธิ จะเบิกค่าโดยสารเครื่องบินนั้นในชั้นที่สูงกว่าสิทธิได้เมื่อได้รับความตกลงจากกระทรวงการคลัง

“มาตรา ๕๓ ทวิ ผู้เดินทางไปราชการต่างประเทศในหน้าที่เลขานุการกับผู้บังคับบัญชาซึ่งเป็นหัวหน้าคณะผู้แทนรัฐบาล หรือซึ่งดำรงตำแหน่งประธานศาลฎีกา ประธานรัฐสภา ประธานวุฒิสภา ประธานสภาผู้แทนราษฎร ประธานศาลอุทธรณ์ รองประธานศาลฎีกา รองประธานรัฐสภา รองประธานวุฒิสภา รองประธานสภาผู้แทนราษฎร หรือรัฐมนตรี ให้เบิกค่าพาหนะได้เท่ากับที่ผู้บังคับบัญชามีสิทธิเบิกและให้พักแรมในที่เดียวกับ

ผู้บังคับบัญชา โดยเบิกค่าเช่าที่พักได้เท่าที่จ่ายจริงตามสิทธิที่ตนเองได้รับ หรือเบิกในอัตราต่ำสุดของที่พักนั้นแล้วแต่จำนวนใดจะสูงกว่า

“ในกรณีที่ผู้เดินทางไปราชการต่างประเทศในหน้าที่เลขานุการกับผู้บังคับบัญชามีหลายคน ให้มีสิทธิเบิกค่าพาหนะและค่าเช่าที่พักตามวรรคหนึ่งได้เพียงหนึ่งคน ส่วนผู้เดินทางไปราชการในหน้าที่เลขานุการคนอื่น ๆ ให้เบิกค่าพาหนะและค่าเช่าที่พักได้ตามสิทธิของตน

“มาตรา ๕๔ ค่ารับรองและค่าใช้จ่ายอื่นที่จำเป็นต้องจ่ายเนื่องในการเดินทางไปราชการ ให้เบิกได้ภายในวงเงินและเงื่อนไขที่กระทรวงการคลังกำหนด

“มาตรา ๕๔ ทวิ ยกเลิก

มาตรา ๕๕ ผู้เดินทางไปราชการต่างประเทศชั่วคราวจะเบิกค่าใช้จ่ายในการเดินทางสำหรับคู่สมรสได้เฉพาะกรณี ดังต่อไปนี้

(๑) เมื่อได้รับอนุญาตจากกระทรวงเจ้าสังกัดให้ติดตามไปได้

(๒) เมื่อนักบริหารการทูตระดับต้น และระดับสูง หรือนักการทูตระดับชำนาญการพิเศษเป็นหัวหน้าคณะไปราชการในกรณี

(ก) ถวายหรือยื่นพระราชสาส์นตราตั้ง หรือทูลลาหรือลาต่อพระราชาธิบดี หรือประมุขแห่งรัฐที่อยู่ในอาณาเขต

(ข) ตามเสด็จพระราชดำเนินเนื่องในการที่พระมหากษัตริย์หรือพระราชินีเสด็จเยือนประเทศที่อยู่ในเขตอาณา

(ค) รัฐบาลของประเทศที่อยู่ในเขตอาณาได้เชิญคู่สมรสไปร่วมงานพิธีในประเทศเขตอาณาด้วย

“มาตรา ๕๖ ค่าใช้จ่ายในการเดินทางของคู่สมรสตามมาตรา ๕๕ ให้เป็นไปตามที่กระทรวงการคลังกำหนด

มาตรา ๕๗ ผู้เดินทางไปราชการต่างประเทศชั่วคราวจะเบิกค่าเครื่องแต่งตัว สำหรับตนเองและคู่สมรสมิได้ เว้นแต่กรณีจำเป็นตามหลักเกณฑ์ที่กระทรวงการคลังกำหนด

มาตรา ๕๘ ผู้เดินทางไปราชการต่างประเทศชั่วคราวซึ่งได้รับค่าใช้จ่ายในการเดินทางล่วงหน้าไปแล้ว ถ้าไม่ได้เดินทางภายในสี่สิบห้าวันนับแต่วันได้รับ ให้นำเงินค่าใช้จ่ายที่ได้รับแล้วส่งคืนทันที

## หมวดที่ ๒

### การเดินทางไปราชการประจำในต่างประเทศ

มาตรา ๕๙ ค่าใช้จ่ายในการเดินทางไปราชการประจำในต่างประเทศ ได้แก่

(๑) เบี้ยเลี้ยงเดินทาง

(๒) ค่าเช่าที่พัก

(๓) ค่าพาหนะ

(๔) ค่าเครื่องแต่งตัว

(๕) ค่าใช้จ่ายในการย้ายถิ่นที่อยู่



มาตรา ๖๐ การเบิกค่าใช้จ่ายในการเดินทางไปราชการประจำในต่างประเทศในกรณีที่มีได้กำหนดไว้ในหมวดนี้ ให้นำลักษณะ ๓ หมวด ๑ มาใช้บังคับโดยอนุโลม

มาตรา ๖๑ เบี้ยเลี้ยงเดินทางและค่าเช่าที่พักในการเดินทางไปราชการประจำในต่างประเทศให้เบิกได้เฉพาะระยะเวลาระหว่างเดินทาง

ในกรณีเดินทางไปถึงท้องที่ที่ตั้งสำนักงานแห่งใหม่ในต่างประเทศ ถ้าไม่อาจเข้าพักในที่ที่ทางราชการจัดให้หรือบ้านเช่าได้ และผู้บังคับบัญชาซึ่งดำรงตำแหน่งอธิบดีหรือตำแหน่งที่เทียบเท่าขึ้นไปอนุญาตแล้ว ให้เบิกค่าเช่าที่พักสำหรับตนเอง คู่สมรส บุตรอายุไม่เกินยี่สิบห้าปีซึ่งไม่มีคู่สมรสและอยู่ในความอุปการะที่จะต้องเดินทางไปอยู่ในต่างประเทศด้วย และผู้ติดตามได้ไม่เกินสิบห้าวันนับแต่วันไปถึงท้องที่ที่ตั้งสำนักงานแห่งใหม่

ผู้เดินทางไปราชการและบุคคลในครอบครัวตามวรรคสอง ให้พักรวมกันสองคนต่อหนึ่งห้อง โดยให้เบิกค่าเช่าที่พักในอัตราค่าเช่าห้องพักคู่คนละไม่เกินร้อยละเจ็ดสิบของอัตราค่าเช่าห้องพักคนเดียว เว้นแต่เป็นกรณีที่ไม่เหมาะสมจะพักรวมกันหรือมีเหตุจำเป็นที่ไม่อาจพักรวมกับผู้อื่นได้ ให้เบิกได้เท่าที่จ่ายจริงในอัตราค่าเช่าห้องพักคนเดียว สำหรับผู้ติดตามให้เบิกได้เท่ากับข้าราชการในตำแหน่งระดับต่ำสุด

ในกรณีที่มีความจำเป็นต้องเช่าที่พักแรมเกินระยะเวลาที่กำหนดไว้ ต้องได้รับความตกลงจากกระทรวงการคลัง

มาตรา ๖๒ ค่าพาหนะเดินทางไปราชการประจำในต่างประเทศให้เบิกได้เท่าที่จ่ายจริง โดยจะต้องใช้ยานพาหนะที่เหมาะสมซึ่งต้องคำนึงถึงความรวดเร็วและประหยัด

ส่วนคู่สมรสและบุตรอายุไม่เกินยี่สิบห้าปีซึ่งไม่มีคู่สมรสและอยู่ในความอุปการะที่จะต้องเดินทางไปอยู่ในต่างประเทศด้วย ให้เบิกได้ในอัตราเดียวกับผู้เดินทาง

ผู้เดินทางไปราชการประจำในต่างประเทศจะเบิกค่าพาหนะสำหรับผู้ติดตาม ซึ่งได้รับอนุญาตจากกระทรวงเจ้าสังกัดแล้วได้ ดังต่อไปนี้

(๑) หนึ่งคน สำหรับข้าราชการซึ่งดำรงตำแหน่งประเภทวิชาการระดับปฏิบัติการ ตำแหน่งประเภททั่วไประดับปฏิบัติงาน และระดับชำนาญงาน หรือตำแหน่งระดับ ๖ ลงมา หรือตำแหน่งที่เทียบเท่า หรือข้าราชการทหารซึ่งรับเงินเดือนพันโท นาวาโท นาวาอากาศโท ลงมา หรือข้าราชการตำรวจซึ่งมียศพันตำรวจโท ลงมา

(๒) ไม่เกินสองคน สำหรับข้าราชการซึ่งดำรงตำแหน่งประเภทบริหารระดับต้นและระดับสูง ตำแหน่งประเภทอำนวยการระดับต้น และระดับสูง ตำแหน่งประเภทวิชาการระดับชำนาญการ ระดับชำนาญการพิเศษ ระดับเชี่ยวชาญ และระดับทรงคุณวุฒิ ตำแหน่งประเภททั่วไประดับอาวุโส และระดับทักษะพิเศษ หรือตำแหน่งระดับ ๗ ขึ้นไป หรือตำแหน่งที่เทียบเท่า หรือข้าราชการทหารซึ่งรับเงินเดือนพันเอก นาวาเอก นาวาอากาศเอก ขึ้นไป หรือข้าราชการตำรวจซึ่งมียศพันตำรวจเอกขึ้นไป

ค่าพาหนะสำหรับผู้ติดตามให้เบิกในอัตราต่ำสุด

ค่าพาหนะสำหรับคู่สมรส บุตร และผู้ติดตามจะเบิกไม่ได้ถ้าบุคคลดังกล่าวมิได้ออกเดินทางภายในกำหนดหนึ่งปีนับแต่วันที่ข้าราชการหรือลูกจ้างออกเดินทางไปราชการประจำในต่างประเทศ

มาตรา ๖๓ให้นำมาตรา ๖๒ มาใช้บังคับอนุโลมแก่กรณีและผู้เดินทางไปราชการประจำในต่างประเทศ คู่สมรส บุตร หรือผู้ติดตามเดินทางกลับประเทศไทย

ในกรณีที่คู่สมรส บุตร หรือผู้ติดตาม มีความจำเป็นที่จะต้องเดินทางกลับประเทศไทยก่อนข้าราชการหรือ ลูกจ้างผู้นั้น ให้กระทรวงเจ้าสังกัดทำความตกลงกับกระทรวงการคลังจึงจะเบิกค่าพาหนะเดินทางกลับได้

ค่าพาหนะสำหรับบุตรซึ่งเดินทางไปอยู่ในต่างประเทศ หรือบุตรที่เกิดในระหว่างเวลาที่รับราชการประจำ ในต่างประเทศจะเบิกไม่ได้ถ้ามิได้เดินทางกลับภายในกำหนดสามปีนับแต่วันที่ข้าราชการหรือลูกจ้างผู้นั้นเดินทาง กลับ

มาตรา ๖๔ให้นำมาตรา ๕๓ มาใช้บังคับอนุโลมแก่การเดินทางไปราชการประจำในต่างประเทศ และการ เดินทางกลับประเทศไทยโดยเครื่องบิน

คู่สมรสหรือบุตร ให้มีสิทธิโดยสารชั้นเดียวกับผู้เดินทาง แต่ถ้ามิได้เดินทางพร้อมกับข้าราชการหรือลูกจ้าง ให้เบิกได้ในอัตราต่ำสุด สำหรับผู้ติดตามไม่ว่าจะเดินทางพร้อมกันหรือไม่ ให้เบิกได้ในอัตราต่ำสุด

คู่สมรสหรือบุตรซึ่งมิได้เดินทางติดตามไปอยู่ด้วยกับข้าราชการหรือลูกจ้างที่ไปราชการประจำใน ต่างประเทศ หากประสงค์จะติดตามข้าราชการหรือลูกจ้างซึ่งเดินทางไปราชการประจำในต่างประเทศอื่นหรือ เดินทางไปราชการประจำอีกเมืองหนึ่งในต่างประเทศเดียวกันตามมาตรา ๗๐ (๒) หรือ (๓) แล้วแต่กรณี ให้มีสิทธิ โดยสารชั้นประหยัดหรือชั้นต่ำสุด โดยให้เบิกได้เท่าที่จ่ายจริงไม่เกินอัตราชั้นต่ำสุดตามเส้นทางที่ข้าราชการหรือ ลูกจ้างนั้นได้รับคำสั่งให้เดินทางไปราชการประจำ เว้นแต่ในกรณีที่คู่สมรสหรือบุตรมีความจำเป็นที่จะต้องร่วม เดินทางไปกับข้าราชการหรือลูกจ้างผู้นั้น ให้กระทรวงเจ้าสังกัดทำความตกลงกับกระทรวงการคลังจึงจะเบิกค่า โดยสารเครื่องบินในชั้นที่สูงกว่าสิทธิได้

มาตรา ๖๕ ผู้เดินทางไปราชการประจำในต่างประเทศ ให้ได้รับค่าเครื่องแต่งตัวภายในวงเงินและเงื่อนไข ที่กระทรวงการคลังกำหนด เว้นแต่ผู้ซึ่งได้รับค่าเครื่องแต่งตัวมาแล้ว และในการเดินทางครั้งใหม่เป็นการเดินทางไป ราชการประจำในต่างประเทศที่ใช้เครื่องแต่งตัวประเภทเดียวกับที่ใช้ในการเดินทางครั้งก่อน และมีระยะเวลาไม่เกิน สองปีนับแต่วันที่ออกเดินทางนั้น

ในกรณีที่ได้รับค่าเครื่องแต่งตัวแล้ว แต่มิได้เดินทาง ให้ถือว่าวันที่ได้รับเป็นวันออกเดินทาง

มาตรา ๖๖ให้นำมาตรา ๖๕ มาใช้บังคับโดยอนุโลมแก่กรณีที่คู่สมรสและบุตรจะต้องเดินทางไปอยู่ใน ต่างประเทศด้วย

คู่สมรสและบุตรจะเบิกค่าเครื่องแต่งตัวไม่ได้ถ้ามิได้ออกเดินทางภายในหนึ่งปีนับแต่วันที่ข้าราชการหรือ ลูกจ้างออกเดินทาง

มาตรา ๖๗ ในกรณีที่ทางราชการสั่งการเดินทางโดยมิใช่ความผิดของผู้เดินทาง ถ้าผู้เดินทางได้ใช้จ่ายค่า เครื่องแต่งตัวสำหรับตนเอง คู่สมรส หรือบุตรไปแล้ว หรือมีข้อผูกพันที่จะต้องจ่ายโดยสุจริตโดยมีหลักฐานก็ไม่ต้อง ส่งคืน

มาตรา ๖๘ให้นำมาตรา ๔๓ มาใช้บังคับแก่ข้าราชการหรือลูกจ้างซึ่งมีตำแหน่งหน้าที่ประจำอยู่ใน ต่างประเทศ โดยอนุโลม

มาตรา ๖๙ ในกรณีที่ข้าราชการหรือลูกจ้างที่ปฏิบัติราชการประจำในต่างประเทศถูกสั่งพักราชการหรือถูกสั่งพักการจ้าง จะเบิกค่าใช้จ่ายสำหรับตนเอง คู่สมรส บุตร หรือผู้ติดตามเฉพาะค่าเช่าที่พัก ค่าพาหนะ และค่าใช้จ่ายในการย้ายถิ่นที่อยู่กลับประเทศไทย โดยจะไม่รอผลการสอบสวนถึงที่สุดก็ได้

“มาตรา ๗๐ ค่าใช้จ่ายในการย้ายถิ่นที่อยู่ให้เบิกในลักษณะเหมาจ่ายตามหลักเกณฑ์ ดังต่อไปนี้

(๑) ข้าราชการหรือลูกจ้างผู้เดินทางจากประเทศไทยไปราชการประจำในต่างประเทศ และคู่สมรสหรือบุตร ซึ่งต้องเดินทางจากประเทศไทยไปอยู่ด้วยกัน ให้เบิกได้ในอัตราสี่เท่าของจำนวนเงินเพิ่มพิเศษสำหรับข้าราชการ ซึ่งมีตำแหน่งหน้าที่ประจำอยู่ในต่างประเทศที่บุคคลดังกล่าวจะพึงได้รับจากทางราชการ ยกเว้นข้าราชการหรือลูกจ้าง ซึ่งเดินทางจากประเทศไทยไปราชการประจำในต่างประเทศเป็นครั้งแรก และคู่สมรสหรือบุตรซึ่งเดินทางจากประเทศไทยไปอยู่ด้วย ให้เบิกได้ในอัตราห้าเท่าของจำนวนเงินเพิ่มพิเศษสำหรับข้าราชการ ซึ่งมีตำแหน่งหน้าที่ประจำอยู่ในต่างประเทศ ที่บุคคลดังกล่าวจะพึงได้รับจากทางราชการ

(๒) ข้าราชการหรือลูกจ้างผู้เดินทางออกจากต่างประเทศหนึ่งไปราชการประจำในต่างประเทศอื่น และคู่สมรสหรือบุตรซึ่งติดตามไปอยู่ด้วย ให้เบิกได้ในอัตราสามเท่าของจำนวนเงินเพิ่มพิเศษสำหรับข้าราชการ ซึ่งมีตำแหน่งหน้าที่ประจำอยู่ในต่างประเทศที่บุคคลดังกล่าวจะพึงได้รับตามอัตราสำหรับประเทศซึ่งจะไปราชการประจำใหม่

(๓) ข้าราชการหรือลูกจ้างผู้เดินทางจากเมืองหนึ่งไปราชการประจำอีกเมืองหนึ่งในต่างประเทศเดียวกัน และคู่สมรสหรือบุตรติดตามไปอยู่ด้วย ให้เบิกได้ในอัตราสามเท่าของจำนวนเงินเพิ่มพิเศษ สำหรับข้าราชการ ซึ่งมีตำแหน่งหน้าที่ประจำอยู่ในต่างประเทศที่บุคคลดังกล่าวจะพึงได้รับตามอัตราสำหรับประเทศนั้น

(๔) ข้าราชการหรือลูกจ้างผู้เดินทางจากต่างประเทศที่มีตำแหน่งหน้าที่ประจำอยู่ในต่างประเทศกลับประเทศไทย และคู่สมรสหรือบุตรซึ่งกลับมาด้วยจากประเทศเดียวกับผู้เดินทาง ให้เบิกได้ในอัตราสามเท่าของจำนวนเงินเพิ่มพิเศษสำหรับข้าราชการ ซึ่งมีตำแหน่งหน้าที่ประจำอยู่ในต่างประเทศที่บุคคลดังกล่าวได้รับครั้งสุดท้ายก่อนเดินทางกลับประเทศไทย ในกรณีที่คู่สมรสหรือบุตรเดินทางกลับก่อน การเบิกค่าใช้จ่ายในการย้ายถิ่นที่อยู่ให้เป็นไปตามวิธีการที่กระทรวงการคลังกำหนด

#### บทเฉพาะกาล

มาตรา ๗๑ การเดินทางไปราชการที่ต่อเนื่องกันในระหว่างการใช้พระราชกฤษฎีกาค่าใช้จ่ายในการเดินทางไปราชการ พ.ศ. ๒๕๑๘ กับพระราชกฤษฎีกานี้ สำหรับสิทธิที่จะได้รับค่าใช้จ่ายที่เกิดขึ้นหรือที่ก่อหนี้ผูกพันไปแล้ว โดยสุจริตก่อนวันที่พระราชกฤษฎีกานี้ใช้บังคับ ให้เป็นไปตามพระราชกฤษฎีกาค่าใช้จ่ายในการเดินทางไปราชการ พ.ศ. ๒๕๑๘

มาตรา ๗๒ การเดินทางไปราชการระหว่างวันที่พระราชกฤษฎีกานี้ใช้บังคับกับวันที่พระราชกฤษฎีกานี้ประกาศในราชกิจจานุเบกษา ให้ผู้เดินทางยังคงมีสิทธิที่จะได้รับค่าใช้จ่ายตามพระราชกฤษฎีกาค่าใช้จ่ายในการเดินทางไปราชการ พ.ศ. ๒๕๑๘ แต่ทั้งนี้ ไม่เป็นการกระทบกระเทือนถึงสิทธิที่จะได้รับค่าใช้จ่ายเพิ่มขึ้นตามพระราชกฤษฎีกานี้ สำหรับส่วนที่เกินจำนวนเงินค่าใช้จ่ายที่ได้รับแล้ว นั้น

ผู้รับสนองพระบรมราชโองการ

พลเอก ป. ตีนสุตานนท์

นายกรัฐมนตรี

๑. พระราชกฤษฎีกาค่าใช้จ่ายในการเดินทางไปราชการ พ.ศ. ๒๕๒๖ ประกาศในราชกิจจานุเบกษา ฉบับพิเศษ เล่ม ๑๐๐ ตอนที่ ๗๓ วันที่ ๗ พฤษภาคม ๒๕๒๖
๒. แก้ไขเพิ่มเติมโดยพระราชกฤษฎีกาค่าใช้จ่ายในการเดินทางไปราชการ (ฉบับที่ ๒) พ.ศ. ๒๕๒๗ ซึ่งได้พิมพ์ข้อความใหม่แทนแล้ว ประกาศในราชกิจจานุเบกษา เล่ม ๑๐๑ ตอนที่ ๗๖ วันที่ ๑๖ มิถุนายน ๒๕๒๗
๓. แก้ไขเพิ่มเติมโดยพระราชกฤษฎีกาค่าใช้จ่ายในการเดินทางไปราชการ (ฉบับที่ ๓) พ.ศ. ๒๕๒๘ ซึ่งได้พิมพ์ข้อความใหม่แทนแล้ว ประกาศในราชกิจจานุเบกษา เล่ม ๑๐๒ ตอนที่ ๑๒ วันที่ ๓๑ มกราคม ๒๕๒๘
๔. แก้ไขเพิ่มเติมโดยพระราชกฤษฎีกาค่าใช้จ่ายในการเดินทางไปราชการ (ฉบับที่ ๔) พ.ศ. ๒๕๒๙ ซึ่งได้พิมพ์ข้อความใหม่แทนแล้ว ประกาศในราชกิจจานุเบกษา เล่ม ๑๐๓ ตอนที่ ๙๖ วันที่ ๓ มิถุนายน ๒๕๒๙
๕. แก้ไขเพิ่มเติมโดยพระราชกฤษฎีกาค่าใช้จ่ายในการเดินทางไปราชการ (ฉบับที่ ๕) พ.ศ. ๒๕๓๔ ซึ่งได้พิมพ์ข้อความใหม่แทนแล้ว ประกาศในราชกิจจานุเบกษา เล่ม ๑๐๘ ตอนที่ ๑๖ วันที่ ๓๑ มกราคม ๒๕๓๔
๖. แก้ไขเพิ่มเติมโดยพระราชกฤษฎีกาค่าใช้จ่ายในการเดินทางไปราชการ (ฉบับที่ ๖) พ.ศ. ๒๕๔๑ ซึ่งได้พิมพ์ข้อความใหม่แทนแล้ว ประกาศในราชกิจจานุเบกษา เล่ม ๑๑๕ ตอนที่ ๙๖ ก วันที่ ๒๓ ธันวาคม ๒๕๔๑
๗. แก้ไขเพิ่มเติมโดยพระราชกฤษฎีกาค่าใช้จ่ายในการเดินทางไปราชการ (ฉบับที่ ๗) พ.ศ. ๒๕๔๘ ซึ่งได้พิมพ์ข้อความใหม่แทนแล้ว ประกาศในราชกิจจานุเบกษา เล่ม ๑๒๒ ตอนที่ ๗๖ ก วันที่ ๒ กันยายน ๒๕๔๘
๘. แก้ไขเพิ่มเติมโดยพระราชกฤษฎีกาค่าใช้จ่ายในการเดินทางไปราชการ (ฉบับที่ ๘) พ.ศ. ๒๕๕๓ ซึ่งได้พิมพ์ข้อความใหม่แทนแล้ว ประกาศในราชกิจจานุเบกษา เล่ม ๑๒๗ ตอนที่ ๕๘ ก วันที่ ๒๓ กันยายน ๒๕๕๓

รวบรวมโดยส่วนตรวจสอบภายในระดับกรม  
สำนักงานปลัดกระทรวงมหาดไทย



## พระราชกฤษฎีกา

ค่าใช้จ่ายในการเดินทางไปราชการ (ฉบับที่ ๙)

พ.ศ. ๒๕๖๐

### สมเด็จพระเจ้าอยู่หัวมหาวชิราลงกรณ บดินทรเทพยวรางกูร

ให้ไว้ ณ วันที่ ๑๗ กุมภาพันธ์ พ.ศ. ๒๕๖๐

เป็นปีที่ ๒ ในรัชกาลปัจจุบัน

สมเด็จพระเจ้าอยู่หัวมหาวชิราลงกรณ บดินทรเทพยวรางกูร มีพระราชโองการโปรดเกล้าฯ ให้ประกาศว่า

โดยที่เป็นการสมควรแก้ไขเพิ่มเติมพระราชกฤษฎีกาว่าด้วยค่าใช้จ่ายในการเดินทางไปราชการ อาศัยอำนาจตามความในมาตรา ๒๒ ของรัฐธรรมนูญแห่งราชอาณาจักรไทย (ฉบับชั่วคราว) พุทธศักราช ๒๕๕๗ และมาตรา ๓ แห่งพระราชบัญญัติการกำหนดหลักเกณฑ์เกี่ยวกับการจ่ายเงินบางประเภท ตามงบประมาณรายจ่าย พ.ศ. ๒๕๑๘ จึงทรงพระกรุณาโปรดเกล้าฯ ให้ตราพระราชกฤษฎีกาขึ้นไว้ ดังต่อไปนี้

มาตรา ๑ พระราชกฤษฎีกานี้เรียกว่า “พระราชกฤษฎีกาค่าใช้จ่ายในการเดินทางไปราชการ (ฉบับที่ ๙) พ.ศ. ๒๕๖๐”

มาตรา ๒ พระราชกฤษฎีกานี้ให้ใช้บังคับตั้งแต่วันถัดจากวันประกาศในราชกิจจานุเบกษา เป็นต้นไป

มาตรา ๓ ให้ยกเลิกความในบทนิยามคำว่า “ข้าราชการ” ในมาตรา ๔ แห่งพระราชกฤษฎีกา ค่าใช้จ่ายในการเดินทางไปราชการ พ.ศ. ๒๕๒๖ และให้ใช้ความต่อไปนี้แทน

☞ “ข้าราชการ” หมายความว่า ข้าราชการพลเรือนตามกฎหมายว่าด้วยระเบียบข้าราชการพลเรือน ข้าราชการครูตามกฎหมายว่าด้วยระเบียบข้าราชการครูและบุคลากรทางการศึกษา ข้าราชการพลเรือนในสถาบันอุดมศึกษาตามกฎหมายว่าด้วยระเบียบข้าราชการพลเรือนในสถาบันอุดมศึกษา ข้าราชการรัฐสภา

ตามกฎหมายว่าด้วยระเบียบข้าราชการรัฐสภา ข้าราชการตำรวจตามกฎหมายว่าด้วยตำรวจแห่งชาติ และข้าราชการทหารตามกฎหมายว่าด้วยระเบียบข้าราชการทหาร”

มาตรา ๔ ให้ยกเลิกความในวรรคสามของมาตรา ๑๗ แห่งพระราชกฤษฎีกาค่าใช้จ่ายในการเดินทางไปราชการ พ.ศ. ๒๕๒๖ ซึ่งแก้ไขเพิ่มเติมโดยพระราชกฤษฎีกาค่าใช้จ่ายในการเดินทางไปราชการ (ฉบับที่ ๘) พ.ศ. ๒๕๕๓ และให้ใช้ความต่อไปนี้แทน

“การเดินทางไปราชการเป็นหมู่คณะซึ่งมีผู้ดำรงตำแหน่งประเภทบริหารระดับสูง หรือตำแหน่งประเภทวิชาการระดับทรงคุณวุฒิ หรือตำแหน่งที่เทียบเท่า หรือข้าราชการทหารซึ่งมียศพลตรี พลเรือตรี พลอากาศตรี ขึ้นไป หรือข้าราชการตำรวจซึ่งมียศพลตำรวจตรี ขึ้นไป เป็นหัวหน้าคณะ หากมีความจำเป็นต้องใช้สถานที่ในที่เดียวกันกับที่พักเพื่อเป็นที่ประสานงานของคณะหรือบุคคลอื่น ให้เบิกค่าเช่าที่พักได้เพิ่มขึ้นสำหรับห้องพักอีกห้องหนึ่ง หรือจะเบิกค่าเช่าห้องชุดแทนก็ได้เท่าที่จ่ายจริง ทั้งนี้ ภายในวงเงินและเงื่อนไขที่กระทรวงการคลังกำหนด”

มาตรา ๕ ให้ยกเลิกความในมาตรา ๒๒ แห่งพระราชกฤษฎีกาค่าใช้จ่ายในการเดินทางไปราชการ พ.ศ. ๒๕๒๖ ซึ่งแก้ไขเพิ่มเติมโดยพระราชกฤษฎีกาค่าใช้จ่ายในการเดินทางไปราชการ (ฉบับที่ ๘) พ.ศ. ๒๕๕๓ และให้ใช้ความต่อไปนี้แทน

“มาตรา ๒๒ การเดินทางไปราชการ โดยปกติให้ใช้ยานพาหนะประจำทางและให้เบิกค่าพาหนะได้โดยประหยัด

ในกรณีที่ไม่มียานพาหนะประจำทาง หรือมีแต่ต้องการความรวดเร็วเพื่อประโยชน์แก่ราชการ ให้ใช้พาหนะอื่นได้ แต่ผู้เดินทางไปราชการจะต้องชี้แจงเหตุผลและความจำเป็นไว้ในหลักฐานการขอเบิกค่าพาหนะนั้น

การเบิกค่าพาหนะรับจ้างให้เบิกได้สำหรับกรณีดังต่อไปนี้

(๑) การเดินทางไปกลับระหว่างสถานที่อยู่ ที่พัก หรือสถานที่ปฏิบัติราชการกับสถานียานพาหนะประจำทาง หรือกับสถานที่จัดพาหนะที่ต้องใช้ในการเดินทางไปยังสถานที่ปฏิบัติราชการภายในเขตจังหวัดเดียวกัน

(๒) การเดินทางไปกลับระหว่างสถานที่อยู่ ที่พัก กับสถานที่ปฏิบัติราชการภายในเขตจังหวัดเดียวกันวันละไม่เกินสองเที่ยว

(๓) การเดินทางไปราชการในเขตกรุงเทพมหานคร

การเดินทางตาม (๑) หากเป็นการเดินทางข้ามเขตจังหวัด ให้เบิกค่าพาหนะรับจ้างได้เท่าที่จ่ายจริง แต่ต้องไม่เกินอัตราที่กระทรวงการคลังกำหนด

การเดินทางไปสอบคัดเลือกหรือรับการคัดเลือกผู้เดินทางไปราชการจะเบิกค่าพาหนะรับจ้างตาม (๒) ไม่ได้

ในกรณีที่ผู้เดินทางไปราชการมีความจำเป็นต้องออกเดินทางล่วงหน้า หรือไม่สามารถเดินทางกลับท้องที่ตั้งสำนักงานปกติ เมื่อเสร็จสิ้นการปฏิบัติราชการเพราะมีเหตุส่วนตัวตามมาตรา ๘/๑ ให้เบิกค่าพาหนะเท่าที่จ่ายจริงตามเส้นทางที่ได้รับคำสั่งให้เดินทางไปราชการ กรณีที่มีการเดินทางนอกเส้นทางในระหว่างการลานั้น ให้เบิกค่าพาหนะได้เท่าที่จ่ายจริงโดยไม่เกินอัตราตามเส้นทางที่ได้รับคำสั่งให้เดินทางไปราชการ”

มาตรา ๖ ให้ยกเลิกความในมาตรา ๒๕ แห่งพระราชกฤษฎีกาค่าใช้จ่ายในการเดินทางไปราชการ พ.ศ. ๒๕๒๖ และให้ใช้ความต่อไปนี้แทน

“มาตรา ๒๕ การใช้พาหนะส่วนตัวเดินทางไปราชการ ผู้เดินทางจะต้องได้รับอนุญาตจากผู้บังคับบัญชาดังต่อไปนี้ และต้องใช้พาหนะนั้นตลอดเส้นทาง จึงจะมีสิทธิเบิกเงินชดเชยเป็นค่าพาหนะในลักษณะเหมาจ่ายได้ คือ

(๑) อธิบดีขึ้นไปหรือตำแหน่งที่เทียบเท่า สำหรับราชการบริหารส่วนกลาง

(๒) หัวหน้าสำนักงาน สำหรับราชการบริหารส่วนกลาง ที่มีสำนักงานอยู่ในส่วนภูมิภาคหรือมีสำนักงานแยกต่างหากจากกระทรวง ทบวง กรม

(๓) หัวหน้าส่วนราชการในภูมิภาค สำหรับราชการบริหารส่วนภูมิภาค

ในกรณีที่ผู้เดินทางไม่สามารถใช้พาหนะส่วนตัวได้ตลอดเส้นทาง ต้องชี้แจงเหตุผลความจำเป็นต่อผู้บังคับบัญชาตาม (๑) (๒) หรือ (๓) เพื่อพิจารณาอนุญาต”

มาตรา ๗ ให้ยกเลิกความในมาตรา ๒๗ แห่งพระราชกฤษฎีกาค่าใช้จ่ายในการเดินทางไปราชการ พ.ศ. ๒๕๒๖ ซึ่งแก้ไขเพิ่มเติมโดยพระราชกฤษฎีกาค่าใช้จ่ายในการเดินทางไปราชการ (ฉบับที่ ๘) พ.ศ. ๒๕๕๓ และให้ใช้ความต่อไปนี้แทน

“มาตรา ๒๗ การเดินทางไปราชการโดยเครื่องบิน ให้เป็นไปตามหลักเกณฑ์ดังต่อไปนี้

(๑) ชั้นธุรกิจ สำหรับผู้ดำรงตำแหน่งดังต่อไปนี้

(ก) หัวหน้าคณะผู้แทนรัฐบาล

(ข) ประธานรัฐสภา และรองประธานรัฐสภา

(ค) ประธานวุฒิสภา และรองประธานวุฒิสภา

(ง) ประธานสภาผู้แทนราษฎร และรองประธานสภาผู้แทนราษฎร

(จ) รัฐมนตรี

(ฉ) ผู้ดำรงตำแหน่งประเภทบริหารระดับสูง ตำแหน่งหัวหน้าส่วนราชการระดับกระทรวงหรือตำแหน่งที่เทียบเท่า สมุหราชองครักษ์ ผู้บัญชาการทหารสูงสุด ผู้บัญชาการทหารบก ผู้บัญชาการทหารเรือ ผู้บัญชาการทหารอากาศ และผู้บัญชาการตำรวจแห่งชาติ

(๒) ชั้นประหยัด สำหรับผู้ดำรงตำแหน่งดังต่อไปนี้

(ก) ผู้ดำรงตำแหน่งประเภทบริหารระดับสูง ได้แก่ รองปลัดกระทรวง ผู้ตรวจราชการ อธิบดี หรือตำแหน่งที่เทียบเท่า ผู้ว่าราชการจังหวัด เอกอัครราชทูต ตำแหน่งประเภทวิชาการระดับทรงคุณวุฒิ ตำแหน่งประเภทบริหารระดับต้น ตำแหน่งประเภทอำนวยการระดับสูง หรือตำแหน่งที่เทียบเท่า หรือข้าราชการทหารซึ่งมียศพลตรี พลเรือตรี พลอากาศตรี ขึ้นไป หรือข้าราชการตำรวจซึ่งมียศพลตำรวจตรี ขึ้นไป

(ข) ผู้ดำรงตำแหน่งประเภทวิชาการระดับเชี่ยวชาญ ตำแหน่งประเภททั่วไประดับทักษะพิเศษ ตำแหน่งประเภทอำนวยการระดับต้น ตำแหน่งประเภทวิชาการระดับชำนาญการพิเศษ ตำแหน่งประเภททั่วไประดับอาวุโส ตำแหน่งประเภทวิชาการระดับชำนาญการ ตำแหน่งประเภททั่วไประดับชำนาญงาน หรือข้าราชการทหารซึ่งมียศพันโท นาวาโท นาวาอากาศโท ขึ้นไป หรือข้าราชการตำรวจซึ่งมียศพันตำรวจโท ขึ้นไป ทั้งนี้ นอกจากที่ระบุใน (ก)

(ค) ผู้ดำรงตำแหน่งระดับ หรือยศ ต่ำกว่าที่ระบุใน (ก) หรือ (ข) เฉพาะกรณีที่มีความจำเป็นรีบด่วนเพื่อประโยชน์แก่ทางราชการ

ในกรณีผู้เดินทางตาม (๒) (ก) มีความจำเป็นต้องโดยสารเครื่องบินในชั้นที่สูงกว่าสิทธิให้ผู้ดำรงตำแหน่งที่เดินทางดังกล่าวสามารถเดินทางและเบิกค่าโดยสารเครื่องบินในชั้นที่สูงกว่าสิทธิได้ โดยต้องได้รับอนุมัติจากปลัดกระทรวงเจ้าสังกัด ผู้บัญชาการหน่วยบัญชาการถวายความปลอดภัยรักษาพระองค์ สมุหราชองครักษ์ ผู้บัญชาการทหารสูงสุด ผู้บัญชาการทหารบก ผู้บัญชาการทหารเรือ ผู้บัญชาการทหารอากาศ และผู้บัญชาการตำรวจแห่งชาติ สำหรับส่วนราชการใดที่ไม่มีปลัดกระทรวงให้ผู้บังคับบัญชาที่มีอำนาจ เช่นเดียวกับปลัดกระทรวงเป็นผู้อนุมัติ

การเดินทางซึ่งไม่เข้าหลักเกณฑ์ตาม (๑) หรือ (๒) จะเบิกค่าใช้จ่ายได้ไม่เกินค่าพาหนะในการเดินทาง ภาคพื้นดินระยะเดียวกันตามสิทธิซึ่งผู้เดินทางจะพึงเบิกได้”

มาตรา ๘ ให้ยกเลิกความในวรรคหนึ่งของมาตรา ๒๘ แห่งพระราชกฤษฎีกาค่าใช้จ่ายในการเดินทางไปราชการ พ.ศ. ๒๕๒๖ ซึ่งแก้ไขเพิ่มเติมโดยพระราชกฤษฎีกาค่าใช้จ่ายในการเดินทางไปราชการ (ฉบับที่ ๘) พ.ศ. ๒๕๕๓ และให้ใช้ความต่อไปนี้แทน

“มาตรา ๒๘ ผู้เดินทางไปราชการในหน้าที่เลขานุการกับผู้บังคับบัญชาที่เป็นหัวหน้าคณะ ซึ่งดำรงตำแหน่งประเภทบริหารระดับสูง ตำแหน่งประเภทวิชาการระดับทรงคุณวุฒิ ตำแหน่งประเภทบริหารระดับต้น ตำแหน่งประเภทอำนวยการระดับสูง ตำแหน่งประเภทวิชาการระดับเชี่ยวชาญ ตำแหน่งประเภททั่วไประดับทักษะพิเศษ หรือตำแหน่งที่เทียบเท่า หรือข้าราชการทหารซึ่งมียศพันเอก นาวาเอก นาวาอากาศเอก อัตราเงินเดือนพันเอกพิเศษ นาวาเอกพิเศษ นาวาอากาศเอกพิเศษ ขึ้นไป หรือข้าราชการตำรวจซึ่งมียศพันตำรวจเอก อัตราเงินเดือนพันตำรวจเอกพิเศษ ขึ้นไป หากมีความจำเป็นต้องเดินทางพร้อมกับผู้บังคับบัญชาและเพื่อประโยชน์ในการประสานสั่งการในระหว่างเดินทางไปราชการ ให้เบิกค่าพาหนะได้



เท่ากับที่ผู้บังคับบัญชาที่มีสิทธิเบิกและให้พักแรมในที่เดียวกับผู้บังคับบัญชา โดยเบิกค่าเช่าที่พักได้ตามสิทธิ ที่ตนเองได้รับ หรือเบิกได้เท่าที่จ่ายจริงในอัตราต่ำสุดของที่พักนั้น แต่ไม่เกินอัตราที่ผู้บังคับบัญชามีสิทธิเบิก”

มาตรา ๙ ให้ยกเลิกความในวรรคสองของมาตรา ๓๖ แห่งพระราชกฤษฎีกาค่าใช้จ่าย ในการเดินทางไปราชการ พ.ศ. ๒๕๒๖ ซึ่งแก้ไขเพิ่มเติมโดยพระราชกฤษฎีกาค่าใช้จ่ายในการเดินทาง ไปราชการ (ฉบับที่ ๘) พ.ศ. ๒๕๕๓ และให้ใช้ความต่อไปนี้แทน

“การเบิกค่าเช่าที่พักและค่าพาหนะสำหรับผู้ติดตามให้เบิกได้ดังต่อไปนี้

(๑) หนึ่งคน สำหรับข้าราชการซึ่งดำรงตำแหน่งประเภททั่วไประดับชำนาญงาน ตำแหน่งประเภท วิชาการระดับปฏิบัติการ ตำแหน่งประเภททั่วไประดับปฏิบัติงาน หรือตำแหน่งที่เทียบเท่า หรือข้าราชการทหาร ซึ่งมียศพันโท นาวาโท นาวาอากาศโท ลงมา หรือข้าราชการตำรวจซึ่งมียศพันตำรวจโท ลงมา

(๒) ไม่เกินสองคน สำหรับข้าราชการซึ่งดำรงตำแหน่งประเภทบริหารระดับสูง ตำแหน่งประเภท วิชาการระดับทรงคุณวุฒิ ตำแหน่งประเภทบริหารระดับต้น ตำแหน่งประเภทอำนวยการระดับสูง ตำแหน่งประเภทวิชาการระดับเชี่ยวชาญ ตำแหน่งประเภททั่วไประดับทักษะพิเศษ ตำแหน่งประเภท อำนวยการระดับต้น ตำแหน่งประเภทวิชาการระดับชำนาญการพิเศษ ตำแหน่งประเภททั่วไประดับอาวุโส ตำแหน่งประเภทวิชาการระดับชำนาญการ หรือตำแหน่งที่เทียบเท่า หรือข้าราชการทหารซึ่งมียศพันเอก นาวาเอก นาวาอากาศเอก ขึ้นไป หรือข้าราชการตำรวจซึ่งมียศพันตำรวจเอก ขึ้นไป”

มาตรา ๑๐ ให้ยกเลิกความใน (๓) ของมาตรา ๓๗ แห่งพระราชกฤษฎีกาค่าใช้จ่าย ในการเดินทางไปราชการ พ.ศ. ๒๕๒๖ ซึ่งแก้ไขเพิ่มเติมโดยพระราชกฤษฎีกาค่าใช้จ่ายในการเดินทาง ไปราชการ (ฉบับที่ ๗) พ.ศ. ๒๕๔๘ และให้ใช้ความต่อไปนี้แทน

“(๓) หัวหน้าส่วนราชการในภูมิภาค สำหรับราชการบริหารส่วนภูมิภาค”

มาตรา ๑๑ ให้ยกเลิกความในวรรคสองของมาตรา ๕๑ แห่งพระราชกฤษฎีกาค่าใช้จ่าย ในการเดินทางไปราชการ พ.ศ. ๒๕๒๖ ซึ่งแก้ไขเพิ่มเติมโดยพระราชกฤษฎีกาค่าใช้จ่ายในการเดินทาง ไปราชการ (ฉบับที่ ๘) พ.ศ. ๒๕๕๓ และให้ใช้ความต่อไปนี้แทน

“การเดินทางไปราชการเป็นหมู่คณะ ให้ผู้เดินทางไปราชการเบิกค่าเช่าที่พักได้ดังต่อไปนี้

(๑) ผู้ดำรงตำแหน่งประเภทอำนวยการระดับต้น ตำแหน่งประเภทวิชาการระดับชำนาญการพิเศษ ตำแหน่งประเภททั่วไประดับอาวุโส ตำแหน่งประเภทวิชาการระดับชำนาญการ ตำแหน่งประเภททั่วไป ระดับชำนาญงาน ตำแหน่งประเภทวิชาการระดับปฏิบัติการ ตำแหน่งประเภททั่วไประดับปฏิบัติงาน หรือตำแหน่งที่เทียบเท่า หรือข้าราชการทหารซึ่งมียศพันเอก นาวาเอก นาวาอากาศเอก ลงมา หรือข้าราชการตำรวจซึ่งมียศพันตำรวจเอก ลงมา ให้พักแรมรวมกันสองคนต่อหนึ่งห้อง โดยให้เบิกค่าเช่า ที่พักได้เท่าที่จ่ายจริงในอัตราค่าเช่าห้องพักคู่ คนละไม่เกินร้อยละเจ็ดสิบของอัตราค่าเช่าห้องพักคนเดียว ถ้าผู้ดำรงตำแหน่งดังกล่าวแยกพักห้องพักคนเดียวให้เบิกได้อัตราเดียวกัน เว้นแต่เป็นกรณีที่ไม่เหมาะสม จะพักรวมกันหรือมีเหตุจำเป็นที่ไม่อาจพักรวมกับผู้อื่นได้ ให้เบิกได้เท่าที่จ่ายจริงในอัตราค่าเช่าห้องพักคนเดียว

(๒) ผู้ดำรงตำแหน่งประเภทบริหารระดับสูง ตำแหน่งประเภทวิชาการระดับทรงคุณวุฒิ ตำแหน่งประเภทบริหารระดับต้น ตำแหน่งประเภทอำนวยการระดับสูง ตำแหน่งประเภทวิชาการระดับเชี่ยวชาญ ตำแหน่งประเภททั่วไประดับทักษะพิเศษ หรือตำแหน่งที่เทียบเท่า หรือข้าราชการทหาร ซึ่งมียศพันเอก นาวาเอก นาวาอากาศเอก อัตราเงินเดือนพันเอกพิเศษ นาวาเอกพิเศษ นาวาอากาศเอกพิเศษ ขึ้นไป หรือข้าราชการตำรวจซึ่งมียศพันตำรวจเอก อัตราเงินเดือนพันตำรวจเอกพิเศษ ขึ้นไป ให้เบิกค่าเช่าที่พักได้เท่าที่จ่ายจริงในอัตราค่าเช่าห้องพักคนเดียว

(๓) ผู้ดำรงตำแหน่งประเภทบริหารระดับสูง หรือตำแหน่งประเภทวิชาการระดับทรงคุณวุฒิ หรือตำแหน่งที่เทียบเท่า หรือข้าราชการทหารซึ่งมียศพลตรี พลเรือตรี พลอากาศตรี ขึ้นไป หรือข้าราชการตำรวจซึ่งมียศพลตำรวจตรี ขึ้นไป ซึ่งเป็นหัวหน้าคณะ หากมีความจำเป็นต้องใช้สถานที่ในทีเดียวกันกับที่พัก เพื่อเป็นที่ปฏิบัติงานของคณะหรือกับบุคคลอื่น ให้เบิกค่าเช่าที่พักได้เพิ่มขึ้นสำหรับห้องพักอีกห้องหนึ่ง ในอัตราค่าเช่าห้องพักคนเดียวหรือจะเบิกค่าเช่าห้องชุดแทนก็ได้ แต่ทั้งนี้ต้องมีอัตราไม่เกินสองเท่าของอัตราค่าเช่าห้องพักคนเดียว”

มาตรา ๑๒ ให้ยกเลิกความในมาตรา ๕๓ แห่งพระราชกฤษฎีกาค่าใช้จ่ายในการเดินทางไปราชการ พ.ศ. ๒๕๒๖ ซึ่งแก้ไขเพิ่มเติมโดยพระราชกฤษฎีกาค่าใช้จ่ายในการเดินทางไปราชการ (ฉบับที่ ๘) พ.ศ. ๒๕๕๓ และให้ใช้ความต่อไปนี้แทน

“มาตรา ๕๓ การเดินทางไปราชการต่างประเทศโดยเครื่องบินจากประเทศไทยไปต่างประเทศ หรือจากต่างประเทศกลับประเทศไทย หรือการเดินทางในต่างประเทศ สำหรับผู้ดำรงตำแหน่งดังต่อไปนี้ ให้เดินทางโดยชั้นหนึ่ง

- (๑) หัวหน้าคณะผู้แทนรัฐบาล
- (๒) ประธานรัฐสภา และรองประธานรัฐสภา
- (๓) ประธานวุฒิสภา และรองประธานวุฒิสภา
- (๔) ประธานสภาผู้แทนราษฎร และรองประธานสภาผู้แทนราษฎร
- (๕) รัฐมนตรี

(๖) ผู้ดำรงตำแหน่งประเภทบริหารระดับสูง ตำแหน่งหัวหน้าส่วนราชการระดับกระทรวง หรือตำแหน่งที่เทียบเท่า สมุหราชองครักษ์ ผู้บัญชาการทหารสูงสุด ผู้บัญชาการทหารบก ผู้บัญชาการทหารเรือ ผู้บัญชาการทหารอากาศ ผู้บัญชาการตำรวจแห่งชาติ”

มาตรา ๑๓ ให้เพิ่มความต่อไปนี้เป็นมาตรา ๕๓/๑ และมาตรา ๕๓/๒ แห่งพระราชกฤษฎีกาค่าใช้จ่ายในการเดินทางไปราชการ พ.ศ. ๒๕๒๖

“มาตรา ๕๓/๑ การเดินทางไปราชการต่างประเทศโดยเครื่องบินจากประเทศไทยไปต่างประเทศ หรือจากต่างประเทศกลับประเทศไทย หรือการเดินทางในต่างประเทศที่มีระยะเวลาในการเดินทางตั้งแต่ เก้าชั่วโมงขึ้นไป ให้เป็นไปตามหลักเกณฑ์ดังต่อไปนี้

(๑) ชั้นหนึ่ง สำหรับผู้ดำรงตำแหน่งประเภทบริหารระดับสูง ได้แก่ รองปลัดกระทรวง ผู้ตรวจราชการ อธิบดี หรือตำแหน่งที่เทียบเท่า ผู้ว่าราชการจังหวัด เอกอัครราชทูต หรือตำแหน่งประเภทวิชาการระดับทรงคุณวุฒิ หรือตำแหน่งที่เทียบเท่า หรือข้าราชการทหารซึ่งมียศพลเอก พลเรือเอก พลอากาศเอก พลโท พลเรือโท พลอากาศโท หรือข้าราชการตำรวจซึ่งมียศพลตำรวจเอก พลตำรวจโท

(๒) ชั้นธุรกิจหรือชั้นระหว่างชั้นหนึ่งกับชั้นประหยัด สำหรับผู้ดำรงตำแหน่งประเภทบริหารระดับต้น ตำแหน่งประเภทอำนวยการระดับสูง หรือตำแหน่งที่เทียบเท่า หรือข้าราชการทหารซึ่งมียศพลตรี พลเรือตรี พลอากาศตรี หรือข้าราชการตำรวจซึ่งมียศพลตำรวจตรี

(๓) ชั้นประหยัด สำหรับผู้ดำรงตำแหน่งระดับ ชั้น หรือยศ นอกจากที่ระบุใน (๑) และ (๒)

ในกรณีผู้เดินทางตาม (๒) มีความจำเป็นต้องโดยสารเครื่องบินในชั้นที่สูงกว่าสิทธิ ให้ผู้ดำรงตำแหน่งที่เดินทางดังกล่าวสามารถเดินทางและเบิกค่าโดยสารเครื่องบินในชั้นที่สูงกว่าสิทธิได้ โดยต้องได้รับอนุมัติจากปลัดกระทรวงเจ้าสังกัด ผู้บัญชาการหน่วยบัญชาการถวายความปลอดภัยรักษาพระองค์ สมุหราชองครักษ์ ผู้บัญชาการทหารสูงสุด ผู้บัญชาการทหารบก ผู้บัญชาการทหารเรือ ผู้บัญชาการทหารอากาศ และผู้บัญชาการตำรวจแห่งชาติ สำหรับส่วนราชการใดที่ไม่มีปลัดกระทรวงให้ผู้บังคับบัญชาที่มีอำนาจเช่นเดียวกับปลัดกระทรวงเป็นผู้อนุมัติ

มาตรา ๕๓/๒ การเดินทางไปราชการต่างประเทศโดยเครื่องบินจากประเทศไทยไปต่างประเทศ หรือจากต่างประเทศกลับประเทศไทย หรือการเดินทางในต่างประเทศที่มีระยะเวลาในการเดินทางต่ำกว่าเก้าชั่วโมง ให้เป็นไปตามหลักเกณฑ์ดังต่อไปนี้

(๑) ชั้นธุรกิจ สำหรับผู้ดำรงตำแหน่งประเภทบริหารระดับสูง ได้แก่ รองปลัดกระทรวง ผู้ตรวจราชการ อธิบดี หรือตำแหน่งที่เทียบเท่า ผู้ว่าราชการจังหวัด เอกอัครราชทูต หรือตำแหน่งประเภทวิชาการระดับทรงคุณวุฒิ หรือตำแหน่งที่เทียบเท่า หรือข้าราชการทหารซึ่งมียศพลเอก พลเรือเอก พลอากาศเอก พลโท พลเรือโท พลอากาศโท ข้าราชการตำรวจซึ่งมียศพลตำรวจเอก พลตำรวจโท

(๒) ชั้นประหยัด สำหรับผู้ดำรงตำแหน่งประเภทบริหารระดับต้น ตำแหน่งประเภทอำนวยการระดับสูง ตำแหน่งประเภทวิชาการระดับเชี่ยวชาญ ตำแหน่งประเภททั่วไประดับทักษะพิเศษ ตำแหน่งประเภทอำนวยการระดับต้น ตำแหน่งประเภทวิชาการระดับชำนาญการพิเศษ ตำแหน่งประเภททั่วไประดับอาวุโส ตำแหน่งประเภทวิชาการระดับชำนาญการ ตำแหน่งประเภททั่วไประดับชำนาญงาน ตำแหน่งประเภทวิชาการระดับปฏิบัติการ ตำแหน่งประเภททั่วไประดับปฏิบัติงาน หรือตำแหน่งที่เทียบเท่า หรือข้าราชการทหารซึ่งมียศพลตรี พลเรือตรี พลอากาศตรี ลงมา หรือข้าราชการตำรวจซึ่งมียศพลตำรวจตรี ลงมา

ในกรณีผู้เดินทางตาม (๑) และ (๒) มีความจำเป็นต้องโดยสารเครื่องบินในชั้นที่สูงกว่าสิทธิ ให้ผู้ดำรงตำแหน่งที่เดินทางดังกล่าวสามารถเดินทางและเบิกค่าโดยสารเครื่องบินในชั้นที่สูงกว่าสิทธิได้ โดยต้องได้รับอนุมัติจากปลัดกระทรวงเจ้าสังกัด ผู้บัญชาการหน่วยบัญชาการถวายความปลอดภัยรักษาพระองค์ สมุหราชองครักษ์ ผู้บัญชาการทหารสูงสุด ผู้บัญชาการทหารบก ผู้บัญชาการทหารเรือ ผู้บัญชาการ

ทหารอากาศ และผู้บัญชาการตำรวจแห่งชาติ สำหรับส่วนราชการที่ไม่มีปลัดกระทรวง ให้ผู้บังคับบัญชาที่มีอำนาจเช่นเดียวกับปลัดกระทรวงเป็นผู้อนุมัติ เว้นแต่ผู้ดำรงตำแหน่งประเภทวิชาการระดับเชี่ยวชาญ ตำแหน่งประเภททั่วไประดับทักษะพิเศษ ตำแหน่งประเภทอำนวยการระดับต้น ตำแหน่งประเภทวิชาการระดับชำนาญการพิเศษ ตำแหน่งประเภททั่วไประดับอาวุโส ตำแหน่งประเภทวิชาการระดับชำนาญการ ตำแหน่งประเภททั่วไประดับชำนาญงาน ตำแหน่งประเภทวิชาการระดับปฏิบัติการ ตำแหน่งประเภททั่วไประดับปฏิบัติงาน หรือตำแหน่งที่เทียบเท่า หรือข้าราชการทหารซึ่งมียศพันเอก นาวาเอก นาวาอากาศเอก อัตราเงินเดือนพันเอกพิเศษ นาวาเอกพิเศษ นาวาอากาศเอกพิเศษ ลงมา หรือข้าราชการตำรวจซึ่งมียศพันตำรวจเอก อัตราเงินเดือนพันตำรวจเอกพิเศษ ลงมา ให้โดยสารชั้นประหยัด”

มาตรา ๑๔ ให้ยกเลิกความในวรรคหนึ่งของมาตรา ๕๓ ทวิ แห่งพระราชกฤษฎีกาค่าใช้จ่ายในการเดินทางไปราชการ พ.ศ. ๒๕๒๖ ซึ่งแก้ไขเพิ่มเติมโดยพระราชกฤษฎีกาค่าใช้จ่ายในการเดินทางไปราชการ (ฉบับที่ ๗) พ.ศ. ๒๕๔๘ และให้ใช้ความต่อไปนี้แทน

“มาตรา ๕๓ ทวิ ผู้เดินทางไปราชการต่างประเทศในหน้าที่เลขานุการกับผู้บังคับบัญชา ซึ่งเป็นหัวหน้าคณะผู้แทนรัฐบาล หรือซึ่งดำรงตำแหน่งประธานรัฐสภา ประธานวุฒิสภา ประธานสภาผู้แทนราษฎร รองประธานรัฐสภา รองประธานวุฒิสภา รองประธานสภาผู้แทนราษฎร หรือรัฐมนตรี ให้เบิกค่าพาหนะได้เท่ากับที่ผู้บังคับบัญชามีสิทธิเบิกและให้พักแรมในที่เดียวกับผู้บังคับบัญชา โดยให้เบิกค่าเช่าที่พักได้เท่าที่จ่ายจริงตามสิทธิที่ตนเองได้รับหรือเบิกในอัตราต่ำสุดของที่พักนั้น แล้วแต่จำนวนใดจะสูงกว่า”

มาตรา ๑๕ ให้ยกเลิกความในวรรคสามของมาตรา ๖๒ แห่งพระราชกฤษฎีกาค่าใช้จ่ายในการเดินทางไปราชการ พ.ศ. ๒๕๒๖ ซึ่งแก้ไขเพิ่มเติมโดยพระราชกฤษฎีกาค่าใช้จ่ายในการเดินทางไปราชการ (ฉบับที่ ๘) พ.ศ. ๒๕๕๓ และให้ใช้ความต่อไปนี้แทน

“ผู้เดินทางไปราชการประจำในต่างประเทศจะเบิกค่าพาหนะสำหรับผู้ติดตามซึ่งได้รับอนุญาตจากกระทรวงเจ้าสังกัดแล้วได้ดังต่อไปนี้

(๑) หนึ่งคน สำหรับข้าราชการซึ่งดำรงตำแหน่งประเภททั่วไประดับชำนาญงาน ตำแหน่งประเภทวิชาการระดับปฏิบัติการ ตำแหน่งประเภททั่วไประดับปฏิบัติงาน หรือตำแหน่งที่เทียบเท่า หรือข้าราชการทหารซึ่งมียศพันโท นาวาโท นาวาอากาศโท ลงมา หรือข้าราชการตำรวจซึ่งมียศพันตำรวจโท ลงมา

(๒) ไม่เกินสองคน สำหรับข้าราชการซึ่งดำรงตำแหน่งประเภทบริหารระดับสูง ตำแหน่งประเภทวิชาการระดับทรงคุณวุฒิ ตำแหน่งประเภทบริหารระดับต้น ตำแหน่งประเภทอำนวยการระดับสูง ตำแหน่งประเภทวิชาการระดับเชี่ยวชาญ ตำแหน่งประเภททั่วไประดับทักษะพิเศษ ตำแหน่งประเภทอำนวยการระดับต้น ตำแหน่งประเภทวิชาการระดับชำนาญการพิเศษ ตำแหน่งประเภททั่วไประดับอาวุโส ตำแหน่งประเภทวิชาการระดับชำนาญการ หรือตำแหน่งที่เทียบเท่า หรือข้าราชการทหารซึ่งมียศพันเอก นาวาเอก นาวาอากาศเอก ขึ้นไป หรือข้าราชการตำรวจซึ่งมียศพันตำรวจเอก ขึ้นไป”

มาตรา ๑๖ ให้เพิ่มความต่อไปนี้เป็นมาตรา ๗๐/๑ แห่งพระราชกฤษฎีกาค่าใช้จ่ายในการเดินทางไปราชการ พ.ศ. ๒๕๒๖

“มาตรา ๗๐/๑ ค่าใช้จ่ายในการเดินทางไปราชการของข้าราชการที่ปฏิบัติราชการประจำในต่างประเทศในกรณีไปประจำสำนักงานซึ่งต่างสังกัด ให้เบิกจากสังกัดใหม่ซึ่งไปประจำ”

มาตรา ๑๗ เพื่อให้การเบิกจ่ายงบประมาณเป็นค่าใช้จ่ายในการเดินทางไปราชการเป็นไปอย่างมีประสิทธิภาพและเกิดความเป็นธรรม ให้องค์กรปกครองส่วนท้องถิ่น รัฐวิสาหกิจ องค์กรมหาชน และองค์กรอิสระตามรัฐธรรมนูญ จัดให้มีหลักเกณฑ์เกี่ยวกับชั้นโดยสารเครื่องบินเช่นเดียวกับหน่วยงานภาครัฐ ตามแนวทางของกระทรวงการคลังที่กำหนดไว้ในพระราชกฤษฎีกานี้

ผู้รับสนองพระราชโองการ  
พลเอก ประยุทธ์ จันทร์โอชา  
นายกรัฐมนตรี

หมายเหตุ :- เหตุผลในการประกาศใช้พระราชกฤษฎีกาฉบับนี้ คือ โดยที่การจ่ายเงินตามงบประมาณรายจ่ายในประเภทค่าใช้จ่ายในการเดินทางไปราชการตามพระราชกฤษฎีกาค่าใช้จ่ายในการเดินทางไปราชการ พ.ศ. ๒๕๒๖ และที่แก้ไขเพิ่มเติม ยังไม่เหมาะสมกับสภาวะการณ์ปัจจุบัน สมควรแก้ไขเพิ่มเติมพระราชกฤษฎีกาดังกล่าวเพื่อปรับปรุงหลักเกณฑ์เกี่ยวกับการจ่ายเงิน วิธีการเบิกจ่าย อัตราการจ่าย ของผู้มีสิทธิได้รับเงินประเภทดังกล่าว รวมทั้งหลักเกณฑ์อื่นที่เกี่ยวข้อง กรณีการเดินทางไปราชการชั่วคราวและราชการประจำในราชอาณาจักร และกรณีการเดินทางไปราชการต่างประเทศ จึงจำเป็นต้องตราพระราชกฤษฎีกานี้

## ระเบียบกระทรวงการคลัง

ว่าด้วยการเบิกค่าใช้จ่ายในการเดินทางไปราชการ

พ.ศ. ๒๕๕๐

โดยที่เป็นการสมควรปรับปรุงหลักเกณฑ์เกี่ยวกับการเบิกค่าใช้จ่ายในการเดินทางไปราชการให้เหมาะสมยิ่งขึ้น

อาศัยอำนาจตามความในมาตรา ๘ มาตรา ๘/๑ มาตรา ๑๕ มาตรา ๑๗ มาตรา ๒๒ มาตรา ๒๓ มาตรา ๒๖ มาตรา ๓๓ มาตรา ๔๗ มาตรา ๔๘ มาตรา ๕๑ มาตรา ๕๔ มาตรา ๕๖ มาตรา ๕๗ มาตรา ๖๕ และมาตรา ๗๐ แห่งพระราชกฤษฎีกาว่าด้วยการเดินทางไปราชการ พ.ศ. ๒๕๒๖ และฉบับที่แก้ไขเพิ่มเติม กระทรวงการคลังจึงกำหนดระเบียบไว้ ดังต่อไปนี้

ข้อ ๑ ระเบียบนี้เรียกว่า “ระเบียบกระทรวงการคลังว่าด้วยการเบิกค่าใช้จ่ายในการเดินทางไปราชการ พ.ศ. ๒๕๕๐”

ข้อ ๒ ระเบียบนี้ให้ใช้บังคับตั้งแต่วันถัดจากวันประกาศในราชกิจจานุเบกษาเป็นต้นไป

ข้อ ๓ ให้ยกเลิก

(๑) ระเบียบกระทรวงการคลังว่าด้วยการเบิกจ่ายเบี่ยเลี้ยงเดินทางและค่าเช่าที่พักในการเดินทางไปราชการ พ.ศ. ๒๕๓๔

(๒) ระเบียบกระทรวงการคลังว่าด้วยการเบิกจ่ายเบี่ยเลี้ยงเดินทางและค่าเช่าที่พักในการเดินทางไปราชการ (ฉบับที่ ๒) พ.ศ. ๒๕๓๕

(๓) ระเบียบกระทรวงการคลังว่าด้วยการเบิกจ่ายเบี่ยเลี้ยงเดินทางและค่าเช่าที่พักในการเดินทางไปราชการ (ฉบับที่ ๓) พ.ศ. ๒๕๓๕

(๔) ระเบียบกระทรวงการคลังว่าด้วยการเบิกจ่ายเบี่ยเลี้ยงเดินทางและค่าเช่าที่พักในการเดินทางไปราชการ (ฉบับที่ ๔) พ.ศ. ๒๕๓๖

(๕) ระเบียบกระทรวงการคลังว่าด้วยการเบิกจ่ายเบี่ยเลี้ยงเดินทางและค่าเช่าที่พักในการเดินทางไปราชการ (ฉบับที่ ๕) พ.ศ. ๒๕๓๘

(๖) ระเบียบกระทรวงการคลังว่าด้วยการเบิกจ่ายเบี่ยเลี้ยงเดินทางและค่าเช่าที่พักในการเดินทางไปราชการ (ฉบับที่ ๖) พ.ศ. ๒๕๓๘

(๗) ระเบียบกระทรวงการคลังว่าด้วยการเบิกจ่ายเบี่ยเลี้ยงเดินทางและค่าเช่าที่พักในการเดินทางไปราชการ (ฉบับที่ ๗) พ.ศ. ๒๕๔๑

(๘) ระเบียบกระทรวงการคลังว่าด้วยการเบิกจ่ายเบี้ยเลี้ยงเดินทางและค่าเช่าที่พักในการเดินทางไปราชการ (ฉบับที่ ๘) พ.ศ. ๒๕๔๒

(๙) ระเบียบกระทรวงการคลังว่าด้วยการเบิกจ่ายเบี้ยเลี้ยงเดินทางและค่าเช่าที่พักในการเดินทางไปราชการ (ฉบับที่ ๙) พ.ศ. ๒๕๔๔

(๑๐) ระเบียบกระทรวงการคลังว่าด้วยการเดินทางไปราชการโดยยานพาหนะประจำทาง พ.ศ. ๒๕๓๓

(๑๑) ระเบียบกระทรวงการคลังว่าด้วยการใช้ยานพาหนะส่วนตัวเดินทางไปราชการ พ.ศ. ๒๕๒๖

(๑๒) ระเบียบกระทรวงการคลังว่าด้วยการใช้ยานพาหนะส่วนตัวเดินทางไปราชการ (ฉบับที่ ๒) พ.ศ. ๒๕๔๐

(๑๓) ระเบียบกระทรวงการคลังว่าด้วยการใช้ยานพาหนะส่วนตัวเดินทางไปราชการ (ฉบับที่ ๓) พ.ศ. ๒๕๔๓

(๑๔) ระเบียบกระทรวงการคลังว่าด้วยการเบิกค่าเครื่องแต่งตัวข้าราชการที่เดินทางไปราชการต่างประเทศชั่วคราว พ.ศ. ๒๕๒๖

(๑๕) ระเบียบกระทรวงการคลังว่าด้วยการเบิกค่าเครื่องแต่งตัวข้าราชการที่เดินทางไปราชการต่างประเทศชั่วคราว (ฉบับที่ ๒) พ.ศ. ๒๕๓๘

(๑๖) ระเบียบกระทรวงการคลังว่าด้วยการเบิกค่าใช้จ่ายในการย้ายถิ่นที่อยู่ของข้าราชการหรือลูกจ้างในกรณีคู่สมรสหรือบุตรเดินทางกลับประเทศไทยก่อน พ.ศ. ๒๕๒๖

ข้อ ๔ ในระเบียบนี้

“ค่าเช่าที่พัก” หมายความว่า ค่าใช้จ่ายในการเช่าห้องพักในโรงแรมหรือที่พักแรม

“ยานพาหนะประจำทาง” หมายความว่า รถไฟ รถโดยสารประจำทางตามกฎหมายว่าด้วยการขนส่งทางบกและเรือกลเดินประจำทางตามกฎหมายว่าด้วยการเดินเรือในน่านน้ำไทย และให้หมายความรวมถึงยานพาหนะอื่นใดที่ให้บริการขนส่งแก่บุคคลทั่วไปเป็นประจำโดยมีเส้นทางอัตราค่าโดยสารและค่าระวางที่แน่นอน

“พาหนะส่วนตัว” หมายความว่า รถยนต์ส่วนบุคคล หรือรถจักรยานยนต์ส่วนบุคคล ซึ่งมีใช้ของทางราชการ ทั้งนี้ ไม่ว่าจะเป็ นกรรมสิทธิ์ของผู้เดินทางไปราชการหรือไม่ก็ตาม

“พ.ช.ต.” หมายความว่า เงินเพิ่มพิเศษสำหรับข้าราชการซึ่งมีตำแหน่งหน้าที่ประจำอยู่ในต่างประเทศตามระเบียบว่าด้วยการจ่ายเงินเพิ่มพิเศษสำหรับข้าราชการซึ่งมีตำแหน่งหน้าที่ประจำอยู่ในต่างประเทศ



ข้อ ๕ การอนุมัติระยะเวลาเดินทางไปราชการ ให้ผู้มีอำนาจอนุมัติตามระเบียบ  
สำนักนายกรัฐมนตรีว่าด้วยการอนุมัติให้เดินทางไปราชการและการจัดการประชุมของทางราชการ  
อนุมัติระยะเวลาเดินทางล่วงหน้าหรือระยะเวลาหลังเสร็จสิ้นการปฏิบัติราชการได้ตามความจำเป็น  
และเหมาะสม

กรณีผู้เดินทางไปราชการได้รับอนุมัติให้ลาพักหรือลาพักผ่อนตามระเบียบว่าด้วยการนั้นแล้ว  
ให้ขออนุมัติระยะเวลาดังกล่าวจากผู้มีอำนาจตามวรรคหนึ่งด้วย

การอนุมัติระยะเวลาในการเดินทางไปราชการต่างประเทศชั่วคราว ให้อนุมัติระยะเวลา  
ออกเดินทางล่วงหน้าก่อนเริ่มปฏิบัติราชการ และอนุมัติระยะเวลาเดินทางกลับหลังเสร็จสิ้นการปฏิบัติราชการ  
ภายในกำหนดเวลาตามบัญชีหมายเลข ๑ ท้ายระเบียบนี้

ข้อ ๖ ในกรณีที่ส่วนราชการใดไม่สามารถปฏิบัติตามระเบียบนี้ได้ ให้ขอทำความตกลง  
กับกระทรวงการคลัง

ข้อ ๗ ให้ปลัดกระทรวงการคลังรักษาการตามระเบียบนี้

#### หมวดที่ ๑

#### การเดินทางไปราชการในราชอาณาจักร

ข้อ ๘ ให้ผู้เดินทางไปราชการในราชอาณาจักรเบิกค่าใช้จ่ายได้ตามบัญชีท้ายระเบียบ  
ดังต่อไปนี้

(๑) เบี้ยเลี้ยงเดินทาง ให้เบิกตามบัญชีหมายเลข ๒

(๒) ค่าเช่าที่พัก ให้เบิกตามบัญชีหมายเลข ๓

(๓) ค่าขนย้ายสิ่งของส่วนตัวในการเดินทางไปราชการประจำ ให้เบิกตามบัญชีหมายเลข ๔  
การเดินทางไปราชการในท้องที่ที่มีค่าครองชีพสูงหรือเป็นแหล่งท่องเที่ยว ให้หัวหน้า  
ส่วนราชการเจ้าของงบประมาณใช้ดุลพินิจพิจารณาอนุมัติให้เบิกจ่ายค่าเช่าที่พักสูงกว่าอัตราที่กำหนด  
เพิ่มขึ้นอีกไม่เกินร้อยละยี่สิบห้า

ผู้ดำรงตำแหน่งตามบัญชีหมายเลข ๕ ท้ายระเบียบนี้ ให้เบิกค่าเช่าที่พักเท่าที่จ่ายจริง  
ตามความจำเป็น เหมาะสมและประหยัด

ข้อ ๙ การเดินทางไปราชการให้ใช้ยานพาหนะประจำทาง และให้เบิกค่าพาหนะได้  
เท่าที่จ่ายจริงโดยประหยัด ไม่เกินสิทธิที่ผู้เดินทางจะพึงได้รับตามประเภทของพาหนะที่ใช้เดินทาง

การเดินทางโดยรถโดยสารประจำทาง ให้เบิกค่าพาหนะเดินทางได้เท่าที่จ่ายจริงไม่เกินอัตราที่  
คณะกรรมการควบคุมการขนส่งทางบกกลางกำหนด เว้นแต่กรณีจำเป็นที่ผู้เดินทางถูกเรียกเก็บเงิน

ค่าพาหนะเกินกว่าอัตราที่คณะกรรมการควบคุมการขนส่งทางบกกลางกำหนด ก็ให้เบิกค่าพาหนะเดินทางได้เท่าที่จ่ายจริง

การเดินทางโดยรถไฟ ให้เบิกค่าพาหนะเดินทางได้เท่าที่จ่ายจริง สำหรับการเดินทางโดยรถด่วนหรือรถด่วนพิเศษ ชั้นที่ ๑ นั่งนอนปรับอากาศ (บนอ.ป.) ให้เบิกได้เฉพาะผู้ดำรงตำแหน่งระดับ ๖ ขึ้นไป หรือตำแหน่งที่เทียบเท่า หรือข้าราชการตุลาการซึ่งรับเงินเดือนชั้น ๑ ขึ้นไป หรือข้าราชการอัยการซึ่งรับเงินเดือนชั้น ๒ ขึ้นไป หรือข้าราชการทหารซึ่งมียศพันโท นาวาโท นาวาอากาศโทขึ้นไป หรือข้าราชการตำรวจซึ่งมียศพันตำรวจโทขึ้นไป

ข้อ ๑๐ การเดินทางไปราชการโดยพาหนะรับจ้างข้ามเขตจังหวัด ระหว่างสถานที่อยู่ ที่พัก หรือสถานที่ปฏิบัติราชการกับสถานียานพาหนะประจำทางหรือสถานที่จัดพาหนะที่ต้องใช้ในการเดินทางไปยังสถานที่ปฏิบัติราชการ ให้เบิกค่าพาหนะรับจ้างได้เท่าที่จ่ายจริง แต่ไม่เกินอัตราที่กระทรวงการคลังกำหนด

ข้อ ๑๑ การใช้พาหนะส่วนตัวเดินทางไปราชการ ให้เบิกเงินชดเชยเป็นค่าพาหนะในลักษณะเหมาจ่ายให้แก่ผู้เดินทางไปราชการ ซึ่งเป็นเจ้าของหรือผู้ครอบครองแล้วแต่กรณีในอัตราต่อ ๑ คัน ตามอัตราที่กระทรวงการคลังกำหนด โดยให้คำนวณระยะทางเพื่อเบิกเงินชดเชยตามเส้นทางของกรมทางหลวงในทางสั้นและตรง ซึ่งสามารถเดินทางได้โดยสะดวกและปลอดภัย

ในกรณีที่ไม่มีเส้นทางของกรมทางหลวง ให้ใช้ระยะทางตามเส้นทางของหน่วยงานอื่นที่ตัดผ่าน เช่น เส้นทางของเทศบาล เป็นต้น และในกรณีที่ไม่มีเส้นทางกรมทางหลวงและของหน่วยงานอื่น ให้ผู้เดินทางเป็นผู้รับรองระยะทางในการเดินทาง

## หมวดที่ ๒

### การเดินทางไปราชการต่างประเทศ

ข้อ ๑๒ ให้ผู้เดินทางไปราชการต่างประเทศชั่วคราวเบิกค่าใช้จ่ายได้ตามบัญชีท้ายระเบียบนี้ดังต่อไปนี้

(๑) เบี้ยเลี้ยงเดินทาง หรือค่าอาหาร ค่าเครื่องดื่ม ค่าภาษีและค่าบริการที่โรงแรม ภัตตาคาร หรือร้านค้าเรียกเก็บ ค่าใช้สอยเบ็ดเตล็ดและค่าทำความสะอาดเสื้อผ้า ให้เบิกตามบัญชีหมายเลข ๖

(๒) ค่าเช่าที่พัก ให้เบิกเท่าที่จ่ายจริง แต่ไม่เกินอัตราตามบัญชีหมายเลข ๗

ผู้ดำรงตำแหน่งตามบัญชีหมายเลข ๕ ท้ายระเบียบนี้ ให้เบิกค่าเช่าที่พักเท่าที่จ่ายจริงตามความจำเป็น เหมาะสมโดยประหยัด

ข้อ ๑๓ ผู้เดินทางไปราชการต่างประเทศชั่วคราวซึ่งจะเบิกค่าใช้จ่ายในการเดินทางสำหรับคู่สมรสตามมาตรา ๕๕ แห่งพระราชกฤษฎีกาค่าใช้จ่ายในการเดินทางไปราชการ พ.ศ. ๒๕๒๖ ให้เบิกเบี้ยเลี้ยงเดินทางและค่าพาหนะเดินทางของคู่สมรสได้ในอัตราเดียวกับผู้เดินทาง

ค่าเช่าที่พักของผู้เดินทางและคู่สมรสให้เบิกได้เท่าที่จ่ายจริงในอัตราค่าเช่าห้องพัสดุไม่เกินคนละร้อยละเจ็ดสิบของอัตราค่าเช่าห้องพัสดุคนเดียวที่ผู้เดินทางมีสิทธิจะพึงได้รับ

ในกรณีที่ผู้เดินทางมีตำแหน่งตามที่กำหนดในบัญชีหมายเลข ๕ ให้งดเบิกค่าเช่าที่พักของคู่สมรสของบุคคลดังกล่าว

ข้อ ๑๔ ให้ผู้เดินทางไปราชการต่างประเทศชั่วคราวเบิกค่ารับรองในการเดินทางไปราชการตามหลักเกณฑ์ ดังต่อไปนี้

(๑) ผู้เดินทางซึ่งดำรงตำแหน่งดังต่อไปนี้ ให้เบิกเงินค่ารับรองได้เท่าที่จ่ายจริง

(ก) ประธานองคมนตรี หรือองคมนตรี

(ข) นายกรัฐมนตรี รองนายกรัฐมนตรี หรือรัฐมนตรี

(ค) ประธาน หรือรองประธานของสภาซึ่งเป็นองค์กรนิติบัญญัติ

(ง) ประธาน ศาลฎีกา รองประธานศาลฎีกา หรือประธานศาลอุทธรณ์

(๒) ผู้เดินทางนอกจากที่กล่าวไว้ใน (๑) ให้เบิกค่ารับรองได้เท่าที่จ่ายจริง ทั้งในกรณีเดินทางไปราชการเป็นคณะหรือเดินทางไปราชการคนเดียว ไม่เกินอัตรา ดังต่อไปนี้

(ก) กรณีเดินทางไม่เกิน ๑๕ วัน ไม่เกิน ๖๗,๐๐๐ บาท

(ข) กรณีเดินทางเกิน ๑๕ วัน ไม่เกิน ๑๐๐,๐๐๐ บาท

(๓) การเดินทางไปราชการที่จะเบิกค่ารับรองตาม (๒) ได้ ต้องเป็นการเดินทางกรณีใดกรณีหนึ่งดังต่อไปนี้

(ก) เป็นผู้เดินทางไปเข้าร่วมประชุมระหว่างประเทศในฐานะผู้แทนรัฐบาล ผู้แทนรัฐสภา หรือผู้แทนส่วนราชการ แต่ไม่รวมถึงการประชุมหรือการสัมมนาทางวิชาการ

(ข) เป็นผู้เดินทางไปเจรจาธุรกิจ เจรจากู้เงินหรือขอความช่วยเหลือจากต่างประเทศ ในฐานะผู้แทนรัฐบาลไทย

(ค) เป็นผู้เดินทางไปปรึกษาหารือหรือเข้าร่วมประชุมเกี่ยวกับความร่วมมือระหว่างหน่วยงานของรัฐบาลไทยกับหน่วยงานต่างประเทศ

(ง) เป็นผู้เดินทางไปเยือนต่างประเทศในฐานะทูตสันถวไมตรีหรือในฐานะแขกของรัฐบาลต่างประเทศ

(จ) เป็นผู้เดินทางไปร่วมในงานรัฐพิธีตามคำเชิญของรัฐบาลต่างประเทศ

(ฉ) เป็นผู้เดินทางไปจัดงานแสดงสินค้าไทย หรือส่งเสริมสินค้าไทยในต่างประเทศ หรือส่งเสริมการลงทุนของต่างประเทศในประเทศไทย หรือส่งเสริมการลงทุนของไทยในต่างประเทศ

(ซ) เป็นผู้เดินทางไปเผยแพร่ศิลปะหรือวัฒนธรรมไทยในต่างประเทศ

ข้อ ๑๕ ให้ผู้เดินทางไปราชการต่างประเทศชั่วคราวเบิกค่าใช้จ่ายอื่นที่จำเป็นต้องจ่าย เนื่องในการเดินทางไปราชการตามเงื่อนไขที่กระทรวงการคลังกำหนดได้เท่าที่จ่ายจริง

ข้อ ๑๖ ผู้เดินทางไปราชการต่างประเทศชั่วคราว โดยได้รับความช่วยเหลือจากต่างประเทศ หรือจากหน่วยงานใด ๆ น้อยกว่าสิทธิที่พึงได้รับตามพระราชกฤษฎีกาค่าใช้จ่ายในการเดินทางไปราชการให้เบิกค่าใช้จ่ายสมทบได้ ดังต่อไปนี้

(๑) ค่าโดยสารเครื่องบิน กรณีผู้ให้ความช่วยเหลือไม่ออกค่าโดยสารเครื่องบินให้เบิกค่าโดยสารเครื่องบินไป - กลับ ได้ตามสิทธิของผู้เดินทาง กรณีได้รับความช่วยเหลือค่าโดยสารเครื่องบินไป - กลับแล้ว ให้งดเบิกเงินสมทบค่าโดยสารเครื่องบิน แม้ความช่วยเหลือนั้นชั้นที่หนึ่ง จะต่ำกว่าสิทธิที่พึงได้รับ และกรณีได้รับความช่วยเหลือค่าโดยสารเครื่องบินเพียงเที่ยวเดียว ให้เบิกค่าโดยสารเครื่องบินอีกหนึ่งเที่ยวในชั้นเดียวกับที่ได้รับความช่วยเหลือ แต่ต้องไม่สูงกว่าสิทธิที่พึงได้รับ

(๒) เบี้ยเลี้ยงเดินทาง กรณีที่ไม่ได้รับความช่วยเหลือค่าเบี้ยเลี้ยงเดินทางให้เบิกเบี้ยเลี้ยงเดินทางได้ตามสิทธิของผู้เดินทาง กรณีที่ได้รับความช่วยเหลือค่าเบี้ยเลี้ยงเดินทาง หรือผู้ให้ความช่วยเหลือจัดเลี้ยงอาหารให้ ให้เบิกค่าเบี้ยเลี้ยงเดินทางสมทบได้ในกรณี ดังต่อไปนี้

(ก) ถ้าได้รับความช่วยเหลือต่ำกว่าสิทธิที่พึงได้รับ ให้เบิกสมทบเฉพาะส่วนที่ขาด ซึ่งเมื่อรวมกับค่าเบี้ยเลี้ยงเดินทางที่ได้รับความช่วยเหลือแล้ว จะต้องไม่เกินสิทธิที่พึงได้รับ

(ข) ถ้าผู้ให้ความช่วยเหลือจัดเลี้ยงอาหารทุกมื้อ ให้งดเบิกค่าเบี้ยเลี้ยงเดินทาง ในกรณีที่จัดเลี้ยงอาหาร ๒ มื้อ ให้เบิกได้ไม่เกิน ๑ ใน ๓ ของอัตราเบี้ยเลี้ยงเดินทางเหมาจ่าย และกรณีจัดเลี้ยงอาหาร ๑ มื้อ ให้เบิกได้ไม่เกิน ๒ ใน ๓ ของอัตราเบี้ยเลี้ยงเดินทางเหมาจ่าย

(๓) ค่าเช่าที่พัก กรณีผู้ให้ความช่วยเหลือไม่ออกค่าเช่าที่พักให้ ให้เบิกค่าเช่าที่พักได้ตามสิทธิของผู้เดินทาง กรณีได้รับความช่วยเหลือค่าเช่าที่พักต่ำกว่าสิทธิที่พึงได้รับ ให้เบิกสมทบเฉพาะส่วนที่ขาดตามจำนวนที่ได้จ่ายจริง ซึ่งเมื่อรวมกับค่าเช่าที่พักที่ได้รับความช่วยเหลือแล้วจะต้องไม่เกินสิทธิที่พึงได้รับ และกรณีที่ผู้ให้ความช่วยเหลือจัดที่พักให้ ให้งดเบิกค่าเช่าที่พัก

(๔) ค่าเครื่องแต่งตัว กรณีไม่ได้รับความช่วยเหลือค่าเครื่องแต่งตัว ให้เบิกค่าเครื่องแต่งตัวได้ตามสิทธิของผู้เดินทาง กรณีได้รับความช่วยเหลือค่าเครื่องแต่งตัวต่ำกว่าสิทธิที่พึงได้รับ ให้เบิก

ค่าเครื่องแต่งตัวสมทบเฉพาะส่วนที่ขาด ซึ่งเมื่อรวมกับค่าเครื่องแต่งตัวที่ได้รับความช่วยเหลือแล้ว จะต้องไม่เกินสิทธิที่พึงได้รับ

(๕) ค่ารับรอง ให้ผู้เดินทางมีสิทธิได้รับเงินค่ารับรองตาม ข้อ ๑๔

(๖) ค่าพาหนะเดินทางไปกลับระหว่างสถานที่อยู่ ที่พัก หรือสถานที่ปฏิบัติราชการกับ สถานียานพาหนะ และค่าใช้จ่ายอื่นที่จำเป็นเนื่องในการเดินทางไปราชการ กรณีที่มีได้รับความช่วยเหลือ ให้เบิกได้ตามสิทธิ กรณีได้รับความช่วยเหลือต่ำกว่าสิทธิที่พึงได้รับ ให้เบิกสมทบเฉพาะส่วนที่ขาด ตามจำนวนที่ได้จ่ายจริง รวมแล้วต้องไม่เกินกว่าสิทธิที่พึงได้รับ

การเดินทางเพื่อดูงาน ให้เบิกค่าใช้จ่ายสมทบตามวรรคหนึ่งได้ แต่ทั้งนี้ ต้องไม่เกินวงเงิน ที่ได้รับความช่วยเหลือ

ข้อ ๑๗ ให้หัวหน้าส่วนราชการเจ้าของงบประมาณพิจารณาให้ผู้เดินทางไปราชการ ต่างประเทศชั่วคราวเบิกค่าเช่าที่พักได้เท่าที่จ่ายจริง ตามความจำเป็น เหมาะสม และประหยัด หรือ จะเบิกตามสิทธิของตนก็ได้ในกรณี ดังต่อไปนี้

(๑) การตามเสด็จพระบรมวงศานุวงศ์ หรือการเดินทางไปปฏิบัติภารกิจร่วมกับหัวหน้าคณะ ที่ดำรงตำแหน่งตามบัญชีหมายเลข ๕ ซึ่งมีสิทธิเบิกค่าเช่าที่พักได้เท่าที่จ่ายจริง

(๒) การเดินทางไปปฏิบัติภารกิจร่วมกับหัวหน้าคณะผู้ดำรงตำแหน่งระดับ ๘ ขึ้นไป หรือเทียบเท่า ทั้งนี้ ต้องไม่เกินสิทธิของหัวหน้าคณะนั้น

(๓) การเดินทางไปประชุมระหว่างประเทศ การเจรจาธุรกิจ หรือปฏิบัติหน้าที่อย่างอื่น ซึ่งหน่วยงานที่เชิญหรือประเทศเจ้าภาพกำหนดให้ผู้เดินทางพักแรมในสถานที่ที่จัดเตรียมไว้ให้ หรือสำรองที่พักรับใช้ซึ่งมิใช่กรณีที่ส่วนราชการหรือผู้เดินทางร้องขอหรือกระทำการใด ๆ เพื่อให้ หน่วยงานที่เชิญหรือประเทศเจ้าภาพกำหนดที่พัก หรือจัดเตรียมที่พักตามความต้องการของ ส่วนราชการหรือผู้เดินทาง

(๔) การเดินทางไปประเทศที่มีสถานการณ์ไม่ปลอดภัย ยากจน ทุรกันดาร หรืออยู่ในช่วง ฤดูกาลท่องเที่ยวหรือสถานที่พักแรมที่มีอัตราค่าเช่าตามสิทธิถูกสำรองหมด

ข้อ ๑๘ ผู้เดินทางไปราชการต่างประเทศชั่วคราวที่จะเบิกค่าเครื่องแต่งตัวสำหรับตนเอง และคู่สมรสตามอัตราในบัญชีหมายเลข ๘ ได้ ต้องอยู่ในหลักเกณฑ์ ดังต่อไปนี้

(๑) เป็นกรณีที่จำเป็นต้องใช้เครื่องแต่งตัวพิเศษ หรือกรณีจำเป็นอื่นโดยได้รับอนุมัติ จากหัวหน้าส่วนราชการเจ้าของงบประมาณ

(๒) เป็นการเดินทางไปราชการต่างประเทศซึ่งมิใช่ประเทศตามรายชื่อที่กำหนดไว้ในบัญชี หมายเลข ๘ ทำระเบียบนี้ หรือที่กระทรวงการคลังจะกำหนดเพิ่มเติม

(๓) ผู้ซึ่งเคยได้รับค่าเครื่องแต่งตัวในการเดินทางไปราชการ หรือเคยได้รับค่าเครื่องแต่งตัวจากทางราชการ หน่วยงานของรัฐหรือรัฐวิสาหกิจตามกฎหมายหรือระเบียบอื่นใด หรือได้รับความช่วยเหลือจากหน่วยงานใด ๆ ทั้งในประเทศหรือต่างประเทศ มีสิทธิเบิกค่าเครื่องแต่งตัวได้ เมื่อการเดินทางไปราชการต่างประเทศชั่วคราวครั้งใหม่มีระยะเวลาห่างจากการเดินทางไปราชการต่างประเทศชั่วคราวครั้งสุดท้ายเกินกว่าสองปี นับแต่วันที่เดินทางออกจากประเทศ หรือมีระยะเวลาห่างจากการเดินทางไปราชการประจำในต่างประเทศครั้งสุดท้ายเกินกว่าสองปีนับแต่วันที่เดินทางกลับถึงประเทศไทย

กรณีที่ทางราชการสั่งการเดินทางโดยมิใช่ความผิดของผู้เดินทาง และผู้เดินทางได้จ่ายเงินค่าเครื่องแต่งตัวไปแล้ว หรือมีข้อผูกพันที่จะต้องจ่ายค่าเครื่องแต่งตัวโดยสุจริต โดยมีหลักฐานก็ให้เบิกค่าเครื่องแต่งตัวได้ และให้ถือว่าวันที่ได้รับค่าเครื่องแต่งตัวนั้นเป็นวันเดินทางออกจากประเทศไทย

ข้อ ๑๕ ให้ผู้เดินทางไปราชการประจำในต่างประเทศ เบิกค่าเครื่องแต่งตัวตามบัญชีหมายเลข ๑๐ ทำระเบียบนี้

ข้อ ๒๐ การเดินทางไปราชการของลูกจ้างที่ส่วนราชการในต่างประเทศเป็นผู้จ้าง ให้หัวหน้าส่วนราชการในต่างประเทศสังกัดกระทรวงการต่างประเทศเป็นผู้กำหนดอัตราเบี้ยเลี้ยงเดินทางและค่าเช่าที่พักของลูกจ้าง ทั้งนี้ ไม่เกินอัตราต่ำสุดของกลุ่มระดับตำแหน่งที่กำหนดตามบัญชีหมายเลข ๖ และบัญชีหมายเลข ๗ ทำระเบียบนี้

กรณีที่มีความจำเป็นต้องสั่งให้ลูกจ้างที่ประจำสำนักงานในต่างประเทศมาปฏิบัติงานชั่วคราวในประเทศไทย เพราะไม่อาจหาเจ้าหน้าที่อื่นในประเทศที่จะปฏิบัติงานดังกล่าวได้ การเบิกเบี้ยเลี้ยงเดินทางและค่าเช่าที่พักในประเทศไทยให้เบิกจ่ายเช่นเดียวกับกรณีลูกจ้างของส่วนราชการในประเทศไทย ซึ่งเดินทางไปราชการชั่วคราวในราชอาณาจักร

ข้อ ๒๑ ให้ข้าราชการหรือลูกจ้างที่มีตำแหน่งหน้าที่ประจำในต่างประเทศ เบิกค่าใช้จ่ายในการย้ายถิ่นที่อยู่ สำหรับคู่สมรสหรือบุตรที่เดินทางกลับประเทศไทยก่อนผู้เดินทางในลักษณะเหมาะสมตามหลักเกณฑ์ ดังต่อไปนี้

(๑) ต้องเป็นข้าราชการหรือลูกจ้างซึ่งได้รับอนุมัติจากปลัดกระทรวงเจ้าสังกัดให้คู่สมรสหรือบุตรเดินทางกลับประเทศไทยก่อนผู้เดินทาง สำหรับส่วนราชการใดที่ไม่มีปลัดกระทรวง ให้ผู้บังคับบัญชาที่มีอำนาจเช่นเดียวกับปลัดกระทรวงเป็นผู้อนุมัติ

(๒) ในกรณีที่คู่สมรสหรือบุตรเดินทางกลับภายหลังจากได้ไปอยู่ในต่างประเทศเป็นเวลาเกินกว่าหนึ่งปีขึ้นไป ให้เบิกสำหรับคู่สมรสในอัตราร้อยละสามสิบ และสำหรับบุตรต่อคนในอัตราร้อยละห้าของอัตรา พ.ช.ต. ในขณะที่ได้รับอนุมัติให้คู่สมรสหรือบุตรเดินทางกลับก่อน

(๓) ในกรณีที่คู่สมรสหรือบุตรเดินทางกลับภายหลังจากได้ไปอยู่ในต่างประเทศเป็นเวลานานกว่าสองปีขึ้นไป ให้เบิกสำหรับคู่สมรสในอัตราร้อยละหกสิบ และสำหรับบุตรต่อคนในอัตราร้อยละสิบของอัตรา พ.ช.ต. ในขณะที่ได้รับอนุมัติให้คู่สมรสหรือบุตรเดินทางกลับก่อน

(๔) ในกรณีที่คู่สมรสหรือบุตรเดินทางกลับภายหลังจากได้ไปอยู่ในต่างประเทศเป็นเวลานานกว่าสามปีขึ้นไป ให้เบิกสำหรับคู่สมรสในอัตราร้อยละเก้าสิบ และสำหรับบุตรต่อคนในอัตราร้อยละสิบห้าของอัตรา พ.ช.ต. ในขณะที่ได้รับอนุมัติให้คู่สมรสหรือบุตรเดินทางกลับก่อน

(๕) การนับเวลาที่ได้ไปอยู่ต่างประเทศตาม (๒) - (๔) ให้ถือจำนวนเดือนที่ได้รับ พ.ช.ต. เพิ่มสำหรับคู่สมรสและบุตรเป็นเกณฑ์คำนวณ ดังต่อไปนี้

(ก) ในเดือนหนึ่งถ้ามีสิทธิได้รับ พ.ช.ต. เกินกว่าสิบห้าวันให้นับเป็นหนึ่งเดือน

(ข) ให้นับเวลาที่ได้รับ พ.ช.ต. สิบสองเดือนเป็นหนึ่งปี

การเบิกค่าใช้จ่ายในการย้ายถิ่นที่อยู่ตามวรรคหนึ่ง ห้ามมิให้นำมาใช้บังคับในกรณีที่คู่สมรสหรือบุตรเดินทางกลับประเทศไทยภายหลังจากได้ไปอยู่ในต่างประเทศเป็นเวลานานไม่เกินหนึ่งปี

#### หมวด ๓

#### การเบิกจ่ายเงิน

ข้อ ๒๒ แบบรายงานการเดินทางเพื่อขอเบิกค่าใช้จ่ายในการเดินทางไปราชการ และเอกสารประกอบที่ใช้ในการเบิกจ่ายเงิน ให้เป็นไปตามที่กรมบัญชีกลางกำหนด

ข้อ ๒๓ การเบิกค่าเช่าที่พักที่จ่ายจริง ผู้เดินทางไปราชการจะใช้ใบเสร็จรับเงินหรือใบแจ้งรายการของโรงแรม หรือที่พักแรมที่มีข้อความแสดงว่าได้รับชำระเงินค่าเช่าที่พักเรียบร้อยแล้ว โดยเจ้าหน้าที่รับเงินของโรงแรมหรือที่พักแรมลงลายมือชื่อ วัน เดือน ปี และจำนวนเงินที่ได้รับ เพื่อเป็นหลักฐานในการขอเบิกค่าเช่าที่พักก็ได้

การเบิกค่าเช่าที่พักในต่างประเทศ ผู้เดินทางจะใช้ใบแจ้งรายการค่าเช่าที่พักที่บันทึกด้วยเครื่องอิเล็กทรอนิกส์ที่แสดงว่าได้รับชำระเงินจากผู้เดินทางแล้ว เป็นหลักฐานในการขอเบิกค่าเช่าที่พัก โดยไม่ต้องมีลายมือชื่อเจ้าหน้าที่รับเงินของโรงแรมหรือที่พักแรมก็ได้ แต่ทั้งนี้ผู้เดินทางจะต้องลงลายมือชื่อรับรองว่าผู้เดินทางได้ชำระค่าเช่าที่พักตามจำนวนที่เรียกเก็บนั้น

ข้อ ๒๔ การเบิกค่าเช่าที่พักในอัตราร้อยละที่ผู้เดินทางไปราชการใช้สิทธิเบิกค่าใช้จ่ายในการเดินทางอยู่ต่างสังกัดกัน แต่ต้องใช้ใบเสร็จรับเงินหรือใบแจ้งรายการของโรงแรม หรือที่พักแรมชุดเดียวกัน ให้ผู้เดินทางฝ่ายหนึ่งใช้ต้นฉบับ อีกฝ่ายหนึ่งใช้สำเนาภาพถ่ายที่ผู้นั้นรับรองสำเนาถูกต้อง โดยให้มีบันทึกแนบท้ายระบุว่ารายการใดที่ฝ่ายหนึ่งฝ่ายใดจะเป็นผู้เบิกฝ่ายเดียว และรายการใด

ทั้งคู่มจะเป็นผู้เบิกฝ่ายละเป็นจำนวนเท่าใด ทั้งต้นฉบับและฉบับสำเนาภาพถ่ายและลงลายมือชื่อของผู้เดินทางทั้งคู่ในแต่ละฉบับ

ข้อ ๒๕ การเบิกค่าเช่าที่พักกรณีที่เจ้าภาพผู้จัดประชุมเป็นผู้เรียกเก็บค่าเช่าที่พักจากผู้เดินทางไปราชการโดยตรง ให้ผู้เดินทางใช้ใบเสร็จรับเงินหรือใบแจ้งรายการที่เจ้าภาพผู้จัดประชุมได้เรียกเก็บค่าเช่าที่พักเป็นหลักฐานเพื่อขอเบิกค่าเช่าที่พักก็ได้

ข้อ ๒๖ การเบิกจ่ายเงินและหลักฐานการจ่ายซึ่งมิได้กำหนดไว้ในระเบียบนี้ ให้ถือปฏิบัติตามที่กระทรวงการคลังกำหนด

ประกาศ ณ วันที่ ๘ กรกฎาคม พ.ศ. ๒๕๕๐

ฉลองภพ สุสังกร์กาญจน์

รัฐมนตรีว่าการกระทรวงการคลัง



บัญชีหมายเลข ๑  
ระยะเวลาอนุมัติการเดินทางไปราชการต่างประเทศชั่วคราว

ประเทศที่เดินทางไปราชการ	ก่อนเริ่มปฏิบัติราชการ	หลังเสร็จสิ้นการปฏิบัติราชการ
(ก) ประเทศในทวีปเอเชีย	ไม่เกิน ๒๔ ชั่วโมง	ไม่เกิน ๒๔ ชั่วโมง
(ข) ออสเตรเลีย นิวซีแลนด์ ประเทศในทวีปยุโรป หรือประเทศในทวีปอเมริกาเหนือ	ไม่เกิน ๔๘ ชั่วโมง	ไม่เกิน ๔๘ ชั่วโมง
(ค) ประเทศในทวีปอเมริกาใต้ หรือ ประเทศในทวีปแอฟริกา	ไม่เกิน ๗๒ ชั่วโมง	ไม่เกิน ๗๒ ชั่วโมง

บัญชีหมายเลข ๒  
อัตราเบี้ยเลี้ยงเดินทางในราชอาณาจักร  
ในลักษณะเหมาจ่าย

บาท : วัน

ข้าราชการ	ประเภท ก.	ประเภท ข.
ผู้ดำรงตำแหน่งระดับ ๑ ถึงระดับ ๒ หรือตำแหน่งที่เทียบเท่า หรือพลทหารถึงจำสิบเอก พันจ่าเอก พันจ่าอากาศเอก หรือพลตำรวจถึงจำสิบตำรวจ	๑๘๐	๑๐๘
ผู้ดำรงตำแหน่งระดับ ๓ ถึงระดับ ๘ หรือตำแหน่งที่เทียบเท่า หรือข้าราชการตุลาการซึ่งรับเงินเดือนชั้น ๒ ลงมา หรือ ผู้ช่วยผู้พิพากษาหรือตะโตะยุติธรรม หรือข้าราชการอัยการซึ่งรับเงินเดือนชั้น ๓ ลงมา หรือข้าราชการทหารซึ่งมียศ จำสิบเอก พันจ่าเอก พันจ่าอากาศเอก อัตราเงินเดือนจำสิบเอกพิเศษ พันจ่าเอกพิเศษ พันจ่าอากาศพิเศษถึงพันเอก นาวาเอก นาวาอากาศเอกหรือข้าราชการตำรวจ ซึ่งมียศนายดาบตำรวจถึงพันตำรวจเอก	๒๑๐	๑๒๖
ผู้ดำรงตำแหน่งระดับ ๙ ขึ้นไป หรือตำแหน่งที่เทียบเท่า หรือข้าราชการตุลาการซึ่งรับเงินเดือนชั้น ๓ ขึ้นต่ำ ขึ้นไป หรือ ข้าราชการอัยการซึ่งรับเงินเดือนชั้น ๔ ขึ้นไป หรือข้าราชการทหาร ซึ่งมียศพันเอก นาวาเอก นาวาอากาศเอก อัตราเงินเดือน พันเอกพิเศษ นาวาเอกพิเศษ นาวาอากาศเอกพิเศษขึ้นไป หรือ ข้าราชการตำรวจ ซึ่งมียศพันตำรวจเอกอัตราเงินเดือน พันตำรวจเอกพิเศษขึ้นไป	๒๔๐	๑๔๔

ประเภท ก. ได้แก่

- (๑) การเดินทางไปราชการนอกจังหวัดพื้นที่ที่ตั้งสำนักงานซึ่งปฏิบัติราชการปกติ
- (๒) การเดินทางไปราชการจากอำเภอหนึ่งไปปฏิบัติราชการในอำเภอเมืองในจังหวัดเดียวกัน

ประเภท ข. ได้แก่

- (๑) การเดินทางไปราชการในท้องที่อื่นนอกจากที่กำหนดในประเภท ก.
- (๒) การเดินทางไปราชการในเขตกรุงเทพมหานครซึ่งเป็นที่ตั้งสำนักงานซึ่งปฏิบัติราชการปกติ

บัญชีหมายเลข ๓  
อัตราค่าเช่าที่พักในราชอาณาจักร

ข้าราชการ	บาท : วัน
ผู้ดำรงตำแหน่งระดับ ๘ ลงมา หรือตำแหน่งที่เทียบเท่า หรือข้าราชการตุลาการซึ่งรับเงินเดือนชั้น ๒ ลงมา หรือผู้ช่วยผู้พิพากษาหรือตะโตะยุติธรรม หรือข้าราชการอัยการซึ่งรับเงินเดือนชั้น ๓ ลงมา หรือข้าราชการทหารซึ่งมียศพันเอก นาวาเอก นาวาอากาศเอกลงมา หรือข้าราชการตำรวจ ซึ่งมียศพันตำรวจเอกลงมา	เหมาจ่าย ไม่เกิน ๑,๐๐๐
ผู้ดำรงตำแหน่งระดับ ๙ หรือตำแหน่งที่เทียบเท่าหรือข้าราชการตุลาการซึ่งรับเงินเดือนชั้น ๓ ขึ้นไป หรือข้าราชการอัยการซึ่งรับเงินเดือนชั้น ๔ หรือข้าราชการทหารซึ่งมียศพันเอก นาวาเอก นาวาอากาศเอก อัตราเงินเดือนพันเอกพิเศษ นาวาเอกพิเศษ นาวาอากาศเอกพิเศษ หรือข้าราชการตำรวจซึ่งมียศพันตำรวจเอก อัตราเงินเดือนพันตำรวจเอกพิเศษ	เหมาจ่าย ไม่เกิน ๑,๖๐๐
ผู้ดำรงตำแหน่งระดับ ๑๐ ขึ้นไป หรือตำแหน่งที่เทียบเท่า หรือข้าราชการตุลาการ ซึ่งรับเงินเดือนชั้น ๓ ขึ้นไป หรือข้าราชการอัยการซึ่งรับเงินเดือนชั้น ๕ ขึ้นไป หรือข้าราชการทหารซึ่งมียศพลตรี พลเรือตรี พลอากาศตรี ขึ้นไป หรือข้าราชการตำรวจซึ่งมียศพลตำรวจตรีขึ้นไป กรณีเดินทางไปราชการเป็นหมู่คณะ หากผู้ดำรงตำแหน่งดังกล่าวข้างต้นเป็นหัวหน้าคณะและมีความจำเป็นต้องใช้สถานที่เดียวกันกับที่พัก เพื่อเป็นที่ประสานงานของคณะหรือกับบุคคลอื่น ให้เบิกค่าเช่าที่พักเพิ่มขึ้นสำหรับห้องพักอีกหนึ่งห้อง หรือจะเบิกค่าเช่าห้องชุดแทนก็ได้	เท่าที่จ่ายจริง ไม่เกิน ๒,๕๐๐ กรณีเพิ่มอีกหนึ่งห้อง เบิกเพิ่มได้เท่าที่จ่ายจริง ไม่เกิน ๒,๕๐๐ กรณีเช่าห้องชุดเบิกได้เท่าที่จ่ายจริงไม่เกิน ๕,๐๐๐

หมายเหตุ กรณีผู้ดำรงตำแหน่งระดับ ๘ ลงมา และผู้ดำรงตำแหน่งระดับ ๙ หัวหน้าส่วนราชการสามารถกำหนดหลักเกณฑ์อัตราค่าเช่าที่พักเหมาจ่ายต่ำกว่าที่กำหนดได้ โดยอาศัยอำนาจตามมาตรา ๖ แห่งพระราชกฤษฎีกาค่าใช้จ่ายในการเดินทางไปราชการ พ.ศ. ๒๕๒๖ และที่แก้ไขเพิ่มเติม

บัญชีหมายเลข ๔

อัตราค่าขนย้ายสิ่งของส่วนตัวในการเดินทางไปราชการประจำในราชอาณาจักร

ระยะทาง (กม.)	อัตรา (บาท)
๑ - ๕๐	๒,๐๐๐
๕๑ - ๑๐๐	๒,๕๐๐
๑๐๑ - ๑๕๐	๓,๐๐๐
๑๕๑ - ๒๐๐	๔,๐๐๐
๒๐๑ - ๒๕๐	๔,๕๐๐
๒๕๑ - ๓๐๐	๕,๐๐๐
๓๐๑ - ๓๕๐	๖,๐๐๐
๓๕๑ - ๔๐๐	๖,๕๐๐
๔๐๑ - ๔๕๐	๗,๐๐๐
๔๕๑ - ๕๐๐	๘,๐๐๐
๕๐๑ - ๕๕๐	๘,๕๐๐
๕๕๑ - ๖๐๐	๙,๐๐๐
๖๐๑ - ๖๕๐	๙,๕๐๐
๖๕๑ - ๗๐๐	๑๐,๐๐๐
๗๐๑ - ๗๕๐	๑๑,๐๐๐
๗๕๑ - ๘๐๐	๑๑,๕๐๐
๘๐๑ - ๘๕๐	๑๒,๐๐๐
๘๕๑ - ๙๐๐	๑๓,๐๐๐
๙๐๑ - ๙๕๐	๑๓,๕๐๐
๙๕๑ - ๑๐๐๐	๑๔,๐๐๐
๑๐๐๑ - ๑๐๕๐	๑๕,๐๐๐
๑๐๕๑ - ๑๑๐๐	๑๕,๕๐๐
๑๑๐๑ - ๑๑๕๐	๑๖,๐๐๐
๑๑๕๑ - ๑๒๐๐	๑๗,๐๐๐
๑๒๐๑ - ๑๒๕๐	๑๗,๕๐๐
๑๒๕๑ - ๑๓๐๐	๑๘,๕๐๐
๑๓๐๑ - ๑๓๕๐	๑๙,๐๐๐
๑๓๕๑ - ๑๔๐๐	๑๙,๕๐๐
๑๔๐๑ - ๑๔๕๐	๒๐,๐๐๐
๑๔๕๑ - ๑๕๐๐	๒๐,๕๐๐

สำหรับระยะทางที่เกิน ๑๕๐๐ กิโลเมตรขึ้นไปให้อยู่ในดุลพินิจของหัวหน้าส่วนราชการ  
ต้นสังกัดที่จะพิจารณาอนุมัติให้เบิกจ่ายในลักษณะเหมาจ่ายได้ตามความจำเป็นเหมาะสม

บัญชีหมายเลข ๕

ผู้มีสิทธิเบิกค่าเช่าที่พักเท่าที่จ่ายจริงตามความจำเป็นและเหมาะสม

ตำแหน่ง

- |                               |   |
|-------------------------------|---|
| ๑. องคมนตรี                   | ๒๔. ผู้บัญชาการทหารบก   |
| ๒. รัฐบุรุษ                   | ๒๕. ผู้บัญชาการทหารเรือ   |
| ๓. นายกรัฐมนตรี               | ๒๖. ผู้บัญชาการทหารอากาศ  |
| ๔. รองนายกรัฐมนตรี            | ๒๗. ผู้บัญชาการตำรวจแห่งชาติ  |
| ๕. รัฐมนตรี                   | ๒๘. อัยการสูงสุด  |
| ๖. ประธานศาลฎีกา              | ๒๙. เลขาธิการนายกรัฐมนตรี   |
| ๗. รองประธานศาลฎีกา           | ๓๐. เลขาธิการคณะรัฐมนตรี  |
| ๘. ประธานศาลอุทธรณ์           | ๓๑. เลขาธิการคณะกรรมการกฤษฎีกา  |
| ๙. ประธานศาลปกครองสูงสุด      | ๓๒. เลขาธิการคณะกรรมการข้าราชการพลเรือน                                       |
| ๑๐. ประธานศาลรัฐธรรมนูญ       | ๓๓. เลขาธิการสำนักพระราชวัง   |
| ๑๑. ประธานวุฒิสภา             | ๓๔. ราชเลขาธิการ  |
| ๑๒. ประธานสภาผู้แทนราษฎร      | ๓๕. นายกราชบัณฑิตยสถาน  |
| ๑๓. เลขาธิการสภาผู้แทนราษฎร   | ๓๖. ผู้อำนวยการสำนักงบประมาณ  |
| ๑๔. เลขาธิการวุฒิสภา          | ๓๗. ผู้ว่าการตรวจเงินแผ่นดิน  |
| ๑๕. ผู้ว่าราชการกรุงเทพมหานคร | ๓๘. ผู้อำนวยการสำนักข่าวกรองแห่งชาติ  |
| ๑๖. ปลัดกระทรวง               | ๓๙. เลขาธิการสภาความมั่นคงแห่งชาติ  |
| ๑๗. ปลัดทบวง                  | ๔๐. เลขาธิการคณะกรรมการพัฒนาการเศรษฐกิจ<br>และสังคมแห่งชาติ                   |
| ๑๘. รองปลัดกระทรวงกลาโหม      | ๔๑. เลขาธิการคณะกรรมการการศึกษาขั้นพื้นฐาน                                    |
| ๑๙. สมุหราชองครักษ์           | ๔๒. เลขาธิการคณะกรรมการการอาชีวศึกษา  |
| ๒๐. จเรทหารทั่วไป             | ๔๓. เลขาธิการสภาการศึกษา  |
| ๒๑. ผู้บัญชาการทหารสูงสุด     | ๔๔. เลขาธิการคณะกรรมการการอุดมศึกษา   |
| ๒๒. รองผู้บัญชาการทหารสูงสุด  | ๔๕. เลขาธิการคณะกรรมการพิเศษเพื่อประสานงาน<br>โครงการอันเนื่องมาจากพระราชดำริ |
| ๒๓. เสนาธิการทหาร             |   |

บัญชีหมายเลข ๖

อัตราเบี้ยเลี้ยงเดินทางไปราชการต่างประเทศชั่วคราวและค่าใช้จ่ายอื่น

(๑) กรณีเบิกเบี้ยเลี้ยงเดินทางเหมาจ่าย

ข้าราชการ	อัตรา (บาท : วัน)
ผู้ดำรงตำแหน่งระดับ ๘ ลงมา หรือตำแหน่งที่เทียบเท่า หรือข้าราชการตุลาการซึ่งรับเงินเดือนชั้น ๒ ลงมา หรือผู้ช่วยผู้พิพากษา หรือตะโตะยุติธรรมหรือข้าราชการอัยการซึ่งรับเงินเดือนชั้น ๓ ลงมา หรือข้าราชการทหารซึ่งมียศพันเอก นาวาเอก นาวาอากาศเอกลงมา หรือข้าราชการตำรวจ ซึ่งมียศพันตำรวจเอกลงมา	๒,๑๐๐
ผู้ดำรงตำแหน่งระดับ ๙ ขึ้นไป หรือตำแหน่งที่เทียบเท่า หรือข้าราชการตุลาการ ซึ่งรับเงินเดือนชั้น ๓ ขึ้นไป หรือข้าราชการอัยการซึ่งรับเงินเดือนชั้น ๔ ขึ้นไป หรือข้าราชการทหารซึ่งมียศพันเอก นาวาเอก นาวาอากาศเอก อัตราเงินเดือนพันเอกพิเศษ นาวาเอกพิเศษ นาวาอากาศเอกพิเศษขึ้นไป หรือข้าราชการตำรวจซึ่งมียศพันตำรวจเอก อัตราเงินเดือนพันตำรวจเอกพิเศษขึ้นไป	๓,๑๐๐

(๒) กรณีมิได้เบิกเบี้ยเลี้ยงเดินทางเหมาจ่าย ให้เบิกค่าใช้จ่าย ดังนี้

(๒.๑) ค่าอาหาร - ค่าเครื่องดื่ม ค่าภาษี - ค่าบริการที่โรงแรม ภัตตาคาร หรือร้านค้า เรียกเก็บให้เบิกเท่าที่จ่ายจริงไม่เกินวันละ ๔,๕๐๐ บาท

(๒.๒) ค่าทำความสะอาดเสื้อผ้า สำหรับระยะเวลาที่เกิน ๗ วัน ให้เบิกเท่าที่จ่ายจริงไม่เกินวันละ ๕๐๐ บาท

(๒.๓) ค่าใช้สอยเบ็ดเตล็ด ให้เบิกในลักษณะเหมาจ่ายไม่เกินวันละ ๕๐๐ บาท

ค่าใช้จ่ายตาม (๒.๑) - (๒.๒) ให้คิดคำนวณเบิกจ่ายในแต่ละวัน จำนวนเงินส่วนที่เหลือจ่ายในวันใดจะนำมาสมทบเบิกในวันถัดไปไม่ได้

บัญชีหมายเลข ๗  
ค่าเช่าที่พักในการเดินทางไปราชการต่างประเทศชั่วคราว

บาท : วัน : คน

ข้าราชการ	ประเภท ก.	ประเภท ข.	ประเภท ค.
ผู้ดำรงตำแหน่งระดับ ๘ ลงมา หรือตำแหน่งที่เทียบเท่า หรือข้าราชการตุลาการ ซึ่งรับเงินเดือนชั้น ๒ ลงมา หรือผู้ช่วยผู้พิพากษาหรือตะโตะยุติธรรม หรือข้าราชการอัยการซึ่งรับเงินเดือนชั้น ๓ ลงมา หรือข้าราชการทหารซึ่งมียศพันเอก นาวาเอก นาวาอากาศเอกลงมา หรือข้าราชการตำรวจซึ่งมียศพันตำรวจเอกลงมา	ไม่เกิน ๗,๕๐๐	ไม่เกิน ๕,๐๐๐	ไม่เกิน ๓,๑๐๐
ผู้ดำรงตำแหน่งระดับ ๙ ขึ้นไป หรือตำแหน่งที่เทียบเท่า หรือข้าราชการตุลาการ ซึ่งรับเงินเดือนชั้น ๓ ขึ้นไป หรือข้าราชการอัยการ ซึ่งรับเงินเดือนชั้น ๔ ขึ้นไป หรือข้าราชการทหารซึ่งมียศพันเอก นาวาเอก นาวาอากาศเอก อัตราเงินเดือนพันเอกพิเศษ นาวาเอกพิเศษ นาวาอากาศเอกพิเศษขึ้นไป หรือข้าราชการตำรวจซึ่งมียศพันตำรวจเอก อัตราเงินเดือนพันตำรวจเอกพิเศษขึ้นไป	ไม่เกิน ๑๐,๐๐๐	ไม่เกิน ๗,๐๐๐	ไม่เกิน ๔,๕๐๐

หมายเหตุ ประเทศที่มีสิทธิเบิกค่าเช่าที่พักเพิ่มขึ้นจากประเภท ก. อีกไม่เกินร้อยละสิบ ได้แก่ ประเทศ รัฐ เมือง

๑. ญี่ปุ่น
๒. สาธารณรัฐฝรั่งเศส
๓. สหพันธรัฐรัสเซีย
๔. สมาพันธรัฐสวิส
๕. สาธารณรัฐอิตาลี

/ ประเทศที่มีสิทธิ ...

ประเทศที่มีสิทธิเบิกค่าเช่าที่พักเพิ่มขึ้นจากประเภท ก. อีกไม่เกินร้อยละสิบห้า ได้แก่  
ประเทศ รัฐ เมือง

๑. ราชอาณาจักรเบลเยียม
๒. ราชอาณาจักรสเปน
๓. สหพันธ์สาธารณรัฐเยอรมนี
๔. สหรัฐอเมริกา
๕. สหราชอาณาจักรบริเตนใหญ่และไอร์แลนด์เหนือ
๖. สาธารณรัฐโปรตุเกส
๗. สาธารณรัฐสิงคโปร์

ประเภท ก. ได้แก่ ประเทศ รัฐ เมือง

๑. แคนาดา
๒. เครือรัฐออสเตรเลีย
๓. ไต้หวัน
๔. เดิர்கเมนีสถาน
๕. นิวซีแลนด์
๖. บอสเนียและเฮอร์เซโกวีนา
๗. ปาปัวนิวกินี
๘. มาเลเซีย
๙. ราชรัฐโมนาโก
๑๐. ราชรัฐลักเซมเบิร์ก
๑๑. ราชรัฐอันดอร์รา
๑๒. ราชอาณาจักรกัมพูชา
๑๓. ราชอาณาจักรเดนมาร์ก
๑๔. ราชอาณาจักรนอร์เวย์
๑๕. ราชอาณาจักรเนเธอร์แลนด์
๑๖. ราชอาณาจักรโมร็อกโก
๑๗. ราชอาณาจักรสวาซิแลนด์
๑๘. ราชอาณาจักรสวีเดน



๑๙. รัฐสุลต่านโอมาน
๒๐. โรมานี
๒๑. สหพันธ์สาธารณรัฐบราซิล
๒๒. สหพันธ์สาธารณรัฐยูโกสลาเวีย
๒๓. สหรัฐอาหรับอิมิเรตส์
๒๔. สาธารณรัฐเกาหลี (เกาหลีใต้)
๒๕. สาธารณรัฐโครเอเชีย
๒๖. สาธารณรัฐชิลี
๒๗. สาธารณรัฐเช็ก
๒๘. สาธารณรัฐตุรกี
๒๙. สาธารณรัฐบัลแกเรีย
๓๐. สาธารณรัฐประชาชนจีน
๓๑. สาธารณรัฐประชาธิปไตยประชาชนแอลจีเรีย
๓๒. สาธารณรัฐประชาธิปไตยติมอร์ - เลสเต
๓๓. สาธารณรัฐเปรู
๓๔. สาธารณรัฐโปแลนด์
๓๕. สาธารณรัฐฟินแลนด์
๓๖. สาธารณรัฐฟิลิปปินส์
๓๗. สาธารณรัฐมอริเชียส
๓๘. สาธารณรัฐมอลตา
๓๙. สาธารณรัฐโมซัมบิก
๔๐. สาธารณรัฐเยเมน
๔๑. สาธารณรัฐลิทัวเนีย
๔๒. สาธารณรัฐสโลวัก
๔๓. สาธารณรัฐสโลวีเนีย
๔๔. สาธารณรัฐออสเตรเลีย
๔๕. สาธารณรัฐอาเซอร์ไบจาน
๔๖. สาธารณรัฐอินโดนีเซีย
๔๗. สาธารณรัฐอินเดีย

- ๔๘. สาธารณรัฐเอสโตเนีย
- ๔๙. สาธารณรัฐแอฟริกาใต้
- ๕๐. สาธารณรัฐไอซ์แลนด์
- ๕๑. สาธารณรัฐไอร์แลนด์
- ๕๒. สาธารณรัฐฮังการี
- ๕๓. สาธารณรัฐเฮลเลนิก (กรีซ)
- ๕๔. ฮ็องกง

ประเภท ข. ได้แก่ ประเทศ รัฐ เมือง

- ๑. เครือรัฐบาฮามาส
- ๒. จอร์เจีย
- ๓. จาเมกา
- ๔. เนการาบรูไนดารุสซาลาม
- ๕. มาซิโดเนีย
- ๖. ยูเครน
- ๗. รัฐกาตาร์
- ๘. รัฐคูเวต
- ๙. รัฐบาห์เรน
- ๑๐. รัฐอิสราเอล
- ๑๑. ราชอาณาจักรซาอุดีอาระเบีย
- ๑๒. ราชอาณาจักรตองกา
- ๑๓. ราชอาณาจักรเนปาล
- ๑๔. ราชอาณาจักรฮังไทม์จอร์แดน
- ๑๕. สหพันธ์สาธารณรัฐไนจีเรีย
- ๑๖. สหภาพพม่า
- ๑๗. สหรัฐเม็กซิโก
- ๑๘. สหสาธารณรัฐแทนซาเนีย
- ๑๙. สาธารณรัฐกานา
- ๒๐. สาธารณรัฐแกมเบีย

๒๑. สาธารณรัฐโกตดิวัวร์ (ไอเวอรีโคสต์)
๒๒. สาธารณรัฐคออสตาริกา
๒๓. สาธารณรัฐคีร์กีซ
๒๔. สาธารณรัฐเคนยา
๒๕. สาธารณรัฐแคเมอรูน
๒๖. สาธารณรัฐคาซัคสถาน
๒๗. สาธารณรัฐจิบูตี
๒๘. สาธารณรัฐชาด
๒๙. สาธารณรัฐซิมบับเว
๓๐. สาธารณรัฐเซเนกัล
๓๑. สาธารณรัฐแซมเบีย
๓๒. สาธารณรัฐเซียร์ราลีโอน
๓๓. สาธารณรัฐไซปรัส
๓๔. สาธารณรัฐตรินิแดดและโตเบโก
๓๕. สาธารณรัฐตูนิเซีย
๓๖. สาธารณรัฐทาจิกิสถาน
๓๗. สาธารณรัฐไนเจอร์
๓๘. สาธารณรัฐบุรุนดี
๓๙. สาธารณรัฐเบนิน
๔๐. สาธารณรัฐเบลารุส
๔๑. สาธารณรัฐประชาชนบังกลาเทศ
๔๒. สาธารณรัฐปานามา
๔๓. สาธารณรัฐมอลโดวา
๔๔. สาธารณรัฐมาลี
๔๕. สาธารณรัฐยูกันดา
๔๖. สาธารณรัฐลัตเวีย
๔๗. สาธารณรัฐสังคมนิยมประชาธิปไตยศรีลังกา
๔๘. สาธารณรัฐสังคมนิยมเวียดนาม
๔๙. สาธารณรัฐอาร์เจนตินา

๕๐. สาธารณรัฐอาร์เมเนีย
๕๑. สาธารณรัฐอาหรับซีเรีย
๕๒. สาธารณรัฐอาหรับอียิปต์
๕๓. สาธารณรัฐอิรัก
๕๔. สาธารณรัฐอิสลามปากีสถาน
๕๕. สาธารณรัฐอิสลามมอริเตเนีย
๕๖. สาธารณรัฐอิสลามอิหร่าน
๕๗. สาธารณรัฐอุซเบกิสถาน
๕๘. สาธารณรัฐแอฟริกากลาง

ประเภท ค. ได้แก่ ประเทศ รัฐ เมืองอื่น ๆ นอกจากที่กำหนดในประเภท ก.  
และประเภท ข.

บัญชีหมายเลข ๘

ค่าเครื่องแต่งตัวในการเดินทางไปราชการต่างประเทศชั่วคราว

ข้าราชการ	อัตรา (บาท : คน)
ผู้ดำรงตำแหน่งระดับ ๕ ลงมา หรือตำแหน่งที่เทียบเท่า หรือผู้ช่วยผู้พิพากษา หรือตะโตะยุติธรรม หรือข้าราชการอัยการซึ่งรับเงินเดือนชั้น ๑ หรือข้าราชการทหาร ซึ่งมียศพันตรี นาวาตรี นาวาอากาศตรีลงมาหรือข้าราชการตำรวจซึ่งมียศพันตำรวจตรีลงมา	เหมาจ่าย ๗,๕๐๐
ผู้ดำรงตำแหน่งระดับ ๖ ขึ้นไป หรือตำแหน่งที่เทียบเท่า หรือข้าราชการตุลาการ ซึ่งรับเงินเดือนชั้น ๑ ขึ้นไป หรือข้าราชการอัยการซึ่งรับเงินเดือนชั้น ๒ ขึ้นไป หรือข้าราชการทหาร ซึ่งมียศพันโท นาวาโท นาวาอากาศโทขึ้นไป หรือข้าราชการตำรวจซึ่งมียศพันตำรวจโทขึ้นไป	เหมาจ่าย ๙,๐๐๐

บัญชีหมายเลข ๙

ประเทศที่ผู้เดินทางไปราชการต่างประเทศชั่วคราวไม่สามารถเบิกค่าเครื่องแต่งตัวได้

- |                                   |  |
|-----------------------------------|--|
| ๑. สหภาพพม่า                      | ๘. สาธารณรัฐสิงคโปร์                         |
| ๒. เนการาบรูไนดารุซซาลาม          | ๙. สาธารณรัฐสังคมนิยมประชาธิปไตย<br>ศรีลังกา |
| ๓. สาธารณรัฐอินโดนีเซีย           | ๑๐. สาธารณรัฐสังคมนิยมเวียดนาม               |
| ๔. ราชอาณาจักรกัมพูชา             | ๑๑. สาธารณรัฐหมู่เกาะฟีจี                    |
| ๕. สาธารณรัฐประชาธิปไตยประชาชนลาว | ๑๒. ปาปัวนิวกินี                             |
| ๖. มาเลเซีย                       | ๑๓. รัฐเอกราชซามัว                           |
| ๗. สาธารณรัฐฟิลิปปินส์            | ๑๔. สาธารณรัฐประชาธิปไตยติมอร์ - เลสเต       |

บัญชีหมายเลข ๑๐  
ค่าเครื่องแต่งตัวสำหรับผู้เดินทางไปราชการประจำในต่างประเทศ

ลำดับที่	ตำแหน่ง	ประเภท ก.	ประเภท ข.
๑.	เจ้าหน้าที่การทูตระดับ ๕ ลงมา ภริยาหรือสามี บุตรคนละ	๔๐,๐๐๐	๓๐,๐๐๐
		๒๕,๐๐๐	๑๘,๐๐๐
		๑๕,๐๐๐	๙,๐๐๐
๒.	เจ้าหน้าที่การทูตระดับ ๖ ถึงระดับ ๙ ภริยาหรือสามี บุตรคนละ	๕๕,๐๐๐	๓๒,๐๐๐
		๓๐,๐๐๐	๒๐,๐๐๐
		๑๕,๐๐๐	๑๐,๐๐๐
๓.	เจ้าหน้าที่การทูตระดับ ๑๐ ภริยาหรือสามี บุตรคนละ	๖๐,๐๐๐	๔๐,๐๐๐
		๔๐,๐๐๐	๓๐,๐๐๐
		๑๘,๐๐๐	๑๕,๐๐๐

หมายเหตุ

๑. ประเภท ก. ได้แก่ ประเทศอื่น ๆ นอกจากที่กำหนดในประเภท ข.
๒. ประเภท ข. ได้แก่ ประเทศสาธารณรัฐสังคมนิยมเวียดนาม สาธารณรัฐประชาธิปไตยประชาชนลาว ราชอาณาจักรกัมพูชา สหภาพพม่า มาเลเซีย สาธารณรัฐสังคมนิยมประชาธิปไตยศรีลังกา สาธารณรัฐอินโดนีเซีย สาธารณรัฐฟิลิปปินส์ สาธารณรัฐสิงคโปร์ และเนการาบรูไนดารุซซาลาม
๓. เจ้าหน้าที่การทูตระดับ ๕ ขึ้นไป ซึ่งมีความจำเป็นต้องใช้เครื่องแต่งตัวราตรีสีโมสร (White tie) หรือเครื่องแต่งตัวมอร์นิงโค้ด เพราะมีหน้าที่ต้องเข้างานพิธีต่าง ๆ และตามประเพณีของประเทศนั้น จำต้องแต่งตัวแบบเช่นนั้น ให้ปลัดกระทรวงเจ้าสังกัด ส่วนราชการใดที่ไม่มีปลัดกระทรวงให้ ผู้บังคับบัญชาที่มีอำนาจเช่นเดียวกับปลัดกระทรวงเป็นผู้ใช้ดุลพินิจพิจารณาอนุมัติให้เบิกค่าเครื่องแต่งตัว ดังกล่าว อย่างละ ๑ ชุด เพิ่มขึ้นอีกได้เท่าที่จ่ายจริง แต่ไม่เกินชุดละ ๑๕,๐๐๐ บาท

## ระเบียบกระทรวงการคลัง

ว่าด้วยการเบิกค่าใช้จ่ายในการเดินทางไปราชการ (ฉบับที่ ๒)

พ.ศ. ๒๕๕๔

โดยที่เป็นการสมควรแก้ไขเพิ่มเติมหลักเกณฑ์เกี่ยวกับการเบิกค่าใช้จ่ายในการเดินทางไปราชการ ให้เหมาะสมและสอดคล้องกับประเภทตำแหน่งและระดับตำแหน่งของข้าราชการพลเรือนตามกฎหมายว่าด้วยระเบียบข้าราชการพลเรือน และพระราชกฤษฎีกาค่าใช้จ่ายในการเดินทางไปราชการ

อาศัยอำนาจตามความในมาตรา ๒๑ (๒) แห่งพระราชบัญญัติวิธีการงบประมาณ พ.ศ. ๒๕๐๒ ประกอบกับมาตรา ๑๒ ตรี มาตรา ๑๕ มาตรา ๑๗ มาตรา ๒๓ มาตรา ๔๙ มาตรา ๕๑ มาตรา ๕๗ และมาตรา ๖๕ แห่งพระราชกฤษฎีกาค่าใช้จ่ายในการเดินทางไปราชการ พ.ศ. ๒๕๒๖ และฉบับที่แก้ไขเพิ่มเติม กระทรวงการคลังโดยความเห็นชอบของคณะรัฐมนตรี จึงกำหนดระเบียบไว้ ดังต่อไปนี้

ข้อ ๑ ระเบียบนี้เรียกว่า “ระเบียบกระทรวงการคลังว่าด้วยการเบิกค่าใช้จ่ายในการเดินทางไปราชการ (ฉบับที่ ๒) พ.ศ. ๒๕๕๔”

ข้อ ๒ ระเบียบนี้ให้ใช้บังคับตั้งแต่วันถัดจากวันประกาศในราชกิจจานุเบกษาเป็นต้นไป เว้นแต่ข้อ ๔ และข้อ ๕ แห่งระเบียบนี้ บัญชีหมายเลข ๒ และบัญชีหมายเลข ๓ ซึ่งแก้ไขเพิ่มเติมโดยข้อ ๙ แห่งระเบียบนี้ ให้ใช้บังคับตั้งแต่วันที่มาตรา ๓ มาตรา ๔ และมาตรา ๕ แห่งพระราชกฤษฎีกา ค่าใช้จ่ายในการเดินทางไปราชการ (ฉบับที่ ๘) พ.ศ. ๒๕๕๓ มีผลใช้บังคับเป็นต้นไป

ข้อ ๓ ให้ยกเลิกระเบียบกระทรวงการคลังว่าด้วยการเบิกจ่ายเงินเกี่ยวกับศพข้าราชการ และลูกจ้างประจำของทางราชการซึ่งถึงแก่ความตายในระหว่างเดินทางไปราชการ พ.ศ. ๒๕๐๙

ข้อ ๔ ให้เพิ่มความต่อไปนี้เป็นข้อ ๕/๑ แห่งระเบียบกระทรวงการคลังว่าด้วยการเบิกค่าใช้จ่ายในการเดินทางไปราชการ พ.ศ. ๒๕๕๐

“ข้อ ๕/๑ กรณีผู้เดินทางไปราชการถึงแก่ความตายระหว่างไปราชการโดยเหตุแห่งความตาย มิได้เกิดจากการประทุษร้ายด้วยเหตุส่วนตัวหรือการประทุษร้ายอย่างร้ายแรงของตน ให้บุคคลในครอบครัวของผู้ถึงแก่ความตายหรือผู้จัดการศพมีสิทธิเบิกค่าพาหนะในการเดินทางไปปลงศพ หรือค่าพาหนะและค่าใช้จ่ายอื่นที่เกี่ยวกับการส่งศพกลับภายในวงเงินและเงื่อนไข ดังนี้

(๑) กรณีเดินทางไปปลงศพ ให้บุคคลในครอบครัวเบิกค่าพาหนะได้ไม่เกินสามคน และให้เบิกได้เฉพาะค่าพาหนะไปกลับเท่าที่จ่ายจริงไม่เกินอัตราตามเส้นทางจากท้องที่ที่ผู้ถึงแก่ความตาย รับประทานไปยังท้องที่ที่ถึงแก่ความตายตามสิทธิของผู้ถึงแก่ความตาย เว้นแต่บุคคลในครอบครัวของผู้ถึงแก่ความตายมีสิทธิได้รับค่าใช้จ่ายในการเดินทางไปราชการสูงกว่าสิทธิของผู้ถึงแก่ความตาย ให้เบิกค่าพาหนะไปกลับตามสิทธิของผู้นั้น แต่ถ้าผู้ถึงแก่ความตายไม่มีบุคคลในครอบครัว หรือมีแต่บุคคลในครอบครัวมอบอำนาจให้บุคคลอื่นเป็นผู้จัดการศพ ให้ผู้จัดการศพเบิกค่าพาหนะได้เพียงคนเดียว



(๒) กรณีการส่งศพกลับ ให้เบิกค่าพาหนะในการส่งศพกลับได้เท่าที่จ่ายจริงแต่ไม่เกินอัตราค่าพาหนะในเส้นทางจากท้องที่ถึงแก่ความตายไปยังท้องที่ผู้ถึงแก่ความตายรับราชการ และให้เบิกค่าใช้จ่ายอื่นที่จำเป็นที่เกี่ยวกับการส่งศพกลับได้เท่าที่จ่ายจริง”

ข้อ ๕ ให้ยกเลิกความใน (๒) ของข้อ ๘ แห่งระเบียบกระทรวงการคลังว่าด้วยการเบิกค่าใช้จ่ายในการเดินทางไปราชการ พ.ศ. ๒๕๕๐ และให้ใช้ความต่อไปนี้แทน

“(๒) ค่าเช่าที่พัก ให้เบิกตามบัญชีหมายเลข ๓ โดยจะเบิกค่าเช่าที่พักในลักษณะจ่ายจริงหรือในลักษณะเหมาจ่ายก็ได้ แต่ถ้าเป็นการเดินทางไปราชการเป็นหมู่คณะต้องเลือกเบิกค่าเช่าที่พักในลักษณะเดียวกันทั้งคณะ”

ข้อ ๖ ให้ยกเลิกความในวรรคสามของข้อ ๙ แห่งระเบียบกระทรวงการคลัง ว่าด้วยการเบิกค่าใช้จ่ายในการเดินทางไปราชการ พ.ศ. ๒๕๕๐ และให้ใช้ความต่อไปนี้แทน

“การเดินทางโดยรถไฟ ให้เบิกค่าพาหนะเดินทางได้เท่าที่จ่ายจริง สำหรับการเดินทางโดยรถด่วนหรือรถด่วนพิเศษ ชั้นที่ ๑ นั่งนอนปรับอากาศ (บนอ.ป.) ให้เบิกได้เฉพาะผู้ดำรงตำแหน่งประเภททั่วไประดับชำนาญงาน ขึ้นไป ตำแหน่งประเภทวิชาการระดับชำนาญการ ขึ้นไป ตำแหน่งประเภทอำนวยการ ตำแหน่งประเภทบริหาร หรือตำแหน่งระดับ ๖ ขึ้นไป หรือตำแหน่งที่เทียบเท่าหรือข้าราชการตุลาการซึ่งรับเงินเดือนชั้น ๑ ขึ้นไป หรือข้าราชการอัยการซึ่งรับเงินเดือนชั้น ๒ ขึ้นไป หรือข้าราชการทหารซึ่งมียศพันโท นาวาโท นาวาอากาศโท ขึ้นไป หรือข้าราชการตำรวจซึ่งมียศพันตำรวจโท ขึ้นไป”

ข้อ ๗ ให้ยกเลิกความใน (๒) ของข้อ ๑๗ แห่งระเบียบกระทรวงการคลังว่าด้วยการเบิกค่าใช้จ่ายในการเดินทางไปราชการ พ.ศ. ๒๕๕๐ และให้ใช้ความต่อไปนี้แทน

“(๒) การเดินทางไปปฏิบัติภารกิจร่วมกับหัวหน้าคณะผู้ดำรงตำแหน่งประเภททั่วไประดับทักษะพิเศษ ตำแหน่งประเภทวิชาการระดับเชี่ยวชาญ ขึ้นไป ตำแหน่งประเภทอำนวยการระดับสูง ตำแหน่งประเภทบริหาร หรือตำแหน่งระดับ ๙ ขึ้นไป หรือตำแหน่งที่เทียบเท่า หรือข้าราชการตุลาการซึ่งรับเงินเดือนชั้น ๓ ขึ้นไป ตำแหน่งตำแหน่งที่เทียบเท่า หรือข้าราชการอัยการซึ่งรับเงินเดือนชั้น ๔ ขึ้นไป หรือข้าราชการทหารซึ่งมียศพันเอก นาวาเอก นาวาอากาศเอก อัตราเงินเดือนพันเอกพิเศษ นาวาเอกพิเศษ นาวาอากาศเอกพิเศษ ขึ้นไป หรือข้าราชการตำรวจซึ่งมียศพันตำรวจเอก อัตราเงินเดือนพันตำรวจเอกพิเศษ ขึ้นไป ทั้งนี้ ต้องไม่เกินสิทธิของหัวหน้าคณะนั้น”

ข้อ ๘ ให้ยกเลิกความใน (๓) ของข้อ ๑๘ แห่งระเบียบกระทรวงการคลังว่าด้วยการเบิกค่าใช้จ่ายในการเดินทางไปราชการ พ.ศ. ๒๕๕๐ และให้ใช้ความต่อไปนี้แทน

“(๓) ผู้ซึ่งเคยได้รับค่าเครื่องแต่งตัวในการเดินทางไปราชการต่างประเทศตามระเบียบนี้มาแล้ว หรือเคยได้รับค่าเครื่องแต่งตัวจากส่วนราชการ รัฐวิสาหกิจ หรือหน่วยงานอื่นของรัฐตามกฎหมายหรือระเบียบอื่นใด ไม่ว่าจะเบิกจ่ายจากเงินงบประมาณ เงินนอกงบประมาณ หรือเคยได้รับความช่วยเหลือค่าเครื่องแต่งตัวจากหน่วยงานใด ๆ ทั้งในประเทศและต่างประเทศ มีสิทธิเบิก

ค่าเครื่องแต่งตัวได้ เมื่อการเดินทางไปราชการต่างประเทศชั่วคราวครั้งใหม่มีระยะห่างจากการเดินทางไปราชการต่างประเทศชั่วคราวครั้งสุดท้ายที่ได้รับค่าเครื่องแต่งตัวเกินกว่าสองปีนับแต่วันที่เดินทางออกจากประเทศไทย หรือเมื่อการเดินทางไปราชการต่างประเทศชั่วคราวครั้งใหม่มีระยะเวลาเกินกว่าสองปีนับแต่วันที่เดินทางกลับถึงประเทศไทยสำหรับผู้ที่ได้รับราชการประจำในต่างประเทศ”

ข้อ ๙ ให้ยกเลิกความในบัญชีหมายเลข ๒ บัญชีหมายเลข ๓ บัญชีหมายเลข ๖ บัญชีหมายเลข ๗ บัญชีหมายเลข ๘ และบัญชีหมายเลข ๑๐ ท้ายระเบียบกระทรวงการคลังว่าด้วยการเบิกค่าใช้จ่ายในการเดินทางไปราชการ พ.ศ. ๒๕๕๐ และให้ใช้ความตามบัญชีหมายเลข ๒ บัญชีหมายเลข ๓ บัญชีหมายเลข ๖ บัญชีหมายเลข ๗ บัญชีหมายเลข ๘ และบัญชีหมายเลข ๑๐ ท้ายระเบียบนี้แทน

ประกาศ ณ วันที่ ๒๓ มีนาคม พ.ศ. ๒๕๕๔

กรณ์ จาติกวณิช

รัฐมนตรีว่าการกระทรวงการคลัง

บัญชีหมายเลข ๒  
อัตราเบี้ยเลี้ยงเดินทางไปราชการในราชอาณาจักร  
ในลักษณะเหมาจ่าย

ข้าราชการ	อัตรา (บาท : วัน : คน)
ผู้ดำรงตำแหน่งประเภททั่วไประดับอาวุโส ลงมา ตำแหน่งประเภทวิชาการระดับชำนาญการพิเศษ ลงมา ตำแหน่งประเภทอำนวยการระดับต้น หรือตำแหน่งระดับ ๘ ลงมา หรือตำแหน่งที่เทียบเท่า หรือข้าราชการตุลาการซึ่งรับเงินเดือนชั้น ๒ ลงมา หรือผู้ช่วยผู้พิพากษา หรือตะโตะยุติธรรม หรือข้าราชการอัยการซึ่งรับเงินเดือนชั้น ๓ ลงมา หรือข้าราชการทหารซึ่งมียศพันเอก นาวาเอก นาวาอากาศเอก ลงมา หรือข้าราชการตำรวจซึ่งมียศพันตำรวจเอก ลงมา	๒๔๐
ผู้ดำรงตำแหน่งประเภททั่วไประดับทักษะพิเศษ ตำแหน่งประเภทวิชาการระดับเชี่ยวชาญ ขึ้นไป ตำแหน่งประเภทอำนวยการระดับสูง ตำแหน่งประเภทบริหาร หรือตำแหน่งระดับ ๙ ขึ้นไป หรือตำแหน่งที่เทียบเท่า หรือข้าราชการตุลาการซึ่งรับเงินเดือนชั้น ๓ ขึ้นไป หรือข้าราชการอัยการซึ่งรับเงินเดือนชั้น ๔ ขึ้นไป หรือข้าราชการทหารซึ่งมียศพันเอก นาวาเอก นาวาอากาศเอก อัตราเงินเดือนพันเอกพิเศษ นาวาเอกพิเศษ นาวาอากาศเอกพิเศษ ขึ้นไป หรือข้าราชการตำรวจซึ่งมียศพันตำรวจเอก อัตราเงินเดือนพันตำรวจเอกพิเศษ ขึ้นไป	๒๗๐

บัญชีหมายเลข ๓

อัตราค่าเช่าที่พักในการเดินทางไปราชการในราชอาณาจักร

(๑) กรณีเลือกเบิกในลักษณะจ่ายจริง ให้เบิกได้เท่าที่จ่ายจริงไม่เกินอัตรา ดังนี้

ข้าราชการ	ห้องพักคนเดียว (บาท : วัน : คน)	ห้องพักคู่ (บาท : วัน : คน)
<p>ผู้ดำรงตำแหน่งประเภททั่วไประดับอาวุโส ลงมา ตำแหน่งประเภทวิชาการระดับชำนาญการพิเศษ ลงมา ตำแหน่งประเภทอำนวยการระดับต้น หรือตำแหน่งระดับ ๘ ลงมา หรือตำแหน่งที่เทียบเท่า หรือข้าราชการตุลาการซึ่งรับเงินเดือนชั้น ๒ ลงมา หรือผู้ช่วยผู้พิพากษา หรือตะไตะยุดิธรรม หรือข้าราชการอัยการซึ่งรับเงินเดือนชั้น ๓ ลงมา หรือข้าราชการทหารซึ่งมียศพันเอก นาวาเอก นาวาอากาศเอก ลงมา หรือข้าราชการตำรวจซึ่งมียศพันตำรวจเอก ลงมา ให้เบิกค่าเช่าที่พักได้เท่าที่จ่ายจริงไม่เกินอัตราค่าเช่าห้องพักคนเดียว</p> <p>ในกรณีเดินทางไปราชการเป็นหมู่คณะ ให้พักรวมกันสองคนขึ้นไปต่อหนึ่งห้อง โดยให้เบิกค่าเช่าที่พักได้เท่าที่จ่ายจริง ไม่เกินอัตราค่าเช่าห้องพักคู่ เว้นแต่เป็นกรณีที่ไม่เหมาะสมจะพักรวมกันหรือมีเหตุจำเป็นที่ไม่อาจพักรวมกับผู้อื่นได้ ให้เบิกได้เท่าที่จ่ายจริงไม่เกินอัตราค่าเช่าห้องพักคนเดียว</p>	<p>๑,๕๐๐</p>	<p>๘๕๐</p>
<p>ผู้ดำรงตำแหน่งประเภททั่วไประดับทักษะพิเศษ ตำแหน่งประเภทวิชาการระดับเชี่ยวชาญ ตำแหน่งประเภทอำนวยการระดับสูง ตำแหน่งประเภทบริหารระดับต้น หรือตำแหน่งระดับ ๙ หรือตำแหน่งที่เทียบเท่า หรือข้าราชการตุลาการซึ่งรับเงินเดือนชั้น ๓ ขั้นต่ำ หรือข้าราชการอัยการซึ่งรับเงินเดือนชั้น ๔ หรือข้าราชการทหารซึ่งมียศพันเอก นาวาเอก นาวาอากาศเอก อัตรารับเงินเดือนพิเศษ นาวาเอกพิเศษ นาวาอากาศเอกพิเศษ หรือข้าราชการตำรวจซึ่งมียศพันตำรวจเอก อัตรารับเงินเดือนพันตำรวจเอกพิเศษ จะเบิกในอัตราค่าเช่าห้องพักคนเดียวหรือห้องพักคู่ก็ได้</p>	<p>๒,๒๐๐</p>	<p>๑,๒๐๐</p>

ข้าราชการ	ห้องพักคนเดียว (บาท : วัน : คน)	ห้องพักคู่ (บาท : วัน : คน)
<p>ผู้ดำรงตำแหน่งประเภทวิชาการระดับทรงคุณวุฒิ ตำแหน่งประเภทบริหารระดับสูง หรือตำแหน่งระดับ ๑๐ ขึ้นไป หรือตำแหน่งที่เทียบเท่า หรือข้าราชการตุลาการซึ่งรับเงินเดือนชั้น ๓ ขึ้นสูงขึ้นไป หรือข้าราชการอัยการซึ่งรับเงินเดือนชั้น ๕ ขึ้นไป หรือข้าราชการทหารซึ่งมียศพลตรี พลเรือตรี พลอากาศตรี ขึ้นไป หรือข้าราชการตำรวจซึ่งมียศพลตำรวจตรี ขึ้นไป จะเบิกในอัตราค่าเช่าห้องพักคนเดียวหรือห้องพักคู่ก็ได้</p> <p>ในกรณีเดินทางไปราชการเป็นหมู่คณะและผู้ดำรงตำแหน่งดังกล่าวข้างต้นเป็นหัวหน้าคณะและมีความจำเป็นต้องใช้สถานที่เดียวกันกับที่พักเพื่อเป็นที่ปฏิบัติงานของคณะหรือบุคคลอื่น ให้เบิกค่าเช่าที่พักได้เพิ่มขึ้น สำหรับห้องพักอีกห้องหนึ่งในอัตราค่าเช่าห้องพักคนเดียวหรือจะเบิกค่าเช่าห้องชุดแทนในอัตราไม่เกินสองเท่าของอัตราค่าเช่าห้องพักคนเดียวก็ได้</p>	๒,๕๐๐	๑,๔๐๐

(๒) กรณีเลือกเบิกในลักษณะเหมาะสมให้เบิกได้ไม่เกินอัตรา ดังนี้

ข้าราชการ	อัตรา (บาท : วัน : คน)
<p>ผู้ดำรงตำแหน่งประเภททั่วไประดับอาวุโส ลงมา ตำแหน่งประเภทวิชาการระดับชำนาญการพิเศษ ลงมา ตำแหน่งประเภทอำนวยการระดับต้น หรือตำแหน่งระดับ ๘ ลงมา หรือตำแหน่งที่เทียบเท่า หรือข้าราชการตุลาการซึ่งรับเงินเดือนชั้น ๒ ลงมา หรือผู้ช่วยผู้พิพากษา หรือตะโตะยุติธรรม หรือข้าราชการอัยการซึ่งรับเงินเดือนชั้น ๓ ลงมา หรือข้าราชการทหารซึ่งมียศพันเอก นาวาเอก นาวาอากาศเอก ลงมา หรือข้าราชการตำรวจซึ่งมียศพันตำรวจเอก ลงมา</p>	๘๐๐
<p>ผู้ดำรงตำแหน่งประเภททั่วไประดับทักษะพิเศษ ตำแหน่งประเภทวิชาการระดับเชี่ยวชาญ ขึ้นไป ตำแหน่งประเภทอำนวยการระดับสูง ตำแหน่งประเภทบริหารหรือตำแหน่งระดับ ๙ ขึ้นไป หรือตำแหน่งที่เทียบเท่า หรือข้าราชการตุลาการซึ่งรับเงินเดือนชั้น ๓ ขึ้นไป หรือข้าราชการอัยการซึ่งรับเงินเดือนชั้น ๔ ขึ้นไป หรือข้าราชการทหารซึ่งมียศพันเอก นาวาเอก นาวาอากาศเอก อัตราเงินเดือนพันเอกพิเศษ นาวาเอกพิเศษ นาวาอากาศเอกพิเศษ ขึ้นไป หรือข้าราชการตำรวจซึ่งมียศพันตำรวจเอก อัตราเงินเดือนพันตำรวจเอกพิเศษ ขึ้นไป</p>	๑,๒๐๐

บัญชีหมายเลข ๖

อัตราเบี้ยเลี้ยงเดินทางไปราชการต่างประเทศชั่วคราวและค่าใช้จ่ายอื่น

(๑) กรณีเลือกเบิกในลักษณะเหมาจ่าย ให้เบิกได้ไม่เกินอัตรา ดังนี้

ข้าราชการ	อัตรา (บาท : วัน : คน)
ผู้ดำรงตำแหน่งประเภททั่วไประดับอาวุโส ลงมา ตำแหน่งประเภทวิชาการระดับชำนาญการพิเศษ ลงมา ตำแหน่งประเภทอำนวยการระดับต้น หรือตำแหน่งระดับ ๘ ลงมา หรือตำแหน่งที่เทียบเท่า หรือข้าราชการตุลาการซึ่งรับเงินเดือนชั้น ๒ ลงมา หรือผู้ช่วยผู้พิพากษา หรือคณะตุลาการศาลฎีกา หรือข้าราชการอัยการซึ่งรับเงินเดือนชั้น ๓ ลงมา หรือข้าราชการทหารซึ่งมียศพันเอก นาวาเอก นาวาอากาศเอก ลงมา หรือข้าราชการตำรวจซึ่งมียศพันตำรวจเอก ลงมา	๒,๑๐๐
ผู้ดำรงตำแหน่งประเภททั่วไประดับทักษะพิเศษ ตำแหน่งประเภทวิชาการระดับเชี่ยวชาญ ขึ้นไป ตำแหน่งประเภทอำนวยการระดับสูง ตำแหน่งประเภทบริหาร หรือตำแหน่งระดับ ๙ ขึ้นไป หรือตำแหน่งที่เทียบเท่า หรือข้าราชการตุลาการซึ่งรับเงินเดือนชั้น ๓ ขึ้นไป หรือข้าราชการอัยการซึ่งรับเงินเดือนชั้น ๔ ขึ้นไป หรือข้าราชการทหารซึ่งมียศพันเอก นาวาเอก นาวาอากาศเอก อัตราเงินเดือนพันเอกพิเศษ นาวาเอกพิเศษ นาวาอากาศเอกพิเศษ ขึ้นไป หรือข้าราชการตำรวจซึ่งมียศพันตำรวจเอก อัตราเงินเดือนพันตำรวจเอกพิเศษ ขึ้นไป	๓,๑๐๐

(๒) กรณีมิได้เลือกเบิกในลักษณะเหมาจ่าย ให้เบิกค่าใช้จ่ายได้ ดังนี้

(๒.๑) ค่าอาหารและค่าเครื่องดื่มรวมทั้งค่าภาษี และค่าบริการที่โรงแรม ภัตตาคาร หรือร้านค้า เรียกเก็บจากผู้เดินทางไปราชการ ทั้งนี้ ให้เบิกเท่าที่จ่ายจริงไม่เกินวันละ ๔,๕๐๐ บาทต่อคน

(๒.๒) ค่าทำความสะอาดเสื้อผ้า สำหรับระยะเวลาที่เกิน ๗ วัน ให้เบิกเท่าที่จ่ายจริงไม่เกินวันละ ๕๐๐ บาทต่อคน

(๒.๓) ค่าใช้สอยเบ็ดเตล็ด ให้เบิกในลักษณะเหมาจ่ายไม่เกินวันละ ๕๐๐ บาทต่อคน

ค่าใช้จ่ายตาม (๒.๑) - (๒.๒) ให้คิดคำนวณเบิกจ่ายในแต่ละวัน จำนวนเงินส่วนที่เหลือจ่ายในวันใดจะนำมาสมทบเบิกในวันถัดไปไม่ได้

บัญชีหมายเลข ๗  
ค่าเช่าที่พักในการเดินทางไปราชการต่างประเทศชั่วคราว

(๑) อัตราค่าเช่าที่พัก

ข้าราชการ	อัตราสำหรับประเทศ รัฐ เมือง (บาท : วัน : คน)				
	ประเภท ก.	ประเภท ข.	ประเภท ค.	ประเภท ง.	ประเภท จ.
ผู้ดำรงตำแหน่งประเภททั่วไประดับอาวุโส ลงมา ตำแหน่งประเภทวิชาการระดับ ชำนาญการพิเศษ ลงมา ตำแหน่งประเภท อำนวยการระดับต้น หรือตำแหน่งระดับ ๘ ลงมา หรือตำแหน่งที่เทียบเท่า หรือ ข้าราชการตุลาการซึ่งรับเงินเดือนชั้น ๒ ลงมา หรือผู้ช่วยผู้พิพากษา หรือ คະໂຕ້ຍຸຕິທຣຸມ หรือข้าราชการอัยการ ซึ่งรับเงินเดือนชั้น ๓ ลงมา หรือ ข้าราชการทหารซึ่งมียศพันเอก นาวาเอก นาวาอากาศเอก ลงมา หรือข้าราชการ ตำรวจซึ่งมียศพันตำรวจเอก ลงมา	ไม่เกิน ๗,๕๐๐	ไม่เกิน ๕,๐๐๐	ไม่เกิน ๓,๑๐๐	เพิ่มขึ้นจาก ประเภท ก. อีกไม่เกิน ร้อยละ ๔๐	เพิ่มขึ้นจาก ประเภท ก. อีกไม่เกิน ร้อยละ ๒๕
ผู้ดำรงตำแหน่งประเภททั่วไประดับ ทักษะพิเศษ ตำแหน่งประเภทวิชาการ ระดับเชี่ยวชาญ ขึ้นไป ตำแหน่งประเภท อำนวยการระดับสูง ตำแหน่งประเภท บริหาร หรือตำแหน่งระดับ ๙ ขึ้นไป หรือ ตำแหน่งที่เทียบเท่า หรือข้าราชการตุลาการ ซึ่งรับเงินเดือนชั้น ๓ ขึ้นไป หรือ ข้าราชการอัยการซึ่งรับเงินเดือนชั้น ๔ ขึ้นไป หรือข้าราชการทหารซึ่งมียศพันเอก นาวาเอก นาวาอากาศเอก อัตราเงินเดือน พันเอกพิเศษ นาวาเอกพิเศษ นาวาอากาศ เอกพิเศษ ขึ้นไป หรือข้าราชการตำรวจ ซึ่งมียศพันตำรวจเอก อัตราเงินเดือน พันตำรวจเอกพิเศษ ขึ้นไป	ไม่เกิน ๑๐,๐๐๐	ไม่เกิน ๗,๐๐๐	ไม่เกิน ๔,๕๐๐	เพิ่มขึ้นจาก ประเภท ก. อีกไม่เกิน ร้อยละ ๔๐	เพิ่มขึ้นจาก ประเภท ก. อีกไม่เกิน ร้อยละ ๒๕

/(๒) ...

(๒) ประเภท ก. ได้แก่ ประเทศ รัฐ เมือง ดังต่อไปนี้

๑. แคนาดา
๒. เครือรัฐออสเตรเลีย
๓. ใต้หวัน
๔. เดิร์กเมนีสถาน
๕. นิวซีแลนด์
๖. บอสเนียและเฮอร์เซโกวีนา
๗. ปาปัวนิวกินี
๘. มาเลเซีย
๙. ราชรัฐโมนาโก
๑๐. ราชรัฐลักเซมเบิร์ก
๑๑. ราชรัฐอันดอร์รา
๑๒. ราชอาณาจักรกัมพูชา
๑๓. ราชอาณาจักรเดนมาร์ก
๑๔. ราชอาณาจักรนอร์เวย์
๑๕. ราชอาณาจักรเนเธอร์แลนด์
๑๖. ราชอาณาจักรโมร็อกโก
๑๗. ราชอาณาจักรสวาซิแลนด์
๑๘. ราชอาณาจักรสวีเดน
๑๙. รัฐสุลต่านโอมาน
๒๐. โรมานี
๒๑. สหพันธ์สาธารณรัฐบราซิล
๒๒. สหพันธ์สาธารณรัฐยูโกสลาเวีย
๒๓. สหรัฐอาหรับอิมิเรตส์
๒๔. สาธารณรัฐเกาหลี (เกาหลีใต้)
๒๕. สาธารณรัฐโครเอเชีย
๒๖. สาธารณรัฐชิลี
๒๗. สาธารณรัฐเช็ก
๒๘. สาธารณรัฐตุรกี
๒๙. สาธารณรัฐบัลแกเรีย
๓๐. สาธารณรัฐประชาชนจีน
๓๑. สาธารณรัฐประชาธิปไตยประชาชนแอลจีเรีย
๓๒. สาธารณรัฐประชาธิปไตยติมอร์ - เลสเต
๓๓. สาธารณรัฐเปรู
๓๔. สาธารณรัฐโปแลนด์
๓๕. สาธารณรัฐฟินแลนด์

/๓๖. . . .



๓๖. สาธารณรัฐฟิลิปปินส์
๓๗. สาธารณรัฐมอริเชียส
๓๘. สาธารณรัฐมอลตา
๓๙. สาธารณรัฐโมซัมบิก
๔๐. สาธารณรัฐเยเมน
๔๑. สาธารณรัฐลิทัวเนีย
๔๒. สาธารณรัฐสโลวัก
๔๓. สาธารณรัฐสโลวีเนีย
๔๔. สาธารณรัฐออสเตรีย
๔๕. สาธารณรัฐอาเซอร์ไบจาน
๔๖. สาธารณรัฐอินโดนีเซีย
๔๗. สาธารณรัฐอินเดีย
๔๘. สาธารณรัฐเอสโตเนีย
๔๙. สาธารณรัฐแอฟริกาใต้
๕๐. สาธารณรัฐไอซ์แลนด์
๕๑. สาธารณรัฐไอร์แลนด์
๕๒. สาธารณรัฐฮังการี
๕๓. สาธารณรัฐเฮลเลนิก (กรีซ)
๕๔. ฮ็องกง

(๓) ประเภท ข. ได้แก่ ประเทศ รัฐ เมือง ดังต่อไปนี้

๑. เครือรัฐบาฮามาส
๒. จอร์เจีย
๓. จาเมกา
๔. เนการาบรูไนดารุสซาลาม
๕. มาซิโดเนีย
๖. ยูเครน
๗. รัฐกาตาร์
๘. รัฐคูเวต
๙. รัฐบาร์เรน
๑๐. รัฐอิสราเอล
๑๑. ราชอาณาจักรซาอุดีอาระเบีย
๑๒. ราชอาณาจักรตองกา
๑๓. ราชอาณาจักรฮังไทม์จอร์แดน
๑๔. สหพันธ์สาธารณรัฐไนจีเรีย
๑๕. สหภาพพม่า

/๑๖. ...

๑๖. สหรัฐเม็กซิโก
๑๗. สหสาธารณรัฐแทนซาเนีย
๑๘. สาธารณรัฐกานา
๑๙. สาธารณรัฐแกมเบีย
๒๐. สาธารณรัฐโกตดิวัวร์ (ไอเวอรีโคส)
๒๑. สาธารณรัฐคอสตาริกา
๒๒. สาธารณรัฐคีร์กีซ
๒๓. สาธารณรัฐเคนยา
๒๔. สาธารณรัฐแคเมอรูน
๒๕. สาธารณรัฐคาคัสสถาน
๒๖. สาธารณรัฐจิบูตี
๒๗. สาธารณรัฐชาด
๒๘. สาธารณรัฐซิมบับเว
๒๙. สาธารณรัฐเซเนกัล
๓๐. สาธารณรัฐแซมเบีย
๓๑. สาธารณรัฐเซียร์ราลีโอน
๓๒. สาธารณรัฐไซปรัส
๓๓. สาธารณรัฐตรินิแดดและโตเบโก
๓๔. สาธารณรัฐตูนิเซีย
๓๕. สาธารณรัฐทาจิเกิสถาน
๓๖. สาธารณรัฐเนปาล
๓๗. สาธารณรัฐไนเจอร์
๓๘. สาธารณรัฐบุรุนดี
๓๙. สาธารณรัฐเบนิน
๔๐. สาธารณรัฐเบลารุส
๔๑. สาธารณรัฐประชาชนบังกลาเทศ
๔๒. สาธารณรัฐปานามา
๔๓. สาธารณรัฐมอลโดวา
๔๔. สาธารณรัฐมาลี
๔๕. สาธารณรัฐยูกันดา
๔๖. สาธารณรัฐลัตเวีย
๔๗. สาธารณรัฐสังคมนิยมประชาธิปไตยศรีลังกา
๔๘. สาธารณรัฐสังคมนิยมเวียดนาม
๔๙. สาธารณรัฐอาร์เจนตินา
๕๐. สาธารณรัฐอาร์เมเนีย
๕๑. สาธารณรัฐอาหรับซีเรีย
๕๒. สาธารณรัฐอาหรับอียิปต์

/๕๓. . . .

- ๕๓. สาธารณรัฐอิรัก
- ๕๔. สาธารณรัฐอิสลามปากีสถาน
- ๕๕. สาธารณรัฐอิสลามมอริเตเนีย
- ๕๖. สาธารณรัฐอิสลามอิหร่าน
- ๕๗. สาธารณรัฐอุซเบกิสถาน
- ๕๘. สาธารณรัฐแอฟริกากลาง

(๔) ประเภท ค. ได้แก่ ประเทศ รัฐ เมืองอื่น ๆ นอกจากที่กำหนดในประเภท ก. ประเภท ข. ประเภท ง. และประเภท จ.

(๕) ประเภท ง. ได้แก่ ประเทศ รัฐ เมือง ดังต่อไปนี้

- ๑. ญี่ปุ่น
- ๒. สาธารณรัฐฝรั่งเศส
- ๓. สหพันธรัฐรัสเซีย
- ๔. สมาพันธรัฐสวิส
- ๕. สาธารณรัฐอิตาลี

(๖) ประเภท จ. ได้แก่ ประเทศ รัฐ เมือง ดังต่อไปนี้

- ๑. ราชอาณาจักรเบลเยียม
- ๒. ราชอาณาจักรสเปน
- ๓. สหพันธ์สาธารณรัฐเยอรมนี
- ๔. สหรัฐอเมริกา
- ๕. สหราชอาณาจักรบริเตนใหญ่และไอร์แลนด์เหนือ
- ๖. สาธารณรัฐโปรตุเกส
- ๗. สาธารณรัฐสิงคโปร์

บัญชีหมายเลข ๘  
ค่าเครื่องแต่งตัวสำหรับผู้เดินทางไปราชการต่างประเทศชั่วคราว

(๑) อัตราค่าเครื่องแต่งตัวสำหรับข้าราชการ ในลักษณะเหมาจ่าย

ข้าราชการ	อัตรา (บาท : คน)
ผู้ดำรงตำแหน่งประเภททั่วไประดับปฏิบัติงาน ตำแหน่งประเภทวิชาการ ระดับปฏิบัติการ หรือตำแหน่งระดับ ๕ ลงมา หรือตำแหน่งที่เทียบเท่า หรือผู้ช่วยผู้พิพากษา หรือตะโตะยุติธรรม หรือข้าราชการอัยการ ซึ่งรับเงินเดือนชั้น ๑ หรือข้าราชการทหารซึ่งมียศพันตรี นาวาตรี นาวาอากาศตรี ลงมา หรือข้าราชการตำรวจซึ่งมียศพันตำรวจตรี ลงมา	๗,๕๐๐
ผู้ดำรงตำแหน่งประเภททั่วไประดับชำนาญงาน ขึ้นไป ตำแหน่งประเภทวิชาการระดับชำนาญการ ขึ้นไป ตำแหน่งประเภทอำนวยการ ตำแหน่งประเภทบริหาร หรือตำแหน่งระดับ ๖ ขึ้นไป หรือตำแหน่งที่เทียบเท่า หรือข้าราชการตุลาการซึ่งรับเงินเดือนชั้น ๑ ขึ้นไป หรือข้าราชการอัยการ ซึ่งรับเงินเดือนชั้น ๒ ขึ้นไป หรือข้าราชการทหารซึ่งมียศพันโท นาวาโท นาวาอากาศโท ขึ้นไป หรือข้าราชการตำรวจซึ่งมียศพันตำรวจโท ขึ้นไป	๙,๐๐๐

(๒) อัตราค่าเครื่องแต่งตัวสำหรับคู่สมรส ให้เบิกได้ในอัตราเดียวกับข้าราชการตาม (๑)

บัญชีหมายเลข ๑๐

ค่าเครื่องแต่งตัวสำหรับผู้เดินทางไปราชการประจำในต่างประเทศ

(๑) อัตราค่าเครื่องแต่งตัวสำหรับผู้เดินทางไปราชการประจำในต่างประเทศ ในลักษณะเหมาจ่าย

ผู้เดินทางไปราชการประจำในต่างประเทศ	อัตราสำหรับประเทศ (บาท : คน)	
	ประเภท ก.	ประเภท ข.
ผู้ดำรงตำแหน่งประเภททั่วไประดับปฏิบัติงาน ตำแหน่งประเภทวิชาการระดับปฏิบัติการ หรือตำแหน่ง ระดับ ๕ ลงมา หรือตำแหน่งที่เทียบเท่า หรือผู้ช่วย ผู้พิพากษา หรือตะเฑาะยุติธรรม หรือข้าราชการอัยการ ซึ่งรับเงินเดือนชั้น ๑ หรือข้าราชการทหารซึ่งมียศพันตรี นาวาตรี นาวาอากาศตรี ลงมา หรือข้าราชการตำรวจ ซึ่งมียศพันตำรวจตรีลงมา	๔๐,๐๐๐	๓๐,๐๐๐
คู่สมรส	๒๕,๐๐๐	๑๘,๐๐๐
บุตร	๑๔,๐๐๐	๙,๐๐๐
ผู้ดำรงตำแหน่งประเภททั่วไประดับชำนาญงาน ขึ้นไป ตำแหน่งประเภทวิชาการระดับชำนาญการ ระดับชำนาญ การพิเศษ ระดับเชี่ยวชาญ ตำแหน่งประเภทอำนวยการ ตำแหน่งประเภทบริหารระดับต้น หรือตำแหน่งระดับ ๖ ถึงระดับ ๙ หรือตำแหน่งที่เทียบเท่า หรือข้าราชการ ตุลาการซึ่งรับเงินเดือนชั้น ๑ ถึงชั้น ๓ ชั้นต่ำ หรือ ข้าราชการอัยการซึ่งรับเงินเดือนชั้น ๒ ถึงชั้น ๔ หรือ ข้าราชการทหารซึ่งมียศพันโท นาวาโท นาวาอากาศโท ถึงยศพันเอก นาวาเอก นาวาอากาศเอก อัตราเงินเดือน พันเอกพิเศษ นาวาเอกพิเศษ หรือนาวาอากาศเอก พิเศษ หรือข้าราชการตำรวจซึ่งมียศพันตำรวจโท ถึง พันตำรวจเอก อัตราเงินเดือนพันตำรวจเอกพิเศษ	๔๕,๐๐๐	๓๒,๐๐๐
คู่สมรส	๓๐,๐๐๐	๒๐,๐๐๐
บุตร	๑๕,๐๐๐	๑๐,๐๐๐

ผู้เดินทางไปราชการประจำในต่างประเทศ	อัตราสำหรับประเทศ (บาท : คน)	
	ประเภท ก.	ประเภท ข.
ผู้ดำรงตำแหน่งประเภทวิชาการระดับทรงคุณวุฒิ ตำแหน่งประเภทบริหารระดับสูง หรือตำแหน่งระดับ ๑๐ ขึ้นไป หรือตำแหน่งที่เทียบเท่า หรือข้าราชการ ตุลาการซึ่งรับเงินเดือนชั้น ๓ ขึ้นสูง ขึ้นไป หรือข้าราชการ อัยการซึ่งรับเงินเดือนชั้น ๕ ขึ้นไป หรือข้าราชการทหาร ซึ่งมียศพลตรี พลเรือตรี พลอากาศตรี ขึ้นไป หรือข้าราชการ ตำรวจซึ่งมียศพลตำรวจตรีขึ้นไป	๖๐,๐๐๐	๔๐,๐๐๐
คู่สมรส	๔๐,๐๐๐	๓๐,๐๐๐
บุตร	๑๘,๐๐๐	๑๕,๐๐๐

(๒) ประเภท ก. ได้แก่ ประเทศอื่น ๆ นอกจากที่กำหนดไว้ในประเภท ข.

(๓) ประเภท ข. ได้แก่ ประเทศดังต่อไปนี้

๑. สาธารณรัฐสังคมนิยมเวียดนาม
๒. สาธารณรัฐประชาธิปไตยประชาชนลาว
๓. ราชอาณาจักรกัมพูชา
๔. สหภาพพม่า
๕. มาเลเซีย
๖. สาธารณรัฐสังคมนิยมประชาธิปไตยศรีลังกา
๗. สาธารณรัฐอินโดนีเซีย
๘. สาธารณรัฐฟิลิปปินส์
๙. สาธารณรัฐสิงคโปร์
๑๐. เนการาบรูไนดารุสซาลาม

(๔) ข้าราชการผู้ดำรงตำแหน่งตาม (๑) ยกเว้นคู่สมรส และบุตร ถ้ามีความจำเป็นต้องใช้เครื่องแต่งตัวราตรีสโมสร (White tie) หรือเครื่องแต่งตัวมอร์นิงโค้ด เพราะมีหน้าที่ต้องเข้างานพิธีต่าง ๆ ตามประเพณีของประเทศนั้น ให้ปลัดกระทรวงเจ้าสังกัดเป็นผู้ใช้ดุลพินิจพิจารณาอนุมัติให้เบิกค่าเครื่องแต่งตัวดังกล่าวอย่างละ ๑ ชุด เพิ่มขึ้นอีกได้เท่าที่จ่ายจริง แต่ไม่เกินชุดละ ๑๕,๐๐๐ บาท สำหรับส่วนราชการใดที่ไม่มีปลัดกระทรวงให้ผู้บังคับบัญชาที่มีอำนาจเช่นเดียวกับปลัดกระทรวงเป็นผู้พิจารณาอนุมัติ



สำนักงานคณะกรรมการ  
 วันที่ 1557 59  
 วันที่ 23 ก.ย. 59  
 8.๒๑.๕  
**บันทึกข้อความ**

เลขที่การวินิจฉัย  
 สหรับ 5341 เวลา 8:43 น.  
 วันที่ 21 ก.ย. 2559  
 จำนวนที่ 10 ค.ค. เวลา

ส่วนราชการ สำนักงานเลขาธิการวุฒิสภา ปฏิบัติหน้าที่สำนักงานเลขาธิการสภานิติบัญญัติแห่งชาติ  
 สำนักการคลังและงบประมาณ โทร. ๐ ๒๘๓๑ ๙๒๕๐

ที่ ..... วันที่ ..... กันยายน ๒๕๕๙  
 เรื่อง แนวทางการบริหารงบประมาณรายจ่ายประจำปีงบประมาณ พ.ศ. ๒๕๖๐ ในส่วนที่เกี่ยวข้องกับ  
 คณะกรรมาธิการสภานิติบัญญัติแห่งชาติ

กราบเรียน ประธานสภานิติบัญญัติแห่งชาติ

ด้วย สำนักงานเลขาธิการวุฒิสภา ปฏิบัติหน้าที่สำนักงานเลขาธิการสภานิติบัญญัติแห่งชาติ ได้รับจัดสรรงบประมาณตามพระราชบัญญัติงบประมาณรายจ่ายประจำปีงบประมาณ พ.ศ. ๒๕๖๐ จำนวน ๑,๗๒๗,๓๕๗,๖๐๐ บาท (หนึ่งพันเจ็ดร้อยยี่สิบเจ็ดล้านสามแสนห้าหมื่นเจ็ดพันหกร้อยยี่สิบหกบาทถ้วน) ในจำนวนนี้มีรายการค่าใช้จ่ายที่เกี่ยวข้องกับคณะกรรมาธิการสภานิติบัญญัติแห่งชาติ จำนวน ๑๑ รายการ วงเงิน ๑๗๙,๒๐๐,๖๐๐ บาท (หนึ่งร้อยเจ็ดสิบเก้าล้านสองแสนหกร้อยยี่สิบหกบาทถ้วน) เพิ่มขึ้นจาก ปีงบประมาณ พ.ศ. ๒๕๕๙ ซึ่งได้รับจัดสรรงบประมาณ จำนวน ๑๐ รายการ วงเงิน ๑๓๘,๔๓๔,๑๐๐ บาท (หนึ่งร้อยสามสิบแปดล้านสี่แสนสามหมื่นสี่พันหนึ่งร้อยยี่สิบหกบาทถ้วน) จำนวน ๔๐,๗๖๖,๕๐๐ บาท (สี่สิบล้านเจ็ดแสนหกหมื่นหกพันห้าร้อยยี่สิบหกบาทถ้วน)

ในแต่ละปีงบประมาณสำนักงานฯ จะกราบเรียนเสนอแนวทางการบริหารงบประมาณในส่วนที่เกี่ยวข้องกับคณะกรรมาธิการ เพื่อให้คณะกรรมาธิการสามารถนำงบประมาณที่ได้รับจัดสรรบริหารเพื่อรองรับการปฏิบัติภารกิจตามอำนาจหน้าที่ได้อย่างสมประโยชน์ สำหรับงบประมาณที่ได้รับจัดสรรในวงเงิน ๑๗๙,๒๐๐,๖๐๐ บาท ข้างต้นนั้น สำนักงานฯ ได้พิจารณาวงเงินงบประมาณเพื่อจัดสรรเป็นค่าใช้จ่ายในแต่ละรายการ โดยพิจารณาจากผลการเบิกจ่ายในปีงบประมาณ พ.ศ. ๒๕๕๙ ประเมินการภารกิจที่คาดว่าจะเพิ่มขึ้น รวมถึงได้จัดสรรงบประมาณเพิ่มเติมให้แต่ละคณะ เพื่อให้สอดคล้องกับร่างข้อบังคับการประชุมสภานิติบัญญัติแห่งชาติ (ฉบับที่ ..) พ.ศ. .... ที่ให้แต่ละคณะกรรมาธิการมีจำนวนกรรมาธิการ คณะอนุกรรมาธิการและอนุกรรมาธิการเพิ่มขึ้น รายละเอียดตามตารางเปรียบเทียบรายการงบประมาณในส่วนที่เกี่ยวข้องกับคณะกรรมาธิการ ปีงบประมาณ พ.ศ. ๒๕๕๙ - พ.ศ. ๒๕๖๐ ที่แนบ

ในการนี้ สำนักงานฯ ขอกราบเรียนเสนอแนวทางการบริหารงบประมาณรายจ่ายประจำปีงบประมาณ พ.ศ. ๒๕๖๐ ในส่วนที่เกี่ยวข้องกับคณะกรรมาธิการสภานิติบัญญัติแห่งชาติ ดังนี้

รายการ	วงเงิน	แนวทางการบริหารงบประมาณ
๑. ค่าตอบแทนที่ปรึกษา ผู้ชำนาญการ นักวิชาการ และเลขานุการประจำ คณะกรรมาธิการสามัญประจำสภานิติบัญญัติแห่งชาติ	๓๐,๗๒๐,๐๐๐	จัดสรรให้คณะกรรมาธิการสามัญเดือนละไม่เกิน ๑๖๐,๐๐๐ บาท

รายการ	วงเงิน	แนวทางการบริหารงบประมาณ
๒. ค่าเบี้ยประชุมคณะกรรมการสามัญ	๒๖,๐๐๐,๐๐๐	เบิกจ่ายภาพรวมตามภารกิจ
๓. ค่าเบี้ยประชุมคณะกรรมการวิสามัญ	๒๕,๐๐๐,๐๐๐	เบิกจ่ายภาพรวมตามภารกิจ
๔. ค่าเบี้ยประชุมคณะกรรมการวิสามัญ พิจารณาร่างพระราชบัญญัติงบประมาณ รายจ่ายประจำปี	๓,๓๑๒,๐๐๐	เบิกจ่ายตามภารกิจ
๕. ค่าอาหารเลี้ยงรับรองคณะกรรมการ วิสามัญพิจารณาร่างพระราชบัญญัติ งบประมาณรายจ่ายประจำปี	๔,๐๐๐,๐๐๐	เบิกจ่ายตามภารกิจ
๖. ค่ารับรองในตำแหน่งประธาน คณะกรรมการตามข้อบังคับการประชุม จำนวน ๑๘ ตำแหน่ง	๑,๘๐๐,๐๐๐	จัดสรรให้ตำแหน่งละ ๑๐๐,๐๐๐ บาท รวมจำนวน ๑,๘๐๐,๐๐๐ บาท
๗. ค่าใช้จ่ายในการเดินทางไปประชุมทวิภาคี ของคณะกรรมการ (รายการใหม่)	๒๓,๙๒๘,๐๐๐	จัดสรรให้คณะกรรมการสามัญ ๑๖ คณะ คณะละ ๑,๔๐๗,๕๒๙ บาท และเบิกจ่ายในภาพรวม ๑,๔๐๗,๕๓๖ บาท
๘. ค่าเบี้ยประชุมอนุกรรมการ	๑๗,๒๘๐,๐๐๐	จัดสรรให้คณะกรรมการตามข้อบังคับการประชุม ประชุม ๑๘ คณะ คณะละ ๙๐๐,๐๐๐ บาท รวม ๑๖,๒๐๐,๐๐๐ บาท จัดสรรให้คณะกรรมการวิสามัญ เบิกจ่ายภาพรวม ๑,๐๘๐,๐๐๐ บาท
๙. ค่าอาหารเลี้ยงรับรองคณะกรรมการ	๑๓,๐๑๐,๖๐๐	จัดสรรให้คณะกรรมการตามข้อบังคับการประชุม ประชุม ๑๘ คณะ คณะละ ๖๐๐,๐๐๐ บาท รวม ๑๐,๘๐๐,๐๐๐ บาท จัดสรรให้คณะกรรมการวิสามัญ เบิกจ่ายภาพรวม ๒,๒๑๐,๖๐๐ บาท
๑๐. ค่าใช้จ่ายในการจัดสัมมนาของ คณะกรรมการ	๑๓,๓๐๐,๐๐๐	จัดสรรให้คณะกรรมการตามข้อบังคับการประชุม ประชุม ๑๘ คณะ คณะละ ๖๐๐,๐๐๐ บาท รวม ๑๐,๘๐๐,๐๐๐ บาท จัดสรรให้คณะกรรมการวิสามัญ รวม ๒,๕๐๐,๐๐๐ บาท
๑๑. ค่าใช้จ่ายในการเดินทางไปราชการ ภายในประเทศของคณะกรรมการ	๒๐,๘๕๐,๐๐๐	จัดสรรให้คณะกรรมการตามข้อบังคับการประชุม ประชุม ๑๘ คณะ คณะละ ๑,๐๐๐,๐๐๐ บาท รวม ๑๘,๐๐๐,๐๐๐ บาท จัดสรรให้คณะกรรมการวิสามัญ เบิกจ่ายภาพรวม ๒,๘๕๐,๐๐๐ บาท
รวม	๑๗๙,๒๐๐,๖๐๐	



รายการค่าใช้จ่ายที่จัดสรรให้คณะกรรมการตามข้อบังคับการประชุม ๑๘ คณะ จำนวน ๔ รายการ (ข้อ ๘ - ๑๑) รวมงบประมาณคณะละ ๓,๑๐๐,๐๐๐ บาท (สามล้านหนึ่งแสนบาทถ้วน) สำนักงานฯ กราบเรียนเสนอจัดสรรเพิ่มเติมให้จากปีงบประมาณ พ.ศ. ๒๕๕๙ คณะละ ๑,๔๐๐,๐๐๐ บาท (หนึ่งล้านสี่แสนบาทถ้วน) เพื่อให้สามารถรองรับภารกิจได้มากขึ้น รายละเอียดตามตารางเปรียบเทียบรายการค่าใช้จ่ายที่จัดสรรให้คณะกรรมการ ปีงบประมาณ พ.ศ. ๒๕๕๙ - พ.ศ. ๒๕๖๐ ดังนี้

รายการ	ปี ๒๕๕๙	ปี ๒๕๖๐	เพิ่มขึ้น
๑. ค่าเบี้ยประชุมอนุกรรมการ	๗๐๐,๐๐๐	๙๐๐,๐๐๐	๒๐๐,๐๐๐
๒. ค่าอาหารเลี้ยงรับรองคณะกรรมการ	-	๖๐๐,๐๐๐	๖๐๐,๐๐๐
๓. ค่าใช้จ่ายในการจัดสัมมนาของคณะกรรมการ	๔๐๐,๐๐๐	๖๐๐,๐๐๐	๒๐๐,๐๐๐
๔. ค่าใช้จ่ายในการเดินทางไปราชการภายในประเทศของคณะกรรมการ	๖๐๐,๐๐๐	๑,๐๐๐,๐๐๐	๔๐๐,๐๐๐
รวม	๑,๗๐๐,๐๐๐	๓,๑๐๐,๐๐๐	๑,๔๐๐,๐๐๐

หมายเหตุ : รายการค่าใช้จ่ายทั้ง ๔ รายการสามารถถ่วงจ่ายได้ตามภารกิจ

สำหรับค่าใช้จ่ายในการเดินทางไปประชุมทวิภาคีของคณะกรรมการ จำนวน ๒๓,๙๒๘,๐๐๐ บาท (ยี่สิบสามล้านเก้าแสนสองหมื่นแปดพันบาทถ้วน) ซึ่งเป็นรายการที่ได้รับจัดสรรใหม่นั้น สำนักงานฯ ขอกราบเรียนเสนอแนวทางการบริหารงบประมาณเพื่อโปรดพิจารณาพร้อมนี้

จึงกราบเรียนมาเพื่อโปรดพิจารณา

๑. เห็นชอบแนวทางการบริหารงบประมาณรายจ่ายประจำปีงบประมาณ พ.ศ. ๒๕๖๐ ในส่วนที่เกี่ยวข้องกับคณะกรรมการสถานิติบัญญัติแห่งชาติ และวงเงินงบประมาณที่จัดสรรให้คณะกรรมการตามข้อบังคับการประชุมฯ จำนวน ๑๘ คณะ คณะละ ๓,๑๐๐,๐๐๐ บาท (สามล้านหนึ่งแสนบาทถ้วน)

๒. เห็นชอบให้จัดสรรงบประมาณรายการค่าใช้จ่ายในการเดินทางไปประชุมทวิภาคีของคณะกรรมการ จำนวน ๒๓,๙๒๘,๐๐๐ บาท (ยี่สิบสามล้านเก้าแสนสองหมื่นแปดพันบาทถ้วน) ให้คณะกรรมการสามัญ ๑๖ คณะ คณะละ ๑,๔๐๗,๕๒๙ บาท (หนึ่งล้านสี่แสนเจ็ดพันห้าร้อยยี่สิบเก้าบาทถ้วน) และเบิกจ่ายในภาพรวมตามภารกิจ ๑,๔๐๗,๕๓๖ บาท (หนึ่งล้านสี่แสนเจ็ดพันห้าร้อยสามสิบบาทถ้วน)

ทั้งนี้ หากจะมีดำริเป็นประการใดขอได้โปรดพิจารณาสั่งการ



(นางวรวรรตน์ อติแพทย์)

เลขาธิการวุฒิสภา

ปฏิบัติหน้าที่เลขาธิการสถานิติบัญญัติแห่งชาติ

มีมติชอบ



ศ.(พิเศษ) พรเพชร วิชิตชลชัย  
ประธานสถานิติบัญญัติแห่งชาติ

๒๕ ก.ย. ๒๕๕๙



สำนักงานเลขาธิการวุฒิสภา  
 81 60  
 17 20 60  
 13.55

เลขานุการวุฒิสภา  
 462 15.45 ช.  
 วันที่ 11.7 2560  
 เดือนที่ 1.0 2560

## บันทึกข้อความ

ส่วนราชการ สำนักงานเลขาธิการวุฒิสภา ปฏิบัติหน้าที่สำนักงานเลขาธิการสภานิติบัญญัติแห่งชาติ  
 สำนักงานการคลังและงบประมาณ โทร. ๐ ๒๘๓๑ ๙๒๕๐

ที่ ..... วันที่ ๑๗ มกราคม ๒๕๖๐

เรื่อง แนวทางการบริหารงบประมาณรายจ่ายประจำปีงบประมาณ พ.ศ. ๒๕๖๐ ในส่วนที่เกี่ยวข้องกับ  
คณะกรรมการสภานิติบัญญัติแห่งชาติ

กราบเรียน ประธานสภานิติบัญญัติแห่งชาติ

ตามที่ สำนักงานเลขาธิการวุฒิสภา ปฏิบัติหน้าที่สำนักงานเลขาธิการสภานิติบัญญัติแห่งชาติ ได้มีหนังสือลงวันที่ ๑๘ ตุลาคม ๒๕๕๙ เรียนประธานคณะกรรมการสามัญ สภานิติบัญญัติแห่งชาติ เรื่องแนวทางการบริหารงบประมาณรายจ่ายประจำปีงบประมาณ พ.ศ. ๒๕๖๐ ในส่วนที่เกี่ยวข้องกับ คณะกรรมการสภานิติบัญญัติแห่งชาติ โดยรายการค่าใช้จ่ายในการเดินทางไปประชุมทวิภาคีของ คณะกรรมการ จัดสรรงบประมาณให้คณะกรรมการสามัญประจำสภานิติบัญญัติแห่งชาติ จำนวน ๑๖ คณะ คณะละ ๑,๔๐๗,๕๒๙ บาท (หนึ่งล้านสี่แสนเจ็ดพันห้าร้อยยี่สิบเก้าบาทถ้วน) ความละเอียดแจ้งแล้ว นั้น

ด้วยในคราวประชุมคณะกรรมการวิสามัญกิจการสภานิติบัญญัติแห่งชาติ ครั้งที่ ๒/๒๕๖๐ (ลับ) เมื่อวันอังคารที่ ๑๗ มกราคม ๒๕๖๐ เวลา ๑๓.๓๐ นาฬิกา ณ ห้องประชุม คณะกรรมการ หมายเลข ๓๐๖ - ๓๐๘ ชั้น ๓ อาคารรัฐสภา ๒ ที่ประชุมได้มีมติเรื่องแนวทางการ บริหารงบประมาณในรายการค่าใช้จ่ายในการเดินทางไปประชุมทวิภาคีของคณะกรรมการเพิ่มเติม ดังนี้

๑. เนื่องจากงบประมาณที่จัดสรรให้แต่ละคณะกรรมการสามัญมีจำนวนจำกัด จึงเห็นควรให้สมาชิกสภานิติบัญญัติแห่งชาติ ที่ดำรงตำแหน่งเป็นกรรมการใน ๒ คณะ พิจารณาเลือก เดินทางไปประชุมทวิภาคีกับคณะกรรมการที่ดำรงตำแหน่งอยู่เพียงคณะเดียว ทั้งนี้ขอให้แต่ละ คณะกรรมการบริหารงบประมาณภายในวงเงินที่ได้รับจัดสรร

๒. ควรหลีกเลี่ยงการเดินทางในวันประชุมสภานิติบัญญัติแห่งชาติ โดยเฉพาะอย่างยิ่ง หากเกิดกรณีเดินทางของคณะกรรมการมากกว่า ๑ คณะ ในวันที่มีการประชุมสภานิติบัญญัติแห่งชาติ จะส่งผลกระทบต่อองค์ประชุม

๓. สำนักงานฯ จะจัดสรรงบประมาณในส่วนของสำนักงานฯ เพิ่มเติมให้คณะกรรมการละ ๕๐,๐๐๐ บาท (ห้าหมื่นบาทถ้วน) เพื่อเป็นค่าใช้จ่ายในกรณีที่คณะกรรมการประสงค์ให้เจ้าหน้าที่ ประจำคณะร่วมเดินทางไปปฏิบัติหน้าที่ฝ่ายเลขานุการ

จึงกราบเรียนมาเพื่อโปรดพิจารณาเห็นชอบให้สำนักงานเลขาธิการวุฒิสภา ปฏิบัติหน้าที่ สำนักงานเลขาธิการสภานิติบัญญัติแห่งชาติ แจ้งประธานคณะกรรมการสามัญ สภานิติบัญญัติแห่งชาติ เพื่อทราบต่อไป

(นางวรรัตน์ อติแพทย์)

ด่วนที่สุด

ที่ กค 0409.6/ ส.39



สำนักงานเลขาธิการวุฒิสภา
เลขรับ 01882
วันที่ 23 ส.ค. 2548
เวลา 15.00 น.

พณ.

ส่ง สำนักงานการคลังและงบประมาณ  
กระทรวงการคลัง

ถนนพระราม 6 กทม. 10400  
กลุ่มงานบริหารทั่วไป

สำนักงานการคลังและงบประมาณ  
รับที่ 959/2548  
วันที่ 24 ส.ค. 2548  
เวลา 9.45 น.

4 มีนาคม 2548

เรื่อง การจ่ายเงินค่าของขวัญของผู้เดินทางไปราชการต่างประเทศชั่วคราว  
เรียน เลขาธิการวุฒิสภา  
อ้างถึง หนังสือกระทรวงการคลัง ที่ กค 0514/14414 ลงวันที่ 8 เมษายน 2530

ตามที่กระทรวงการคลังได้กำหนดหลักเกณฑ์และอัตราการจ่ายเงินค่าของขวัญของผู้เดินทางไปราชการต่างประเทศชั่วคราวเพื่อมอบให้บุคคลสำคัญในต่างประเทศ ให้ส่วนราชการถือปฏิบัติแล้ว นั้น

กระทรวงการคลังพิจารณาแล้ว เห็นว่า เนื่องจากหลักเกณฑ์ดังกล่าวได้ถือปฏิบัติมาเป็นเวลานาน ไม่สอดคล้องกับระบบและวิธีการจัดการงบประมาณแบบมุ่งเน้นผลงานตามยุทธศาสตร์ที่มอบอำนาจให้ส่วนราชการสามารถบริหารให้บรรลุผลสำเร็จตามภารกิจที่กำหนดไว้อย่างมีประสิทธิภาพ ดังนั้น เพื่อให้การเบิกจ่ายเงินค่าของขวัญของผู้เดินทางไปราชการต่างประเทศชั่วคราวสอดคล้องกับสภาพปัจจุบัน สะดวก และคล่องตัวในทางปฏิบัติมากยิ่งขึ้น จึงเห็นสมควรยกเลิกหนังสือกระทรวงการคลังที่อ้างถึงและกำหนดหลักเกณฑ์ใหม่ โดยให้หัวหน้าส่วนราชการเจ้าของงบประมาณหรือผู้บังคับบัญชาชั้นผู้บัญชาการกองพลหรือเทียบเท่าขึ้นไปสำหรับกระทรวงกลาโหม เป็นผู้พิจารณาอนุมัติการจ่ายเงินค่าของขวัญของผู้เดินทางไปราชการต่างประเทศชั่วคราวเพื่อมอบให้บุคคลสำคัญในต่างประเทศตามประเพณี และเพื่อการกระชับสัมพันธ์ไมตรีได้เท่าที่จ่ายจริงตามความจำเป็น เหมาะสม และประหยัดเพื่อประโยชน์ของทางราชการเป็นสำคัญ ทั้งนี้ ให้ส่วนราชการพิจารณาถึงกฎหมาย ระเบียบ ข้อบังคับ หรือหลักเกณฑ์อื่น ๆ ในประเทศของชาวต่างประเทศเกี่ยวกับสิทธิของชาวต่างประเทศที่จะได้รับมอบของขวัญ (ถ้ามี) ด้วย เช่น ประเทศไทย มีประกาศคณะกรรมการป้องกันและปราบปรามการทุจริตแห่งชาติ เรื่อง หลักเกณฑ์

/การรับทรัพย์สิน...

การรับทรัพย์สินหรือประโยชน์อื่นใดโดยธรรมจรรยาของเจ้าหน้าที่ของรัฐ พ.ศ. 2543 ข้อ 5 กำหนดให้  
เจ้าหน้าที่ของรัฐจะรับทรัพย์สินหรือประโยชน์อื่นใดโดยธรรมจรรยา โดยรับจากแต่ละบุคคลแต่ละโอกาส  
ไม่เกินสามพันบาท เป็นต้น

จึงเรียนมาเพื่อโปรดทราบและแจ้งให้เจ้าหน้าที่ที่เกี่ยวข้องทราบและถือปฏิบัติต่อไป

ขอแสดงความนับถือ

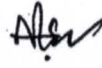

(นายประกอบ ตันติยาพงศ์)

รองปลัดกระทรวงการคลัง

หัวหน้ากลุ่มภารกิจด้านรายจ่ายและหนี้สิน

กรมบัญชีกลาง

สำนักมาตรฐานด้านกฎหมายและระเบียบการคลัง

กลุ่มกฎหมายและระเบียบด้านค่าใช้จ่ายในการบริหาร

โทร. 0-2273-9984

โทรสาร. 0-2273-9609

[www.cgd.go.th](http://www.cgd.go.th)



ที่ กค 0406.6/16723

สำนักงานเลขาธิการวุฒิสภา  
 เลขรับ..... 3-0 ส.ย. 2551  
 วันที่..... 11-06 ..... น.  
 เวลา..... 11-06 ..... น.  
 กรมบัญชีกลาง  
 ถนนพระราม 6 กทม. 10400

25 มิถุนายน 2551

กลุ่มงานบริหารทั่วไป

สำนักการคลังและงบประมาณ  
 รับที่..... 1398/2551  
 วันที่..... 3.0 ส.ย. 2551  
 เวลา..... 14.30 ..... น.

เรื่อง การเบิกค่าใช้จ่ายในการเดินทางไปราชการ

เรียน เลขาธิการวุฒิสภา

อ้างถึง หนังสือสำนักงานเลขาธิการวุฒิสภา ค่วนที่สุด ที่ สว 0004/1363 ลงวันที่ 9 เมษายน 2551

ตามที่แจ้งว่า ระเบียบกระทรวงการคลังว่าด้วยการเบิกค่าใช้จ่ายในการเดินทางไปราชการ พ.ศ. 2550 ข้อ 14 (1) (ค) กำหนดให้ประธาน หรือรองประธานของสภาซึ่งเป็นองค์กณนิติบัญญัติ เบิกค่ารับรองในการเดินทางไปราชการต่างประเทศชั่วคราวได้เท่าที่จ่ายจริง และข้อ 14 (2) กำหนดให้ผู้เดินทางนอกจากที่กล่าวใน (1) ให้เบิกค่ารับรองได้เท่าที่จ่ายจริง ทั้งในกรณีเดินทางไปราชการเป็นคณะหรือเดินทางไปราชการคนเดียว ไม่เกินอัตราที่กระทรวงการคลังกำหนด หลักเกณฑ์ตามระเบียบดังกล่าวมีผลกระทบต่อการปฏิบัติงานของสถาบันนิติบัญญัติ และสำนักงานเลขาธิการวุฒิสภา มีความจำเป็นต้องใช้เงินค่ารับรองให้สมเกียรติ และศักดิ์ศรีของสถาบันนิติบัญญัติ อันเป็นหนึ่งในสถาบันหลักของการปกครองในระบอบประชาธิปไตย จึงขออนุมัติเบิกจ่ายค่าใช้จ่ายในการเดินทางไปราชการต่างประเทศชั่วคราว ประเภทค่ารับรองในการกิจของวุฒิสภา และสำนักงานเลขาธิการวุฒิสภา โดยให้เบิกในลักษณะเหมาจ่ายในวงเงินงบประมาณที่ได้รับ ทั้งนี้ ให้อยู่ในดุลยพินิจของประธานวุฒิสภา หรือเลขาธิการวุฒิสภา ตั้งแต่วันที่ 1 ตุลาคม 2550 เป็นต้นไป ความละเอียดแจ้งแล้ว นั้น

กรมบัญชีกลางได้รับมอบอำนาจจากกระทรวงการคลังพิจารณาแล้ว ขอเรียนดังนี้

1. อนุมัติให้เบิกจ่ายค่าใช้จ่ายในการเดินทางไปราชการต่างประเทศชั่วคราว ประเภทค่ารับรองในการกิจของวุฒิสภา โดยให้เบิกในลักษณะเหมาจ่ายภายในวงเงินงบประมาณที่ได้รับ โดยให้อยู่ในดุลยพินิจของประธานวุฒิสภา หรือเลขาธิการวุฒิสภา ตั้งแต่วันที่ 1 ตุลาคม 2550 เป็นต้นไป
2. สำหรับการเบิกจ่ายค่ารับรองของสำนักงานเลขาธิการวุฒิสภา เห็นควรให้เบิกจ่ายโดยถือปฏิบัติตามระเบียบกระทรวงการคลังว่าด้วยการเบิกค่าใช้จ่ายในการเดินทางไปราชการ พ.ศ. 2550

จึงเรียนมาเพื่อโปรดดำเนินการต่อไป

ขอแสดงความนับถือ

(นายปัทม์ นิชวาทะเมธี)

อธิบดีกรมบัญชีกลาง

สำนักกฎหมาย

กลุ่มอนุมัติพิเศษ

โทร. 0 2273 9024 ต่อ 6601

โทรสาร 0 2273 9543

กลุ่มงานงบประมาณ  
 รับที่..... 114 8009  
 วันที่..... 3-0 ส.ย. 2551  
 เวลา..... 12.25 ..... น.

# ด่วนที่สุด

ที่ กค ๐๔๐๘.๔/ว ๑๗๙



กระทรวงการคลัง

ถนนพระราม ๖ กทม. ๑๐๔๐๐

๒๒ ธันวาคม ๒๕๕๙

เรื่อง หลักเกณฑ์และหลักฐานประกอบการเบิกจ่ายค่าใช้จ่ายในการเดินทางไปราชการในราชอาณาจักร และการเดินทางไปราชการต่างประเทศ และวิธีปฏิบัติกรณีผู้เดินทางทำหลักฐานประกอบการเบิกจ่ายเงินสูญหาย

เรียน ปลัดกระทรวง อธิบดี ผู้ว่าราชการจังหวัด เลขาธิการ ผู้อำนวยการ ผู้บัญชาการ อธิการบดี

- อ้างถึง
๑. หนังสือกระทรวงการคลัง ด่วนที่สุด ที่ กค ๐๕๒๖.๕/ว ๑๐๓ ลงวันที่ ๙ ธันวาคม ๒๕๔๒
  ๒. หนังสือกระทรวงการคลัง ที่ กค ๐๕๐๕.๔/ว ๙๐ ลงวันที่ ๒๔ กันยายน ๒๕๔๕
  ๓. หนังสือกระทรวงการคลัง ด่วนที่สุด ที่ กค ๐๔๐๘.๒/ว ๗๑ ลงวันที่ ๒๒ สิงหาคม ๒๕๔๖
  ๔. หนังสือกระทรวงการคลัง ด่วนที่สุด ที่ กค ๐๔๐๘.๒/ว ๑๑๒ ลงวันที่ ๓๐ ธันวาคม ๒๕๔๖
  ๕. หนังสือกรมบัญชีกลาง ด่วนที่สุด ที่ กค ๐๔๐๙.๗/ว ๒๕ ลงวันที่ ๒๒ มกราคม ๒๕๔๗
  ๖. หนังสือกระทรวงการคลัง ด่วนที่สุด ที่ กค ๐๔๐๙.๖/ว ๑๐๑ ลงวันที่ ๙ กันยายน ๒๕๔๗
  ๗. หนังสือกรมบัญชีกลาง ที่ กค ๐๔๐๙.๖/ว ๒๙๘ ลงวันที่ ๑๗ กรกฎาคม ๒๕๔๙
  ๘. หนังสือกระทรวงการคลัง ที่ กค ๐๔๐๙.๖/ว ๗๑ ลงวันที่ ๒๒ ตุลาคม ๒๕๕๐

สิ่งที่ส่งมาด้วย หลักเกณฑ์และหลักฐานประกอบการเบิกจ่ายค่าใช้จ่ายในการเดินทางไปราชการ ในราชอาณาจักรและการเดินทางไปราชการต่างประเทศ และวิธีปฏิบัติกรณีผู้เดินทางทำหลักฐานประกอบการเบิกจ่ายเงินสูญหาย

ตามมติคณะรัฐมนตรีเมื่อวันที่ ๖ พฤษภาคม ๒๕๒๓ วันที่ ๑๒ ธันวาคม ๒๕๓๘ และวันที่ ๓๑ สิงหาคม ๒๕๔๒ กำหนดให้ข้าราชการหรือลูกจ้างของทางราชการตลอดจนพนักงานของรัฐวิสาหกิจ หรือหน่วยงานอื่นของรัฐที่จะเดินทางไปต่างประเทศ หรือเดินทางกลับประเทศไทย ซื้อบัตรโดยสารเครื่องบินจากบริษัท การบินไทย จำกัด (มหาชน) แต่เพียงแห่งเดียว หากส่วนราชการใด ไม่สามารถจะปฏิบัติตามหลักเกณฑ์ดังกล่าวได้ ให้ขอทำความตกลงกับกระทรวงการคลังเป็นกรณี ๆ ไป และกระทรวงการคลังได้กำหนดหลักเกณฑ์และหลักฐานการเบิกจ่ายค่าใช้จ่ายในการเดินทางโดยเครื่องบิน ให้ผู้เดินทางใช้กากบัตรโดยสารเป็นหลักฐานประกอบการเบิกจ่าย และกำหนดให้การเบิกค่าเช่าที่พัก เตาที่จ่ายจริง ผู้เดินทางจะต้องใช้ใบเสร็จรับเงินหรือใบแจ้งรายการของโรงแรมหรือที่พักแรมเป็นหลักฐานประกอบการเบิกจ่าย นั้น

กระทรวงการคลังพิจารณาแล้ว เห็นว่า เนื่องจากในปัจจุบันปรากฏข้อเท็จจริงว่า หลักฐานประกอบการเบิกจ่ายค่าบัตรโดยสารเครื่องบินของแต่ละสายการบินมีการเปลี่ยนแปลงไป โดยสายการบิน ภายในประเทศได้ยกเลิกการออกกากบัตรโดยสาร และเรียกเก็บค่าใช้จ่ายที่ระบุรายการในใบเสร็จรับเงิน แตกต่างกันไป มีการเรียกเก็บค่าธรรมเนียมหรือค่าบริการ ซึ่งเป็นค่าใช้จ่ายที่นอกเหนือจากค่าโดยสารเครื่องบิน นอกจากนี้ในส่วนของ การจองที่พักในการเดินทางไปราชการทั้งภายในประเทศและต่างประเทศ ปัจจุบันผู้เดินทาง

มี ...

มีการใช้บริการจองที่พักผ่านตัวแทนจำหน่ายซึ่งเป็นผู้ให้บริการผ่านเว็บไซต์ที่มีไซโรงแรมหรือที่พักแรม ทำให้ผู้เดินทางไปราชการเกิดปัญหาในการเบิกจ่ายค่าบัตรโดยสารเครื่องบินและค่าเช่าที่พัก และส่วนราชการจำนวนมากต้องขอหารือและขอทำความเข้าใจความตกลงกับกระทรวงการคลัง ดังนั้น เพื่อเป็นการแก้ไขปัญหาดังกล่าว และลดขั้นตอนการปฏิบัติงานของส่วนราชการในการขอทำความเข้าใจความตกลงกับกระทรวงการคลัง จึงเห็นควร ยกเลิกหนังสือที่อ้างถึง ๑ - ๘ และกำหนดหลักเกณฑ์และหลักฐานประกอบการเบิกจ่ายค่าใช้จ่าย ในการเดินทางไปราชการ รวมถึงวิธีปฏิบัติกรณีผู้เดินทางทำหลักฐานประกอบการเบิกจ่ายเงินสูญหาย ให้ส่วนราชการถือปฏิบัติให้เป็นไปในแนวทางเดียวกัน รายละเอียดปรากฏตามสิ่งที่ส่งมาด้วย

จึงเรียนมาเพื่อโปรดทราบและแจ้งให้เจ้าหน้าที่ที่เกี่ยวข้องเพื่อทราบและถือปฏิบัติต่อไป

ขอแสดงความนับถือ

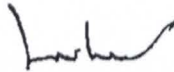

(นายพชร อนันตศิลป์)

รองปลัดกระทรวงการคลัง

หัวหน้ากลุ่มภารกิจด้านรายจ่ายและหนี้สิน

กรมบัญชีกลาง

กองค่าตอบแทนและประโยชน์เกื้อกูล

กลุ่มงานบริหารค่าใช้จ่าย

โทร. ๐ ๒๑๒๗ ๗๒๖๒

โทรสาร ๐ ๒๑๒๗ ๗๒๖๐

หลักเกณฑ์และหลักฐานประกอบการเบิกจ่ายค่าใช้จ่ายในการเดินทางไปราชการในราชอาณาจักร  
และการเดินทางไปราชการต่างประเทศ  
และวิธีปฏิบัติกรณีผู้เดินทางทำหลักฐานประกอบการเบิกจ่ายเงินสูญหาย

การเดินทางไปราชการในราชอาณาจักร

๑. บัตรโดยสารเครื่องบิน

๑.๑ การซื้อบัตรโดยสารเครื่องบิน

ให้ซื้อบัตรโดยสารเครื่องบินกับบริษัทสายการบิน หรือตัวแทนจำหน่าย หรือผู้ประกอบการธุรกิจนำเที่ยว หรือผ่านระบบอิเล็กทรอนิกส์ โดยให้เบิกค่าใช้จ่ายที่เป็นค่าพาหนะ รวมถึงค่าสัมภาระ และค่าธรรมเนียม หรือค่าบริการที่สายการบินเรียกเก็บ ยกเว้นค่าบริการเลือกที่นั่ง ค่าบริการอาหาร และเครื่องดื่ม ค่าประกันชีวิตหรือค่าประกันภัยภาคสมัครใจ ไม่สามารถเบิกจ่ายได้

๑.๒ หลักฐานการเบิกจ่ายเงินค่าบัตรโดยสารเครื่องบิน

๑.๒.๑ กรณีส่วนราชการเป็นผู้ดำเนินการจัดซื้อบัตรโดยสารเครื่องบิน ให้ใช้ใบแจ้งหนี้ของบริษัทสายการบิน หรือตัวแทนจำหน่าย หรือผู้ประกอบการธุรกิจนำเที่ยวเป็นหลักฐานประกอบการเบิกค่าบัตรโดยสารเครื่องบิน และใช้ใบเสร็จรับเงินเป็นหลักฐานการจ่ายของส่วนราชการ

๑.๒.๒ กรณีผู้เดินทางเป็นผู้ดำเนินการจัดซื้อบัตรโดยสารเครื่องบิน ให้ใช้ใบเสร็จรับเงินของบริษัทสายการบิน หรือตัวแทนจำหน่าย หรือผู้ประกอบการธุรกิจนำเที่ยว หรือใบรับเงินที่แสดงรายละเอียดการเดินทาง ซึ่งระบุชื่อสายการบิน วันที่ออก ชื่อ/สกุลผู้เดินทาง ต้นทาง - ปลายทาง เลขที่เที่ยวบิน วันเวลาที่เดินทาง จำนวนเงิน ที่พิมพ์ออกจากระบบอิเล็กทรอนิกส์เป็นหลักฐานประกอบการเบิกค่าบัตรโดยสารเครื่องบิน และใช้แบบใบเบิกค่าใช้จ่ายในการเดินทางไปราชการเป็นหลักฐานการจ่ายของส่วนราชการ

๒. การเบิกค่าเช่าที่พักกรณีติดต่อกับตัวแทนจำหน่าย

ให้ใช้ใบเสร็จรับเงินของตัวแทนจำหน่าย หรือใบเสร็จรับเงินของตัวแทนจำหน่ายที่พิมพ์ออกจากระบบอิเล็กทรอนิกส์เป็นหลักฐานประกอบการเบิกค่าเช่าที่พัก และใช้แบบใบเบิกค่าใช้จ่ายในการเดินทางไปราชการเป็นหลักฐานการจ่ายของส่วนราชการ





## การเดินทางไปราชการต่างประเทศ

### ๑. บัตรโดยสารเครื่องบิน

๑.๑ การซื้อบัตรโดยสารเครื่องบิน การเดินทางไปราชการต่างประเทศ หรือการเดินทางกลับประเทศไทย และการเดินทางไปราชการต่างประเทศชั่วคราวหรือเดินทางกลับประเทศไทยชั่วคราว ในระยะเวลาไม่เกินหนึ่งปี ให้ซื้อบัตรโดยสารเครื่องบินรวมทั้งเที่ยวไปและกลับ โดยปฏิบัติดังนี้

(๑) ให้ซื้อบัตรโดยสารเครื่องบินของบริษัท การบินไทย จำกัด (มหาชน) โดยส่วนราชการ มีหนังสือถึงบริษัท การบินไทย จำกัด (มหาชน) เพื่อสอบถามราคาบัตรโดยสารเครื่องบินก่อนการเดินทางไปราชการ โดยระบุรายละเอียดดังนี้

- ชื่อส่วนราชการ
- ชื่อของผู้เดินทางภาษาไทยและภาษาอังกฤษตามหนังสือเดินทาง (PASSPORT)
- ระบุเส้นทางการเดินทางที่ไปปฏิบัติราชการ วันที่จะเดินทางไป - กลับ และวันที่

พำนักในต่างประเทศ

- ความประสงค์ที่จะเดินทางนอกเหนือเส้นทางที่ไปปฏิบัติราชการ
- ชั้นโดยสารตามพระราชกฤษฎีกาค่าใช้จ่ายในการเดินทางไปราชการ
- วิธีการชำระเงิน (เรียกเก็บกับส่วนราชการ หรือชำระเงินสด)
- หนังสือรับรองการเดินทางจากส่วนราชการที่อนุมัติการจ่ายค่าบัตรโดยสาร

ทั้งนี้ บริษัท การบินไทย จำกัด (มหาชน) จะมีหลักฐานเป็นหนังสือหรือจดหมายอิเล็กทรอนิกส์ (e-mail) แจ้งให้ทราบ ภายใน ๓ วันทำการ นับแต่วันที่ได้รับหนังสือหรือจดหมายอิเล็กทรอนิกส์ (e-mail) สอบถาม

(๒) กรณีบริษัท การบินไทย จำกัด (มหาชน) ได้ให้ส่วนลดพิเศษแก่ผู้เดินทางทั่วไป ที่ซื้อบัตรโดยสารเครื่องบินของบริษัท การบินไทย จำกัด (มหาชน) ไม่ว่ารูปแบบใด ให้ส่วนราชการ รัฐวิสาหกิจ และหน่วยงานอื่นของรัฐ ใช้ดุลยพินิจเปรียบเทียบกับราคาบัตรโดยสารที่บริษัท การบินไทย จำกัด (มหาชน) ให้ส่วนลดตามปกติแก่ทางราชการกับที่ให้ส่วนลดพิเศษแก่ผู้เดินทางทั่วไป หากราคาบัตรโดยสารที่ให้ส่วนลดพิเศษแก่ผู้เดินทางทั่วไปมีราคาสูงกว่า โดยทางราชการเสียค่าใช้จ่ายน้อยลง และตัวผู้เดินทางได้รับประโยชน์ด้วยแล้ว ให้ผู้เดินทางสามารถดำเนินการได้

(๓) กรณีบริษัท การบินไทย จำกัด (มหาชน) ไม่สามารถแจ้งให้ทราบภายในระยะเวลา ๓ วันทำการ นับแต่วันที่ได้รับหนังสือหรือจดหมายอิเล็กทรอนิกส์ (e-mail) สอบถาม หรือแจ้งว่าไม่สามารถจัดบัตรโดยสารให้ได้ หรือราคาบัตรโดยสารของสายการบินอื่นมีราคาต่ำกว่าราคาบัตรโดยสารที่ซื้อของบริษัท การบินไทย จำกัด (มหาชน) ไม่น้อยกว่าร้อยละ ๒๕ หัวหน้าส่วนราชการสามารถจัดซื้อบัตรโดยสารเครื่องบินจากสายการบินอื่นได้

(๔) กรณีที่มีความจำเป็นต้องซื้อบัตรโดยสารเครื่องบินของบริษัท การบินไทย จำกัด (มหาชน) โดยผ่านตัวแทนจำหน่าย หรือผู้ประกอบการกิจการเที่ยว ก็สามารรถดำเนินการได้ ทั้งนี้ ราคาบัตรโดยสารเครื่องบินของบริษัท การบินไทย จำกัด (มหาชน) ที่ซื้อผ่านตัวแทนจำหน่าย หรือผู้ประกอบการกิจการเที่ยว จะต้องต่ำกว่าราคาบัตรโดยสารที่ซื้อจากบริษัท การบินไทย จำกัด (มหาชน) โดยส่วนราชการต้องดำเนินการตาม(๑)



๑.๒ หลักฐานการเบิกจ่ายเงินค่าบัตรโดยสารเครื่องบิน

๑.๒.๑ กรณีส่วนราชการเป็นผู้ดำเนินการ ให้ใช้ใบแจ้งหนี้ของบริษัทสายการบิน หรือตัวแทนจำหน่าย หรือผู้ประกอบการธุรกิจนำเที่ยวเป็นหลักฐานประกอบการเบิกค่าบัตรโดยสารเครื่องบิน และใช้ใบเสร็จรับเงินที่ได้รับจากบริษัทสายการบิน หรือตัวแทนจำหน่าย หรือผู้ประกอบการธุรกิจนำเที่ยว เป็นหลักฐานการจ่ายของส่วนราชการ

๑.๒.๒ กรณีผู้เดินทางเป็นผู้ดำเนินการ ให้ใช้ใบเสร็จรับเงินของบริษัทสายการบิน หรือตัวแทนจำหน่าย หรือใบรับเงิน ที่แสดงรายละเอียดการเดินทาง ซึ่งระบุชื่อสายการบิน วันที่ออก ชื่อ/สกุล ผู้เดินทาง ต้นทาง - ปลายทาง เลขที่เที่ยวบิน วันเวลาที่เดินทาง จำนวนเงิน ที่พิมพ์ออกจากระบบอิเล็กทรอนิกส์ เป็นหลักฐานประกอบการเบิกค่าบัตรโดยสารเครื่องบิน และใช้แบบใบเบิกค่าใช้จ่ายในการเดินทางไปราชการ เป็นหลักฐานการจ่ายของส่วนราชการ กรณีจัดซื้อบัตรโดยสารเครื่องบินจากสายการบินอื่น ให้แนบหลักฐาน การเปรียบเทียบราคาบัตรโดยสารเครื่องบินระหว่างสายการบินอื่น หรือตัวแทนจำหน่าย กับบริษัท การบินไทย จำกัด (มหาชน) ด้วย

๒. การเบิกค่าเช่าที่พักกรณีติดต่อกับตัวแทนจำหน่าย

ให้ใช้ใบเสร็จรับเงินของตัวแทนจำหน่าย หรือใบเสร็จรับเงินของตัวแทนจำหน่ายที่พิมพ์ ออกจากระบบอิเล็กทรอนิกส์เป็นหลักฐานประกอบการเบิกค่าเช่าที่พัก และใช้แบบใบเบิกค่าใช้จ่าย ในการเดินทางไปราชการเป็นหลักฐานการจ่ายของส่วนราชการ



กรณีผู้เดินทางมอบหมายให้ผู้ประกอบธุรกิจนำเที่ยวดำเนินการในการเดินทางไปราชการต่างประเทศ

๑. บัตรโดยสารเครื่องบิน

การซื้อบัตรโดยสารเครื่องบินของบริษัท การบินไทย จำกัด (มหาชน) โดยผ่านผู้ประกอบธุรกิจนำเที่ยวจะต้องมีราคาต่ำกว่าราคาค่าบัตรโดยสารเครื่องบินของบริษัท การบินไทย จำกัด (มหาชน) และกรณีผู้ประกอบธุรกิจนำเที่ยวดำเนินการจัดบัตรโดยสารเครื่องบินของสายการบินอื่นที่มีค่าใช้จ่ายของบริษัท การบินไทย จำกัด (มหาชน) ผู้ประกอบธุรกิจนำเที่ยวต้องมีหลักฐานการเปรียบเทียบราคาบัตรโดยสารเครื่องบินระหว่างสายการบินอื่นกับบริษัท การบินไทย จำกัด (มหาชน) ทั้งนี้ ราคาบัตรโดยสารที่ซื้อจากสายการบินอื่นต้องมีราคาต่ำกว่าราคาบัตรโดยสารที่ซื้อจากบริษัท การบินไทย จำกัด (มหาชน) ไม่น้อยกว่าร้อยละ ๒๕ เว้นแต่เส้นทางการเดินทางดังกล่าว บริษัท การบินไทย จำกัด (มหาชน) ไม่เปิดให้บริการ โดยให้เบิกจ่ายได้ตามที่ผู้ประกอบธุรกิจนำเที่ยวเรียกเก็บ

๒. พาหนะเดินทางภายในต่างประเทศ

ให้เบิกจ่ายได้ตามที่ผู้ประกอบธุรกิจนำเที่ยวเรียกเก็บ

๓. ที่พัก

ให้เบิกจ่ายได้ตามที่ผู้ประกอบธุรกิจนำเที่ยวเรียกเก็บ ทั้งนี้ ต้องไม่เกินสิทธิที่ได้รับตามพระราชกฤษฎีกาค่าใช้จ่ายในการเดินทางไปราชการ พ.ศ. ๒๕๒๖ และที่แก้ไขเพิ่มเติม และระเบียบกระทรวงการคลังว่าด้วยการเบิกค่าใช้จ่ายในการเดินทางไปราชการ พ.ศ. ๒๕๕๐ และที่แก้ไขเพิ่มเติม

๔. อาหาร

ให้เบิกจ่ายได้ตามที่ผู้ประกอบธุรกิจนำเที่ยวเรียกเก็บ ทั้งนี้ ต้องไม่เกินอัตราเบี้ยเลี้ยงเดินทางในลักษณะ เหม่าจ่าย ตามระเบียบกระทรวงการคลังว่าด้วยการเบิกค่าใช้จ่ายในการเดินทางไปราชการ พ.ศ. ๒๕๕๐ และที่แก้ไขเพิ่มเติม

๕. ค่าใช้จ่ายอื่น

กรณีให้ผู้ประกอบธุรกิจนำเที่ยวดำเนินการจัดทำหนังสือเดินทางหรือวีซ่า ให้เบิกจ่ายได้ตามที่หน่วยงานที่เกี่ยวข้องเรียกเก็บ

หลักฐานประกอบการเบิกจ่ายเงินให้ผู้ประกอบธุรกิจนำเที่ยว

ให้ใช้ใบเสร็จรับเงินของผู้ประกอบธุรกิจนำเที่ยวที่ออกให้ผู้เดินทางเป็นรายบุคคล หรือเป็นหมู่คณะ เพื่อเป็นหลักฐานประกอบการเบิก และกรณีผู้ประกอบธุรกิจนำเที่ยวเป็นผู้ดำเนินการจัดบัตรโดยสารเครื่องบิน และจัดทำเอกสารหนังสือเดินทางหรือวีซ่า ให้แนบหลักฐานการเปรียบเทียบราคาบัตรโดยสารเครื่องบิน และใช้ใบเสร็จรับเงินที่หน่วยงานที่เกี่ยวข้องเรียกเก็บเป็นหลักฐานประกอบการเบิก และให้ใช้แบบใบเบิกค่าใช้จ่ายในการเดินทางไปราชการเป็นหลักฐานการจ่ายของส่วนราชการ



## วิธีปฏิบัติกรณีผู้เดินทางทำหลักฐานประกอบการเบิกจ่ายเงินสูญหาย

๑. ให้ผู้เดินทางประสานงานกับบริษัทสายการบิน หรือตัวแทนจำหน่าย หรือผู้ประกอบการก็นำเที่ยว เพื่อขอสำเนาหรือภาพถ่ายใบเสร็จรับเงินหรือใบรับเงินที่แสดงรายละเอียดการเดินทาง พร้อมรับรองสำเนาถูกต้องในเอกสารดังกล่าว พร้อมคำรับรองจากผู้เดินทางไปราชการว่า ยังไม่เคยนำฉบับจริงมาเบิกเงินจากทางราชการ แม้หากค้นพบในภายหลังก็จะไม่นำมาเบิกเงินกับทางราชการอีก เป็นหลักฐานประกอบการเบิกจ่ายเงิน เสนอต่อผู้บังคับบัญชาชั้นอธิบดีหรือตำแหน่งที่เทียบเท่า หรือผู้ว่าราชการจังหวัด แล้วแต่กรณี เพื่อพิจารณาอนุมัติ และเมื่อได้รับอนุมัติจากผู้บังคับบัญชาแล้ว ก็ให้ใช้เอกสารดังกล่าวเป็นหลักฐานประกอบการเบิกจ่ายเงินได้

๒. กรณีที่ไม่สามารถขอสำเนาหรือภาพถ่ายใบเสร็จรับเงินหรือใบรับเงินที่แสดงรายละเอียดการเดินทางตามข้อ ๑ ได้ ให้ผู้เดินทางทำหนังสือรับรองการจ่ายเงินโดยชี้แจงสาเหตุของการสูญหาย และไม่อาจขอสำเนาหรือภาพถ่ายเอกสารนั้น พร้อมทั้งให้ผู้เดินทางทำคำรับรองว่า ยังไม่เคยนำฉบับจริงมาเบิกเงินจากทางราชการ แม้หากค้นพบในภายหลังก็จะไม่นำมาเบิกเงินกับทางราชการอีก เป็นหลักฐานประกอบการเบิกจ่ายเงิน เสนอต่อผู้บังคับบัญชาชั้นอธิบดีหรือตำแหน่งที่เทียบเท่า หรือผู้ว่าราชการจังหวัด แล้วแต่กรณี เพื่อพิจารณาอนุมัติ และเมื่อได้รับอนุมัติจากผู้บังคับบัญชาแล้ว ก็ให้ใช้เอกสารดังกล่าวเป็นหลักฐานประกอบการเบิกจ่ายเงินได้



# ด่วนที่สุด

ที่ นร ๐๕๐๖/ว ๕๔



สำนักเลขาธิการคณะรัฐมนตรี  
ทำเนียบรัฐบาล กทม. ๑๐๓๐๐

๕ มีนาคม ๒๕๕๘

เรื่อง การเดินทางไปศึกษาดูงาน ประชุม สัมมนา อบรม ณ ต่างประเทศ

กราบเรียน/เรียน ปธ.-สภานิติบัญญัติแห่งชาติ , ปธ.-สภาปฏิรูปแห่งชาติ , รอง-นรม., รัฐ-นร., กระทรวง, กรม

ด้วยในคราวประชุมคณะรัฐมนตรีเมื่อวันที่ ๓ มีนาคม ๒๕๕๘ คณะรัฐมนตรีเห็นว่า เพื่อเป็นการลดภาระงบประมาณภาครัฐในการเดินทางไปศึกษาดูงาน การจัดประชุม อบรม สัมมนา ในต่างประเทศ และสามารถนำเงินงบประมาณดังกล่าวไปใช้ในแผนงาน โครงการเพื่อแก้ไขปัญหา ความเดือดร้อนของประชาชน จึงมีมติให้ทุกส่วนราชการถือปฏิบัติ ดังนี้

๑. ให้หัวหน้าส่วนราชการ (กระทรวง/กรม) หรือเทียบเท่า ผู้บริหารของส่วนราชการ ทั้งส่วนกลาง ภูมิภาค และส่วนท้องถิ่น กรรมการและผู้บริหารรัฐวิสาหกิจ นิติบุคคลที่รัฐถือหุ้น งดเว้นการเดินทางไปศึกษาดูงานต่างประเทศในช่วงปีงบประมาณ พ.ศ. ๒๕๕๘ ยกเว้นกรณี เข้าร่วมประชุม อบรม สัมมนาตามพันธกรณี ข้อตกลงระหว่างประเทศหรือหลักสูตรการศึกษา ที่ได้กำหนดไว้แล้ว โดยหากมีความจำเป็นให้ขออนุมัติต่อรัฐมนตรีเจ้าสังกัดเป็นรายกรณี และให้รวบรวมเสนอคณะรัฐมนตรีทราบเป็นรายเดือน ทั้งนี้ ขอความร่วมมือหน่วยงานอิสระตามรัฐธรรมนูญ สภานิติบัญญัติแห่งชาติ สภาปฏิรูปแห่งชาติ ปฏิบัติในแนวทางเดียวกันด้วย

๒. หากหน่วยงานเห็นว่ามีความจำเป็นที่จะต้องมีการศึกษาดูงาน อบรม หรือสัมมนา ให้ปรับเปลี่ยนเป็นการศึกษาดูงานภายในประเทศแทน โดยเฉพาะการศึกษาดูงานที่ศูนย์ศึกษา การพัฒนาอันเนื่องมาจากพระราชดำริ และโครงการตามแนวพระราชดำริต่างๆ หรือให้พิจารณาเชิญ วิทยากร ผู้เชี่ยวชาญจากต่างประเทศมาบรรยาย ซึ่งจะได้ประโยชน์และเป็นการประหยัดงบประมาณยิ่งขึ้น

๓. ให้กระทรวงการคลังดำเนินการปรับปรุงแก้ไขระเบียบที่เกี่ยวข้องกับการกำหนด ให้ข้าราชการเดินทางด้วยเครื่องบินในชั้นโดยสาร ดังนี้

๓.๑ ผู้ดำรงตำแหน่งประเภทบริหารระดับสูง (อธิบดีหรือเทียบเท่าผู้ว่าราชการจังหวัด ผู้ตรวจราชการ เอกอัครราชทูต รองปลัดกระทรวง) ผู้ดำรงตำแหน่งประเภทวิชาการ ระดับทรงคุณวุฒิ ให้เดินทางภายในประเทศในชั้นประหยัดและเดินทางต่างประเทศในชั้นธุรกิจ

๓.๒ ผู้ดำรงตำแหน่งประเภทบริหารระดับต้น ประเภทอำนวยการ ระดับสูง ประเภทวิชาการ ระดับเชี่ยวชาญ ให้เดินทางทั้งภายในประเทศและต่างประเทศในชั้นประหยัด

ทั้งนี้ ในระหว่างที่กระทรวงการคลังดำเนินการปรับปรุงระเบียบฯ ให้ข้าราชการ ถือปฏิบัติตามแนวทางข้างต้นตั้งแต่วันที่คณะรัฐมนตรีมีมติ

จึงกราบเรียนมาเพื่อโปรดทราบ/จึงเรียนยืนยันมา/จึงเรียนยืนยันมาและขอได้โปรดแจ้งให้ ส่วนราชการ รัฐวิสาหกิจ และหน่วยงานอื่นของรัฐในกำกับดูแลทราบและถือปฏิบัติต่อไป/จึงเรียนมา เพื่อโปรดทราบและถือปฏิบัติต่อไป/จึงเรียนมาเพื่อโปรดทราบและขอได้โปรดแจ้งให้ส่วนราชการ รัฐวิสาหกิจ และหน่วยงานอื่นของรัฐในกำกับดูแลทราบและถือปฏิบัติต่อไป/จึงเรียนมาเพื่อโปรดทราบ

ขอแสดงความนับถือ (อย่างยิ่ง)

(นายอำพน กิตติอำพน)  
เลขาธิการคณะรัฐมนตรี

สำนักวิเคราะห์เรื่องเสนอคณะรัฐมนตรี

โทร. ๐ ๒๒๘๐ ๙๐๐๐ ต่อ ๓๒๒

โทรสาร ๐ ๒๒๘๐ ๙๐๖๔ [www.cabinet.thaigov.go.th](http://www.cabinet.thaigov.go.th)

113

# คำวนที่สุด

ที่ นร ๐๕๐๕/ว ๑๔๖



สำนักงานรัฐมนตรี
รับที่ ๑๐๑๘
วันที่ ๑๑ พ.ย. ๕๘
เวลา ๑๗.๕๙ น.

สำนักเลขาธิการคณะรัฐมนตรี  
ทำเนียบรัฐบาล กทม. ๑๐๓๐๐

๑๐ มิถุนายน ๒๕๕๘

เรื่อง ขอบทบทวนมติคณะรัฐมนตรีเมื่อวันที่ ๓ มีนาคม ๒๕๕๘ เรื่อง การเดินทางไปศึกษาดูงาน ประชุม  
สัมมนา อบรม ณ ต่างประเทศ

เรียน รัฐมนตรีว่าการกระทรวงวิทยาศาสตร์และเทคโนโลยี

อ้างอิง หนังสือสำนักเลขาธิการคณะรัฐมนตรี คำวนที่สุด ที่ นร ๐๕๐๖/ว ๕๔ ลงวันที่ ๕ มีนาคม ๒๕๕๘

ตามที่ได้อัยนยมติคณะรัฐมนตรี (๓ มีนาคม ๒๕๕๘) เกี่ยวกับเรื่อง การเดินทางไปศึกษาดูงาน  
ประชุม สัมมนา อบรม ณ ต่างประเทศ มาเพื่อทราบ ความละเอียดแจ้งแล้ว นั้น

ในคราวประชุมคณะรัฐมนตรีเมื่อวันที่ ๙ มิถุนายน ๒๕๕๘ คณะรัฐมนตรีได้มีมติเห็นชอบ  
ให้ทบทวนมติคณะรัฐมนตรีเมื่อวันที่ ๓ มีนาคม ๒๕๕๘ เรื่อง การเดินทางไปศึกษาดูงาน ประชุม สัมมนา อบรม  
ณ ต่างประเทศ (ข้อ ๓) ดังนี้

ในระหว่างที่การปรับปรุงพระราชกฤษฎีกาค่าใช้จ่ายในการเดินทางไปราชการ พ.ศ. ๒๕๒๖  
โดยกระทรวงการคลังยังไม่แล้วเสร็จ ให้การเดินทางไปราชการต่างประเทศของข้าราชการเป็นไป  
ตามหลักเกณฑ์ ดังต่อไปนี้

๑. การเดินทางที่มีระยะเวลาในการเดินทางมากกว่า ๙ ชั่วโมง ให้เป็นไปตามหลักเกณฑ์  
ตามพระราชกฤษฎีกาค่าใช้จ่ายในการเดินทางไปราชการ พ.ศ. ๒๕๒๖ และที่แก้ไขเพิ่มเติม
๒. การเดินทางที่มีระยะเวลาในการเดินทางต่ำกว่า ๙ ชั่วโมง ให้ถือปฏิบัติตามมติคณะรัฐมนตรี  
เมื่อวันที่ ๓ มีนาคม ๒๕๕๘

การเดินทางตามข้อ ๑ และข้อ ๒ หมายถึง การไปปฏิบัติราชการตามที่ผู้บังคับบัญชา  
มอบหมาย เช่น การเดินทางเพื่อไปประชุม เจริญหรือการร่วมการเดินทางของผู้บังคับบัญชา เป็นต้น  
แต่ไม่รวมถึงการเดินทางเพื่อทัศนศึกษา หรือดูงานตามหลักสูตรการศึกษาอบรมต่าง ๆ ที่ยังคงต้องปฏิบัติ  
ตามมติคณะรัฐมนตรีเมื่อวันที่ ๓ มีนาคม ๒๕๕๘

ทั้งนี้ หากระยะเวลาในการเดินทางไม่เป็นไปตามหลักเกณฑ์ดังกล่าวข้างต้น  
และมีเหตุผลความจำเป็นเพื่อประโยชน์แก่ทางราชการที่จะเปลี่ยนแปลงชั้นโดยสาร ให้หัวหน้าส่วนราชการ  
เจ้าสังกัดของข้าราชการเป็นผู้วินิจฉัยสั่งการ

/หลักเกณฑ์ ...

หลักเกณฑ์ดังกล่าวยกเว้นผู้ดำรงตำแหน่งประเภทวิชาการ ระดับเชี่ยวชาญ ให้คงเป็นไปตามมติคณะรัฐมนตรีเมื่อวันที่ ๓ มีนาคม ๒๕๕๘ คือ ให้เดินทางทั้งภายในประเทศและต่างประเทศ ในชั้นประหยัด ทั้งนี้ เพื่อเป็นการลดภาระงบประมาณภาครัฐในการเดินทางต่างประเทศ

จึงเรียนยืนยันมาและขอได้โปรดแจ้งให้ส่วนราชการ รัฐวิสาหกิจ และหน่วยงานอื่นของรัฐ ในกำกับดูแลทราบและถือปฏิบัติต่อไป

ขอแสดงความนับถือ

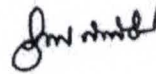

(นายอำพน กิตติอำพน)

เลขาธิการคณะรัฐมนตรี

มอบ ปกท.วท.  
แจ้งหน่วยงานที่เกี่ยวข้อง

สำนักพัฒนายุทธศาสตร์และติดตามนโยบายพิเศษ  
โทร. ๐ ๒๒๘๐ ๙๐๐๐ ต่อ ๓๓๓ จิตดา, ๔๔๓ บุษกร  
โทรสาร ๐ ๒๒๘๐ ๑๔๕๖  
www.cabinet.thaigov.go.th

(นายพิษณุ ดุรงค์เวโรจน์)  
รมว.วท.

โครงการชักชวนความเข้าใจ  
“ระเบียบ หลักเกณฑ์ และแนวทางการปฏิบัติเกี่ยวกับ  
การเบิกค่าใช้จ่ายในการเดินทาง  
ไปราชการต่างประเทศชั่วคราว”

ในวันจันทร์ที่ 20 กุมภาพันธ์ 2560

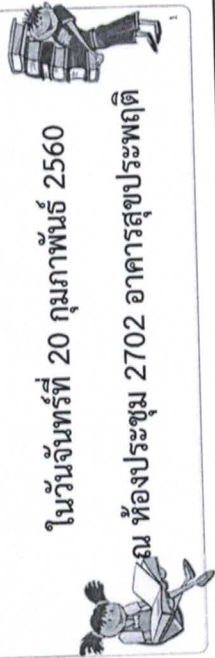

ณ ห้องประชุม 2702 อาคารสุโขทัย

# การเดินทางไปราชการต่างประเทศ (ชั่วคราว)



ขั้นตอนการติดต่อสำนักงานการคลังและงบประมาณ  
กรณี การเดินทางไปราชการต่างประเทศของคณะกรรมการธิการ

- ตรวจสอบ
- ค่าเครื่องแต่งตัว
- แบบฟอร์มหนังสือ
- ขออนุมัติการเดินทาง

1 สำนักงานกรมการ 1,2,3  
จัดทำหนังสือเพื่ออนุมัติจาก  
ประธานสภานิติบัญญัติแห่งชาติ

2 เสนอหนังสือเรียนเลขาธิการวุฒิสภา  
เพื่อโปรดลงนามในบันทึกเสนอขออนุมัติ  
จากประธานสภานิติบัญญัติแห่งชาติ

3 ส่งเรื่องให้กลุ่มงานงบประมาณ  
เพื่อตรวจสอบสิทธิตามพระราชบัญญัติ

ขั้นตอนการติดต่อสำนักงานการคลังและงบประมาณ  
กรณี การเดินทางไปราชการต่างประเทศของคณะกรรมการธิการ

นำเรียนเลขาธิการวุฒิสภา และนำกราบเรียนประธานสภานิติบัญญัติแห่งชาติ  
เพื่อขออนุมัติการเดินทาง (ไม่เกิน 3 วันทำการ)

4 ประธานสภานิติบัญญัติแห่งชาติ  
อนุมัติการเดินทาง

5 สำนักงานกรมการ 1,2,3 จัดทำหนังสือถึง  
สำนักงานการคลังและงบประมาณ

หนังสือขอเบิกเงิน  
หนังสือขอความอนุเคราะห์ต่อกระทรวงการคลัง (กรณีให้สำนักงาน ดำเนินการ)



### ค่าใช้จ่ายในการเดินทางไปราชการต่างประเทศ

- 1) เบี้ยเลี้ยงเดินทาง
- 2) ค่าเช่าที่พัก
- 3) ค่าพาหนะ
- 4) ค่ารับรอง
- 5) ค่าใช้จ่ายอื่นที่จำเป็นต้องจ่าย

เนื่องในการเดินทางไปราชการ



### (1) เบี้ยเลี้ยงเดินทาง

หากผู้เดินทางไม่เลือกเบิกเบี้ยเลี้ยงเดินทาง สามารถเบิกค่าใช้จ่ายได้ดังนี้

- ค่าอาหารและค่าเครื่องดื่ม รวมทั้งค่าภาษี และค่าบริการที่โรงแรม ภัตตาคาร หรือร้านค้าเรียกเก็บจากผู้เดินทางไปราชการ ทั้งนี้ ให้เบิกเท่าที่จ่ายจริงไม่เกินวันละ 4,500 บาทต่อคน
- ค่าที่ความสะดวกสะอาดเสื้อผ้า สำหรับระยะเวลาไม่เกิน 7 วัน ให้เบิกเท่าที่จ่ายจริงไม่เกินวันละ 500 บาทต่อคน
- ค่าใช้จ่ายเบ็ดเตล็ด ให้เบิกในลักษณะเหมาะสมจ่ายไม่เกินวันละ 500 บาทต่อคน

\*\*\* ค่าใช้จ่ายตาม (ก) และ (ข) ให้คิดคำนวณเบิกจ่ายในแต่ละวัน จำนวนเงินส่วนที่เหลือจ่ายในวันใดจะนำมาสมทบเบิกในวันถัดไปไม่ได้

### ขั้นตอนการติดต่อสำนักงานคลังและงบประมาณ

กรณี การเดินทางไปราชการต่างประเทศของคณะกรรมการ

เขียนสัญญาเงิน

ติดต่อขอรับเช็ค

ภายใน 3 วันทำการ

ภายใน 15 วัน หลังจากเดินทางกลับ ดำเนินการจัดทำรายงานการเดินทาง (แบบ 8708) และคืนเงินคงเหลือ (ถ้ามี)



### (1) เบี้ยเลี้ยงเดินทาง ผู้เดินทางสามารถเลือกเบิกได้ในลักษณะเหมาะสมจ่ายตามอัตราที่กำหนดดังนี้

ข้าราชการ	อัตรา (บาท : วัน : คน)
ผู้ดำรงตำแหน่งประเภททั่วไป ระดับปฏิบัติงาน ระดับเอกอำนวยการ	2,100- 3,100-
ผู้ดำรงตำแหน่งประเภทวิชาการ ระดับชำนาญการพิเศษ	2,100-
ผู้ดำรงตำแหน่งประเภทบริหาร ระดับเชี่ยวชาญ ระดับทรงคุณวุฒิ	3,100-
ผู้ดำรงตำแหน่งประเภทอำนวยการ ระดับต้น	2,100-
ผู้ดำรงตำแหน่งประเภทบริหาร ระดับสูง	3,100-
ผู้ดำรงตำแหน่งประเภทบริหาร ระดับต้น	3,100-

(1) เบี้ยเลี้ยงเดินทาง

หลักการคำนวณเบี้ยเลี้ยงเดินทาง  
เหมือนการเดินทางไปราชการในประเทศ เว้นแต่  
ให้นับตั้งแต่วันที่ประทับตราหนังสือเดินทางออกจากรุงเทพ  
จนถึงเวลาที่ประทับตราหนังสือเดินทางเข้าประเทศไทย

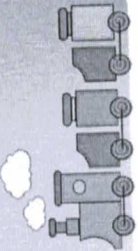

ค่าใช้จ่ายในการเดินทางไปราชการต่างประเทศ

(1) เบี้ยเลี้ยงเดินทาง

หลักฐานการจ่าย  
(ตามระเบียบรัฐสภาว่าด้วยการเบิกจ่ายเงินจากคลัง การเก็บรักษาเงินและ  
การนำเงินส่งคลัง พ.ศ. 2557)

ใบเบิกค่าใช้จ่ายในการเดินทางไปราชการ (แบบ 8708)  
หลักฐานการจ่ายค่าใช้จ่ายในการเดินทางไปราชการ (ส่วนที่ 2)



ค่าใช้จ่ายในการเดินทางไปราชการต่างประเทศ

(2) ค่าเช่าที่พัก ให้ผู้เดินทางเบิกได้ในลักษณะรายจริง ตามอัตราที่กำหนด  
ดังนี้

ข้าราชการ	อัตรา (บาท : วัน : คน)		
	ประเภท ก	ประเภท ข	ประเภท ค
ผู้ดำรงตำแหน่ง ประเภททั่วไป	ระดับปฏิบัติงาน ระดับชำนาญงาน ระดับอาวุโส**	ระดับพิเศษ	เพิ่มจากประเภท ก อีกไม่เกิน 40%
ผู้ดำรงตำแหน่ง ประเภทวิชาการ	ระดับปฏิบัติการ ระดับชำนาญการ ระดับเชี่ยวชาญพิเศษ**	ระดับเชี่ยวชาญ ระดับเชี่ยวชาญพิเศษ	เพิ่มจากประเภท ก อีกไม่เกิน 25%
พรรคณาตุลา	ระดับเชี่ยวชาญ ระดับเชี่ยวชาญพิเศษ	ระดับเชี่ยวชาญพิเศษ	เพิ่มจากประเภท ก อีกไม่เกิน 25%

ข้อพึงระวัง !! สิทธิของผู้ดำรงตำแหน่งประเภททั่วไป อาวุโส เฉพาะ และตำแหน่งประเภทวิชาการ ระดับชำนาญการพิเศษ เฉพาะ สิทธิใช้ห้องพัก 70% ของอัตราค่าเช่าห้องพักคนเดียว

(2) ค่าเช่าที่พัก ให้ผู้เดินทางเบิกได้ในลักษณะรายจริง ตามอัตราที่กำหนด  
ดังนี้

ข้าราชการ	อัตรา (บาท : วัน : คน)		
	ประเภท ก	ประเภท ข	ประเภท ค
ผู้ดำรงตำแหน่ง ประเภทอำนาจการ ระดับสูง	ระดับต้น**	ระดับสูง	เพิ่มจากประเภท ก อีกไม่เกิน 40%
ผู้ดำรงตำแหน่ง ประเภทบริหาร	ระดับต้น ระดับสูง	ระดับสูง	เพิ่มจากประเภท ก อีกไม่ เกิน 25%

ข้อพึงระวัง !! สิทธิของผู้ดำรงตำแหน่งประเภทอำนาจการ ระดับต้น สิทธิใช้ห้องพัก 70% ของอัตราค่าเช่าห้องพักคนเดียว

(2) ค่าเช่าที่พัก

**หลักฐานการจ่าย**  
 (ตามระเบียบรัฐสภาว่าด้วยการเบิกจ่ายเงินจากคลัง การเก็บรักษาเงินและ การนำเงินส่งคลัง พ.ศ. 2557)

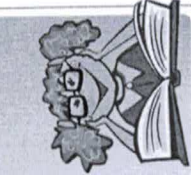
 ใบเสร็จรับเงิน  
 ใบแจ้งรายการเข้าพัก (FOLIO)

**ค่าใช้จ่ายในการเดินทางไปราชการต่างประเทศ**

(3) ค่าพาหนะ ให้ผู้เดินทางเบิกได้ในลักษณะรายจริง ตามที่กำหนดดังนี้

การเดินทางโดยเครื่องบินระหว่างประเทศ  
 กรณีระยะเวลาเดินทางมากกว่า 9 ชั่วโมง

ชั้นหนึ่ง (First Class) หรือชั้นสูงสุด	
ผู้ดำรงตำแหน่งประเภททั่วไป	-
ผู้ดำรงตำแหน่งประเภทวิชาการ	ระดับทรงคุณวุฒิ
ผู้ดำรงตำแหน่งประเภทอำนวยการ	-
ผู้ดำรงตำแหน่งประเภทบริหาร	ระดับสูง

**ค่าใช้จ่ายในการเดินทางไปราชการต่างประเทศ**  
 หมายเหตุ สิทธิตามพระราชบัญญัติการเดินทางไปราชการ พ.ศ. 2526 และที่แก้ไขเพิ่มเติม (ฉบับที่ 9) พ.ศ. 2560 ประกาศในราชกิจจานุเบกษา เมื่อวันที่ 17 กุมภาพันธ์ 2560

(3) ค่าพาหนะ ให้ผู้เดินทางเบิกได้ในลักษณะรายจริง ตามที่กำหนดดังนี้

การเดินทางโดยเครื่องบินระหว่างประเทศ  
 กรณีระยะเวลาเดินทางมากกว่า 9 ชั่วโมง

ชั้นธุรกิจ (Business Class)	
ผู้ดำรงตำแหน่งประเภททั่วไป	-
ผู้ดำรงตำแหน่งประเภทวิชาการ	-
ผู้ดำรงตำแหน่งประเภทอำนวยการ	ระดับสูง
ผู้ดำรงตำแหน่งประเภทบริหาร	ระดับต้น

**ค่าใช้จ่ายในการเดินทางไปราชการต่างประเทศ**  
 หมายเหตุ สิทธิตามพระราชบัญญัติการเดินทางไปราชการ พ.ศ. 2526 และที่แก้ไขเพิ่มเติม (ฉบับที่ 9) พ.ศ. 2560 ประกาศในราชกิจจานุเบกษา เมื่อวันที่ 17 กุมภาพันธ์ 2560

(3) ค่าพาหนะ ให้ผู้เดินทางเบิกได้ในลักษณะรายจริง ตามที่กำหนดดังนี้

การเดินทางโดยเครื่องบินระหว่างประเทศ  
 กรณีระยะเวลาเดินทางมากกว่า 9 ชั่วโมง

ชั้นประหยัด (Economy Class) หรือชั้นต่ำสุด	
ผู้ดำรงตำแหน่งประเภททั่วไป	ระดับปฏิบัติงาน ระดับชำนาญงาน ระดับอาวุโส ระดับทักษะพิเศษ
ผู้ดำรงตำแหน่งประเภทวิชาการ	ระดับปฏิบัติการ ระดับชำนาญการ ระดับชำนาญการพิเศษ ระดับเชี่ยวชาญ
ผู้ดำรงตำแหน่งประเภทอำนวยการ	ระดับต้น
ผู้ดำรงตำแหน่งประเภทบริหาร	-

**ค่าใช้จ่ายในการเดินทางไปราชการต่างประเทศ**  
 หมายเหตุ สิทธิตามพระราชบัญญัติการเดินทางไปราชการ พ.ศ. 2526 และที่แก้ไขเพิ่มเติม (ฉบับที่ 9) พ.ศ. 2560 ประกาศในราชกิจจานุเบกษา เมื่อวันที่ 17 กุมภาพันธ์ 2560

**(3) คำพาหนะ** ให้ผู้เดินทางเบิกได้แก่สถานะผู้มีเงิน ตามที่กำหนดดังนี้

การเดินทางโดยเครื่องบินระหว่างประเทศ  
กรณีระยะเวลาเดินทางน้อยกว่า 9 ชั่วโมง

ชั้นธุรกิจ (Business Class)	
ผู้ดำรงตำแหน่งประเภททั่วไป	-
ผู้ดำรงตำแหน่งประเภทวิชาการ	-
ผู้ดำรงตำแหน่งประเภทอำนวยการ	-
ผู้ดำรงตำแหน่งประเภทบริหาร	ระดับสูง

**ค่าใช้จ่ายในการเดินทางไปราชการต่างประเทศ**

หมายเหตุ สิทธิตามพระราชบัญญัติการเดินทางไปราชการ พ.ศ. 2526 และที่แก้ไขเพิ่มเติม (ฉบับที่ 9) พ.ศ. 2560 ประกาศในราชกิจจานุเบกษา เมื่อวันที่ 17 กุมภาพันธ์ 2560

**(3) คำพาหนะ** ให้ผู้เดินทางเบิกได้แก่สถานะผู้มีเงิน ตามที่กำหนดดังนี้

การเดินทางโดยเครื่องบินระหว่างประเทศ  
กรณีระยะเวลาเดินทางน้อยกว่า 9 ชั่วโมง

**ชั้นประหยัด (Economy Class) หรือชั้นต่ำสุด**

ผู้ดำรงตำแหน่งประเภททั่วไป	ระดับปฏิบัติงาน ระดับชำนาญงาน ระดับอาวุโส ระดับทักษะพิเศษ
ผู้ดำรงตำแหน่งประเภทวิชาการ	ระดับปฏิบัติการ ระดับชำนาญการ ระดับชำนาญการพิเศษ ระดับเชี่ยวชาญ
ผู้ดำรงตำแหน่งประเภท อำนวยการ	ระดับต้น ระดับสูง
ผู้ดำรงตำแหน่งประเภทบริหาร	ระดับต้น



**ค่าใช้จ่ายในการเดินทางไปราชการต่างประเทศ**

หมายเหตุ สิทธิตามพระราชบัญญัติการเดินทางไปราชการ พ.ศ. 2526 และที่แก้ไขเพิ่มเติม (ฉบับที่ 9) พ.ศ. 2560 ประกาศในราชกิจจานุเบกษา เมื่อวันที่ 17 กุมภาพันธ์ 2560

**(3) คำพาหนะ**

**หลักฐานการจ่าย**  
(ตามระเบียบรัฐสภาว่าด้วยการเบิกจ่ายเงินจากรัฐ การเก็บรักษาเงินและการนำเงินส่งคลัง พ.ศ. 2557)

1. กรณีเดินทางโดยเครื่องบินระหว่างประเทศ (บริษัท การบินไทย จำกัด (มหาชน) โดยใช้บริษัททัวร์)
2. กรณีเดินทางโดยเครื่องบินระหว่างประเทศ (นอกเหนือจาก บริษัท การบินไทย จำกัด (มหาชน)) และภายในต่างประเทศ

 ใบเสร็จรับเงิน (ที่แสดงรายละเอียดการเดินทาง)  
 Boarding Pass (เฉพาะกรณีภายในต่างประเทศ)

15

**(4) คำรับรอง**

**หลักเกณฑ์การเบิก**

- (1) ผู้เดินทางซึ่งดำรงตำแหน่งดังต่อไปนี้ ให้เบิกเงินสำหรับรองได้เท่าที่จ่ายจริง
  - (ก) ประธานองคมนตรี หรือองคมนตรี
  - (ข) นายกรัฐมนตรี รองนายกรัฐมนตรี หรือรัฐมนตรี
  - (ค) ประธาน หรือรองประธานของสภาซึ่งเป็นองค์การนิติบัญญัติ
  - (ง) ประธาน ศาลฎีกา รองประธานศาลฎีกา หรือประธานศาลอุทธรณ์
- (2) ผู้เดินทางนอกจากที่กล่าวใน (1) ให้เบิกค่ารับรองได้เท่าที่จ่ายจริง ทั้งในกรณีเดินทางไปราชการเป็นคณะหรือเดินทางไปราชการคนเดียว ไม่เกินอัตรา ดังต่อไปนี้
  - (ก) กรณีเดินทางไม่เกิน 15 วัน ไม่เกิน 67,000 บาท
  - (ข) กรณีเดินทางเกิน 15 วัน ไม่เกิน 100,000 บาท

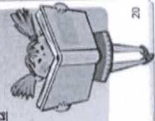

**ค่าใช้จ่ายในการเดินทางไปราชการต่างประเทศ**

20

**เงื่อนไขการเบิกค่ารับรอง**

- (ก) เป็นผู้เดินทางไปเข้าร่วมประชุมระหว่างประเทศในฐานะผู้แทนรัฐบาล-ผู้แทนรัฐสภาหรือผู้แทนส่วนราชการ แต่ไม่รวมถึงการประชุมหรือการสัมมนาทางวิชาการ
- (ข) เป็นผู้เดินทางไปเจรจาธุรกิจ เสร็จจากเงินหรือข้อความช่วยเหลือจากต่างประเทศ ในฐานะผู้แทนรัฐบาลไทย
- (ค) เป็นผู้เดินทางไปปรึกษาหารือหรือเข้าร่วมประชุมเกี่ยวกับความร่วมมือระหว่างหน่วยงานของรัฐบาลไทยกับหน่วยงานต่างประเทศ
- (ง) เป็นผู้เดินทางไปเยือนต่างประเทศในฐานะทูตสันถวไมตรีหรือในฐานะแขกของรัฐบาลต่างประเทศ
- (จ) เป็นผู้เดินทางไปร่วมในงานรัฐพิธีตามคำเชิญของรัฐบาลต่างประเทศ
- (ฉ) เป็นผู้เดินทางไปจัดงานแสดงสินค้าไทย หรือส่งเสริมสินค้าไทยในต่างประเทศหรือส่งเสริมการลงทุนของต่างประเทศในประเทศไทย หรือส่งเสริมการลงทุนของไทยในต่างประเทศ
- (ช) เป็นผู้เดินทางไปเผยแพร่ศิลปะหรือวัฒนธรรมไทยในต่างประเทศ



21

**(5) ค่าใช้จ่ายอื่นที่จำเป็นต้องจ่ายเนื่องในการเดินทางไปราชการ**

1. ค่าใช้จ่ายในลักษณะที่จำเป็นต้องจ่าย หากไม่จ่ายไม่อาจเดินทางถึงจุดหมาย แต่ละช่วงที่เดินทางไปปฏิบัติราชการได้
2. ต้องไม่เป็นค่าใช้จ่ายที่มีกฎหมาย ระเบียบ หลักเกณฑ์ ข้อบังคับ หรือหนังสือสั่งการของกระทรวงการคลังกำหนดไว้เป็นการเฉพาะ

**เช่น ค่าธรรมเนียมพาสปอร์ต ค่าวีซ่า ค่านิติเวชชัน**



**ค่าใช้จ่ายในการเดินทางไปราชการต่างประเทศ**

22

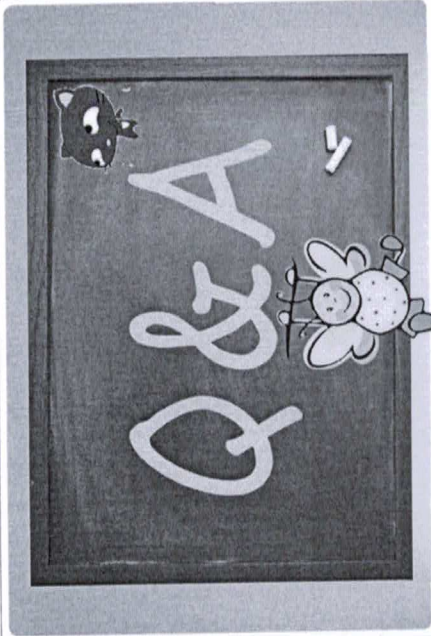

23

  
**โครงการชั่งช่อมความเข้าใจ**  
**ระเบียบ หลักเกณฑ์**  
**และแนวทางปฏิบัติเกี่ยวกับการเบิกค่าใช้จ่าย**  
**ในการเดินทางไปราชการต่างประเทศชั่วคราว**

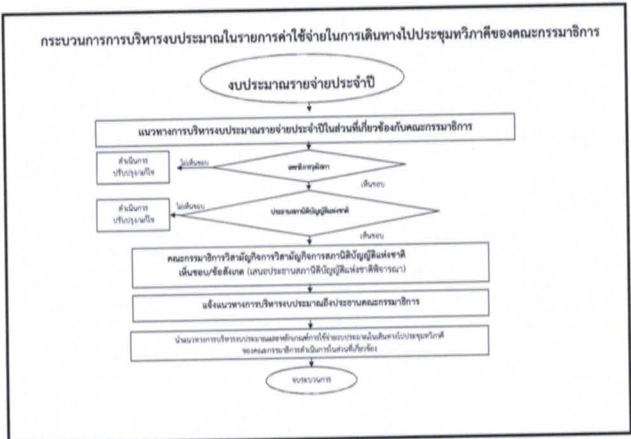

- กฎหมาย ระเบียบที่เกี่ยวข้อง**
- พระราชบัญญัติการในประจำตำแหน่งและประโยชน์ตอบแทนอื่นของผู้ดำรงตำแหน่งตามรัฐธรรมนูญบางตำแหน่ง พ.ศ. ๒๕๕๗
  - พระราชบัญญัติค่าใช้จ่ายในการเดินทางไปราชการ พ.ศ. ๒๕๕๖ และที่แก้ไขเพิ่มเติม(ฉบับที่ ๒ - ๘)
  - ระเบียบกระทรวงการคลังว่าด้วยการเบิกค่าใช้จ่ายในการเดินทางไปราชการ พ.ศ. ๒๕๕๖ และที่แก้ไขเพิ่มเติม(ฉบับที่ ๒) พ.ศ. ๒๕๕๔
  - หนังสือกระทรวงการคลัง ส่วนที่ ๓๓๓ กค ๐๔๐๘.๔/ว ๑๖๕ ลงวันที่ ๒๒ ธันวาคม ๒๕๕๔ เรื่อง หลักเกณฑ์และหลักฐานประกอบการเบิกค่าใช้จ่ายในการเดินทางไปราชการในราชอาณาจักรและการเดินทางไปราชการต่างประเทศ และวิธีปฏิบัติกรณีเดินทางไปหลักฐานประกอบการเบิกจ่ายเงินอุดหนุน

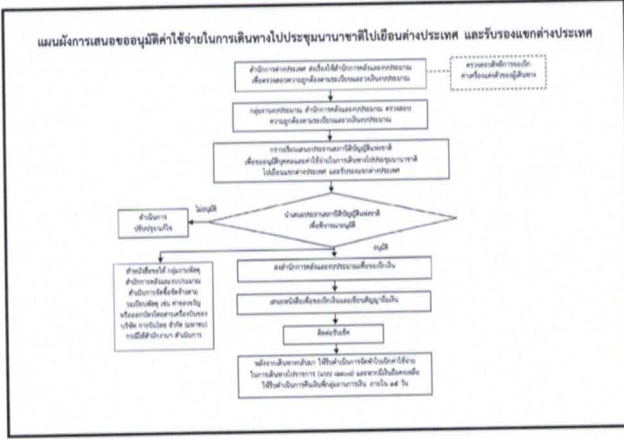
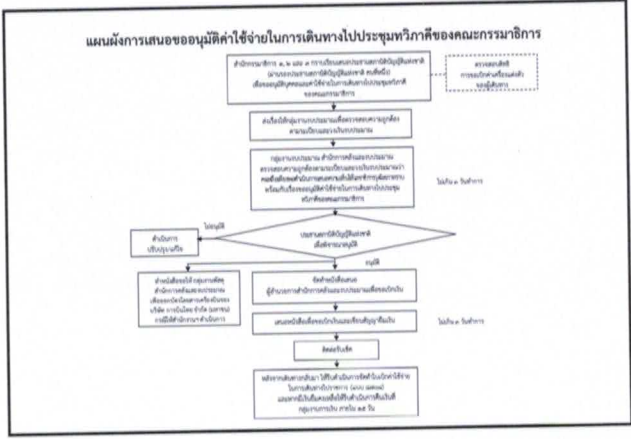

- แนวทางการบริหารงบประมาณ**  
**ในรายการค่าใช้จ่ายในการเดินทางไปประชุมทวิภาคีของคณะกรรมการกิจการ**
- ❖ รายการค่าใช้จ่ายในการเดินทางไปประชุมทวิภาคีของคณะกรรมการกิจการ จำนวน ๒๒,๙๒๕,๐๐๐ บาท (ยี่สิบสามล้านบาทแปดพันบาทถ้วน) จัดสรรงบประมาณให้คณะกรรมการสามัญ ๑๖ คณะ คณะละ ๑,๔๐๗,๕๐๔ บาท (หนึ่งล้านสี่แสนเจ็ดพันห้าร้อยยี่สิบเก้าบาทถ้วน) และเบิกจ่ายในภาพรวมตามภารกิจ ๑,๔๐๗,๕๐๒ บาท (หนึ่งล้านสี่แสนเจ็ดพันห้าร้อยยี่สิบเก้าบาทถ้วน)
  - ❖ สมาชิกภาคีนิติบัญญัติแห่งชาติ ที่ดำรงตำแหน่งเป็นกรรมการใน ๒ คณะ พิจารณาเลือกเดินทางไปประชุมทวิภาคีกับคณะกรรมการที่ดำรงตำแหน่งอยู่เพียงคณะเดียว ทั้งนี้ ขอให้แต่ละคณะกรรมการบริหารงบประมาณภายในวงเงินที่ได้รับจัดสรร
  - ❖ ควรหลีกเลี่ยงการเดินทางในวันประชุมสามัญนิติบัญญัติแห่งชาติ โดยเฉพาะอย่างยิ่งหากการเดินทางของคณะกรรมการมากกว่า ๑ คณะ ในวันที่มีการประชุมสามัญนิติบัญญัติแห่งชาติจะส่งผลกระทบต่อต่างประเทศ
  - ❖ สำนักงานฯ จะจัดสรรงบประมาณในส่วนของสำนักงานฯ เพิ่มเติมให้คณะกรรมการละ ๕๐,๐๐๐ บาท (ห้าหมื่นบาทถ้วน) เพื่อเป็นค่าใช้จ่ายในการเดินทางที่คณะกรรมการประสงค์ให้เจ้าหน้าที่ประจำคณะร่วมเดินทางไปปฏิบัติหน้าที่ฝ่ายเลขานุการ

**ค่าเบี้ยเลี้ยง**

หลักเกณฑ์และอัตราการเบิกเบี้ยเลี้ยงเดินทาง

- ผู้เดินทางมีสิทธิเบิกเบี้ยเลี้ยงเดินทางไปราชการต่างประเทศ ได้ ๒ ลักษณะ ดังนี้
  - แบบเหมาจ่าย
  - แบบจ่ายจริง
 ทั้งนี้ เมื่อเลือกเบิกเบี้ยเลี้ยงเดินทางแบบใดให้ใช้หลักเกณฑ์ที่เลือกตลอดระยะเวลาการเดินทางในครั้งนั้นๆ ไม่ว่าจะเดินทางไปราชการประเทศเดียวหรือหลายประเทศก็ตาม

**อัตราเบี้ยเลี้ยงเดินทาง**

๑. กรณีเบิกแบบเหมาจ่าย ภายในวงเงินที่กระทรวงการคลังกำหนด

ประเภท	ระดับ	อัตรา
อำนาจการ วิชาการ ทั่วไป	ระดับต้น ชำนาญการพิเศษ ข้าราชการ ปฏิบัติการ ทั่วไป ข้าราชการ ปฏิบัติงาน	๒,๕๐๐ บาท/วัน
	ระดับสูง ระดับต้น	๓,๕๐๐ บาท/วัน
บริหาร อำนาจการ วิชาการ ทั่วไป	ระดับสูง ระดับต้น ทรงคุณวุฒิเชี่ยวชาญ ศึกษาศาสตร์	

**การนับเวลาเพื่อคำนวณเบี้ยเลี้ยง**

- ให้นับเวลาตั้งแต่ประทับตราหนังสือเดินทางออกจากรุงเทพฯ จนถึงเวลาที่ประทับตราหนังสือเดินทางเข้าประเทศไทย
- นับ ๒๔ ชั่วโมง เป็น ๑ วัน ส่วนที่ไม่ถึงครบ ๒๔ ชั่วโมงนับได้เป็น ๑๒ ชั่วโมง ให้ถือเป็น ๑ วัน

**การลาหรือพักรักษาตัวก่อนหรือหลังการปฏิบัติราชการ**

- กรณีนับเวลาเพื่อคำนวณเบี้ยเลี้ยง ให้นับนับเวลาตั้งแต่เริ่มปฏิบัติราชการเป็นต้นไปจนถึงสิ้นสุดการปฏิบัติราชการ โดยถือว่าลาหรือพักรักษาตัวก่อนหรือหลังการเดินทางสิ้นสุดเมื่อเสร็จสิ้นเวลาการปฏิบัติราชการ ไม่ให้นับเวลาพักรักษาตัวหรือลาพักก่อนหรือหลังการปฏิบัติราชการมาคำนวณเบี้ยเลี้ยง

๒) กรณีเบิกแบบจ่ายจริง ให้เบิกค่าใช้จ่ายได้ ดังนี้

บาท : วัน

รายการ	เบิกได้เท่าที่จ่ายจริง	เบิกเหมา จ่าย	หมายเหตุ
๑. ค่าอาหาร ค่าเครื่องดื่ม ค่าภาษี	ไม่เกิน ๔,๕๐๐	-	จำนวนเงิน ที่เบิกจ่าย ในแต่ละวัน ห้ามนำไปสมทบ ในวันถัดไป
๒. ค่าบริการที่โรงแรม ภัตตาคาร หรือ ร้านค้าเรียกเก็บ	ไม่เกิน ๕๐๐	-	
๓. ค่าค่าความสะอาดเสื้อผ้าสำหรับ ระยะเวลาที่เกิน ๗ วัน	๕๐๐	-	
๔. ค่าใช้จ่ายเบ็ดเตล็ด	-	๕๐๐	

**หลักฐานประกอบเบิกค่าเบี้ยเลี้ยงจ่ายจริง**

- ใบเสร็จรับเงินของโรงแรมหรือภัตตาคารหรือร้านอาหารที่ผู้เดินทางเข้าไปบริโภค หรือ
  - ใบแจ้งรายการของโรงแรมที่มียอดแสดงจำนวนเงินค่าอาหารในแต่ละมื้อในแต่ละวัน
    - ในกรณีที่โรงแรมมิได้ออกใบเสร็จรับเงินค่าอาหารแยกต่างหากจากค่าใช้จ่ายต่างๆ ที่โรงแรมเรียกเก็บโดยมีเจ้าหน้าที่รับเงินของโรงแรม ลงลายมือชื่อ วันเดือนปีและจำนวนเงินที่ได้รับไว้เรียบร้อยแล้วแนบใบเสร็จรับเงินก็ได้
  - ใบเสร็จรับเงินค่าทำความสะอาดเสื้อผ้า
  - ใบสำคัญรับเงิน ค่าใช้จ่ายเบ็ดเตล็ด
- ☺ ให้เบิกเบี้ยเลี้ยงเดินทางหมวดช่วย หรือ ช่วยจริง ได้เพียงอย่างเดียว ตลอดระยะเวลาการเดินทาง ไม่ว่าจะเดินทางไปประเทศเดียวหรือหลายประเทศก็ตาม

**การอนุมัติระยะเวลาเดินทางไป - กลับ**

ผู้มีอำนาจอนุมัติการเดินทางไปราชการต่างประเทศชั่วคราว อนุมัติระยะเวลาการเดินทางออกเดินทางล่วงหน้า ก่อนเริ่มปฏิบัติราชการ และระยะเวลาเดินทางกลับหลังเสร็จสิ้นการปฏิบัติราชการ ได้ไม่เกินระยะเวลา ดังนี้

ประเภทการเดินทางไปราชการ	ก่อนเริ่ม ปฏิบัติราชการ	หลังเริ่มงาน การปฏิบัติราชการ
๑. ประเทศในทวีปเอเชีย	ไม่เกิน ๒๔ ชั่วโมง	ไม่เกิน ๒๔ ชั่วโมง
๒. ภูมิภาคเอเชีย ออสเตรเลีย แปซิฟิก ยุโรป ประเทศในทวีปอเมริกาเหนือ	ไม่เกิน ๔๘ ชั่วโมง	ไม่เกิน ๒๔ ชั่วโมง
๓. ประเทศในทวีปอเมริกาใต้หรือ ประเทศในทวีปแอฟริกา	ไม่เกิน ๓๐ ชั่วโมง	ไม่เกิน ๓๐ ชั่วโมง

**ค่าเช่าที่พัก**



**ค่าเช่าที่พัก (ต่อ)**

อัตราค่าเช่าที่พักในการเดินทางไปราชการต่างประเทศชั่วคราว

ข้าราชการ	อัตราค่าเช่าที่พัก (บาท : คน)				
	ประเภท ก.	ประเภท ข.	ประเภท ค.	ประเภท ง.	ประเภท จ.
อำนาจการ : ระดับต้น วิชาการ : ข้าราชการพิเศษลงมา ทั่วไป : อาวุโสลงมา หรือระดับ ๘ ลงมา	ไม่เกิน ๗,๕๐๐	ไม่เกิน ๕,๐๐๐	ไม่เกิน ๓,๕๐๐	เพิ่มขึ้นจากประเภท ก. ๒๐%	เพิ่มขึ้นจากประเภท ก. ๒๕%
บริหาร : ระดับต้น ระดับสูง อำนาจการ : ระดับสูง วิชาการ : เชี่ยวชาญขึ้นไป หรือระดับ ๙ ขึ้นไป	ไม่เกิน ๑๐,๐๐๐	ไม่เกิน ๗,๐๐๐	ไม่เกิน ๕,๕๐๐	เพิ่มขึ้นจากประเภท ก. ๒๐%	เพิ่มขึ้นจากประเภท ก. ๒๕%

**คำพาดพิง**

**หลักเกณฑ์การเบิกค่าพาดพิง**

- ๑.๑ ให้ใช้ยานพาหนะประจำทาง และเบิกได้เท่าที่จ่ายจริง โดยความจำเป็น เหมาะสมและประหยัด
- ๑.๒ กรณีลาภิจ หรือ ลาพักผ่อน ก่อนการปฏิบัติราชการ หรือหลังเสร็จสิ้นการปฏิบัติราชการ ให้เบิกค่าพาดพิง ดังนี้
  - ❖ กรณีเดินทางตามเส้นทางที่ได้รับอนุมัติให้ไปปฏิบัติราชการ ในช่วงเวลาหวังกการลาให้เบิกค่าพาดพิงได้เท่าที่จ่ายจริงตามเส้นทางที่ได้รับอนุมัติให้ไปปฏิบัติราชการ
  - ❖ กรณีเดินทางออกนอกเส้นทางที่ได้รับอนุมัติให้ไปปฏิบัติราชการ ในช่วงเวลาหวังกการลาให้เบิกค่าพาดพิงได้เท่าที่จ่ายจริง ไม่เกินอัตราค่าพาดพิงตามเส้นทางที่ได้รับอนุมัติให้ไปปฏิบัติราชการ

**สิทธิการเบิกค่าพาดพิง**

➢ สิทธิการเดินทางโดยสารเครื่องบิน

ระดับ	สิทธิการเดินทาง
บริหาร ระดับสูง วิชาการ ระดับทรงคุณวุฒิ หรือตำแหน่งระดับ ๑๐ ขึ้นไป	ชั้น ๑ (First Class)
บริหาร ระดับต้น อำนาจการ ระดับสูง วิชาการ ระดับเชี่ยวชาญ ทั่วไป ระดับทักษะพิเศษ หรือตำแหน่งระดับ ๙	ชั้นธุรกิจ (Business Class) หรือชั้นระหว่างชั้น ๑ กับชั้นประหยัด
อำนาจการ ระดับต้น วิชาการ ระดับชำนาญการพิเศษลงมา ทั่วไป ระดับอาวุโสลงมา	ชั้นประหยัดหรือชั้นค่าสุด (Economy Class)

**สิทธิการเบิกค่าพาดพิง (ต่อ)**

- ❖ ให้ใช้ยานพาหนะประจำทางและเบิกค่าพาดพิงได้เท่าที่จ่ายจริงโดยประหยัด
- ❖ กรณีไม่มียานพาหนะประจำทาง หรือมีแต่ต้องการความรวดเร็ว ให้ใช้ยานพาหนะชั้นดีโดยแจ้งเหตุผลความจำเป็น
- ❖ การเดินทางล่วงหน้า หรือไม่สามารถเดินทางกลับเมื่อเสร็จสิ้นการปฏิบัติราชการ เพราะมีเหตุผลส่วนตัว โดยได้รับอนุมัติให้ลาภิจหรือลาพักผ่อนให้เบิกค่าพาดพิงได้ตามจ่ายจริงตามเส้นทางที่ได้รับคำสั่งให้ไปปฏิบัติราชการ
- ❖ กรณีมีการเดินทางออกนอกเส้นทางให้เบิกค่าพาดพิงได้เท่าที่จ่ายจริง โดยไม่เกินอัตราค่าพาดพิงที่คำสั่งให้เดินทางไปราชการ

**ค่าเครื่องแต่งตัว**

๑. หลักเกณฑ์การเบิก

ผู้ใดได้รับคำสั่งแต่งตั้งจากสำนักงานเลขาธิการวุฒิสภา หรือหน่วยงานใด ทั้งในประเทศและต่างประเทศ มีสิทธิเบิกค่าเครื่องแต่งตัวได้เมื่อมีการเดินทางไปราชการต่างประเทศชั่วคราวครั้งใหม่ ห่างจากการเดินทางครั้งสุดท้ายเกินกว่า ๒ ปีนับจากรับเดินทางออกจากประเทศไทย

การเดินทางไปราชการใน ๑๔ ประเทศนี้ ห้ามเบิกค่าเครื่องแต่งตัว

๑. สหภาพพม่า	๘. สาธารณรัฐสิงคโปร์
๒. เมกาการูปในคาบสมุทร	๙. สาธารณรัฐสังคมนิยมประชาธิปไตยศรีลังกา
๓. สาธารณรัฐอินโดนีเซีย	๑๐. สาธารณรัฐสังคมนิยมเวียดนาม
๔. วาซอตามังการิกัมพูชา	๑๑. สาธารณรัฐหมู่เกาะฟิลิปปินส์
๕. สาธารณรัฐประชาธิปไตยประชาชนลาว	๑๒. ปาปัวนิวกินี
๖. มาเลเซีย	๑๓. รัฐเอกราชซานมาร์
๗. สาธารณรัฐฟิลิปปินส์	๑๔. สาธารณรัฐประชาธิปไตยติมอร์ - เลสเต

**ค่าเครื่องแต่งตัว (ต่อ)**

๒. อัตราการเบิกค่าเครื่องแต่งตัว

ข้าราชการ	อัตรา (บาท : คน)
วิชาการ ระดับปฏิบัติการ ทั่วไป ระดับปฏิบัติงาน	เหมาจ่าย ๗,๕๐๐
บริหาร ระดับต้น ระดับสูง อำนาจการ ระดับต้น ระดับสูง วิชาการ ระดับชำนาญการขึ้นไป ทั่วไป ระดับชำนาญงานขึ้นไป	เหมาจ่าย ๙,๐๐๐







คำสั่งสำนักการคลังและงบประมาณ

ที่ ๒๗ /๒๕๖๐

เรื่อง แต่งตั้งคณะทำงานวิชาการด้านการเบิกจ่ายค่าใช้จ่ายในการเดินทางไปราชการ

การเดินทางไปราชการเป็นภารกิจของสภานิติบัญญัติแห่งชาติ และสำนักงานเลขาธิการวุฒิสภา ซึ่งการเบิกจ่ายเป็นไปตามพระราชกฤษฎีกาค่าใช้จ่ายในการเดินทางไปราชการ พ.ศ. ๒๕๒๖ และที่แก้ไขเพิ่มเติม และระเบียบกระทรวงการคลังว่าด้วยการเบิกค่าใช้จ่ายในการเดินทางไปราชการ พ.ศ. ๒๕๕๐ และระเบียบกระทรวงการคลังว่าด้วยการเบิกค่าใช้จ่ายในการเดินทางไปราชการ (ฉบับที่ ๒) พ.ศ. ๒๕๕๔ และหลักเกณฑ์ แนวทางปฏิบัติที่กระทรวงการคลังกำหนด อาทิ หนังสือกระทรวงการคลัง ด่วนที่สุด ที่ กค ๐๔๐๘.๔/ว ๑๖๕ ลงวันที่ ๒๒ ธันวาคม ๒๕๕๙ เรื่อง หลักเกณฑ์ และหลักฐานประกอบการเบิกจ่ายค่าใช้จ่ายในการเดินทางไปราชการในราชอาณาจักรและการเดินทางไปราชการต่างประเทศ และวิธีปฏิบัติกรณีผู้เดินทางทำหลักฐานประกอบการเบิกจ่ายเงินสูญหาย

ในการนี้ เพื่อเป็นการทบทวนและเสริมสร้างความรู้ความเข้าใจเกี่ยวกับพระราชกฤษฎีกาค่าใช้จ่ายในการเดินทางไปราชการ พ.ศ. ๒๕๒๖ และที่แก้ไขเพิ่มเติม และระเบียบกระทรวงการคลังที่เกี่ยวข้อง ให้เกิดความชัดเจนและถูกต้อง และเพื่อเป็นการเตรียมความพร้อมในการเบิกจ่ายค่าใช้จ่ายเดินทางไปราชการให้กับเจ้าหน้าที่สำนักการคลังและงบประมาณ จึงแต่งตั้งคณะทำงานประกอบด้วย

- |                                |                          |
|--------------------------------|--------------------------|
| ๑. นางสาวนิภาวรรณ ศิริบำรุงสุข | ที่ปรึกษาคณะทำงาน        |
| ๒. นางวนิษา สวมประจำ           | หัวหน้าคณะทำงาน          |
| ๓. นางสาวยุวณิษฐ์ ไม่เด็น      | รองหัวหน้าคณะทำงาน       |
| ๔. นางสาวศิริพร วันทา          | คณะทำงาน                 |
| ๕. นางสาวเสาวณี บุญเลื่อน      | คณะทำงาน                 |
| ๖. นางจุมณฑ์มาศ กลั่นประเสริฐ  | คณะทำงาน                 |
| ๗. นางสาวอริสรา เพ็งบุตร       | คณะทำงาน                 |
| ๘. นายพิเชฐ ชายะตานันท์        | เลขานุการคณะทำงาน        |
| ๙. นายสุรียา ชมสวัสดิ์         | ผู้ช่วยเลขานุการคณะทำงาน |

โดยคณะทำงานมีอำนาจหน้าที่

๑. รวบรวมพระราชกฤษฎีกาค่าใช้จ่ายในการเดินทางไปราชการ พ.ศ. ๒๕๒๖ และที่แก้ไขเพิ่มเติม ระเบียบกระทรวงการคลัง และหนังสือกระทรวงการคลังที่เกี่ยวข้อง

๒. จัดประชุมชี้แจงกับเจ้าหน้าที่ของสำนักงานเลขาธิการวุฒิสภา เพื่อให้เกิดความรู้ความเข้าใจเกี่ยวกับระเบียบที่เกี่ยวข้อง

๓. ปฏิบัติหน้าที่ตามที่ได้รับมอบหมาย

ทั้งนี้ ตั้งแต่บัดนี้เป็นต้นไป

สั่ง ณ วันที่ ๓๐ มกราคม พ.ศ. ๒๕๖๐

126

(นางสาวนิภาวรรณ ศิริบำรุงสุข)

ผู้อำนวยการสำนักการคลังและงบประมาณ