



# รายงานการพิจารณาศึกษา

## เรื่อง การขับเคลื่อนการพัฒนาชุมชนย่านกะดีจีน สู่ความมั่นคงยั่งยืน

ของคณะกรรมการการศาสนา ศิลปะ วัฒนธรรมและการท่องเที่ยว  
สภานิติบัญญัติแห่งชาติ



สำนักกรรมการ ๓  
สำนักงานเลขาธิการวุฒิสภา  
ปฏิบัติหน้าที่สำนักงานเลขาธิการสภานิติบัญญัติแห่งชาติ





## คำนำ

คณะกรรมการการศาสนา ศิลปะและวัฒนธรรม และการท่องเที่ยว สภานิติบัญญัติแห่งชาติ มีภารกิจสำคัญประการหนึ่ง คือ การทำนุบำรุงและส่งเสริมศาสนา โดยเฉพาะศาสนาสามัคคี ซึ่งมีความสำคัญต่อความสงบสุขและความมั่นคงของประเทศ ในครั้งนี้ คณะกรรมการได้พิจารณาแล้ว เห็นว่า ชุมชนย่านกะดีจีน เขตธนบุรี เป็นชุมชนเก่าแก่ มีประวัติความเป็นมาอันยาวนานกว่า ๒๕๐ ปี ซึ่งประกอบด้วย ๖ ชุมชนที่มีความหลากหลายทางเชื้อชาติ ศาสนา และวัฒนธรรม แต่อยู่ร่วมกันอย่างสันติสุขสมควรได้รับการเชิดชูให้เป็นชุมชนต้นแบบของการอยู่ร่วมกันอย่างสงบสุข ในความต่างทางศาสนา และวัฒนธรรม คณะกรรมการจึงได้ประสานความร่วมมือกับชุมชนย่านกะดีจีนและหน่วยงานที่เกี่ยวข้อง จัดมหกรรม ๖ ชุมชนย่านกะดีจีน ๓ ศาสนา ๔ ความเชื่อ เกื้อหนุนกัน สู่สันติสุข เมื่อ ๙ กันยายน ๒๕๖๐ ณ ลานหน้าโบสถ์ข้างตาคูร์ส เขตธนบุรี กรุงเทพมหานคร

จากการประเมินผลการจัดมหกรรม ๖ ชุมชนย่านกะดีจีน คณะกรรมการได้ประจักษ์ว่า ชุมชนย่านกะดีจีนอยู่ร่วมกันอย่างสันติสุข ในความต่างทางศาสนาและวัฒนธรรม แต่ขณะเดียวกัน ชุมชนย่านกะดีจีนก็ยังมีความเปราะบางด้วยชุมชนขาดความเข้มแข็ง ในการดำรงอยู่ท่ามกลางสภาพการณ์ การเปลี่ยนแปลงอย่างรวดเร็วในยุคดิจิทัลปัจจุบัน ดังนั้น กรรมการจึงมีความมุ่งมั่นการพัฒนาชุมชน ย่านกะดีจีนให้มีความต่อเนื่อง เพื่อเสริมสร้างความเข้มแข็งให้แก่ชุมชนย่านกะดีจีน และแต่งตั้งคณะอนุ กรรมการขับเคลื่อนการพัฒนาชุมชนย่านกะดีจีนสู่ความมั่นคงยั่งยืน เป็นคณะอนุกรรมการ คณะที่ ๔ ในคณะกรรมการ โดยมีพลเอก ภาณุวัชร นาควงษ์ เป็นประธาน และผู้แทนหน่วยงานภาครัฐ และภาคเอกชน เป็นอนุกรรมการ เพื่อปฏิบัติภารกิจในการส่งเสริมและสนับสนุนการพัฒนาชุมชนย่านกะดีจีน โดยเน้นกระบวนการการมีส่วนร่วมของชุมชนและทุกภาคีที่เกี่ยวข้อง

การขับเคลื่อนการพัฒนาชุมชนย่านกะดีจีนในช่วงปีงบประมาณ พ.ศ. ๒๕๖๑ – ๒๕๖๒ ได้ดำเนินการ ๕ เรื่องสำคัญ คือ (๑) พัฒนาผู้นำและสมาชิกชุมชน เพื่อสร้างจิตสำนึกการมีส่วนร่วมการพัฒนาชุมชน (๒) เสริมสร้างศักยภาพการผลิตและการตลาดของผลิตภัณฑ์ชุมชน (๓) ปรับปรุงโครงสร้างพื้นฐาน และสิ่งอำนวยความสะดวกของชุมชน (๔) จัดโครงการท่องเที่ยวชุมชนและพัฒนาด้านบริการ เพื่อต้อนรับผู้มาเยือน (๕) จัดทำแผนแม่บทการพัฒนาชุมชนย่านกะดีจีน โดยเน้นการมีส่วนร่วมของทุกภาคี การพัฒนา เพื่อเป็นกรอบและกำหนดระยะเวลาที่ชัดเจนในการพัฒนาอย่างต่อเนื่อง

รายงานการพิจารณาศึกษาฉบับนี้ เป็นผลจากการศึกษาเพื่อการพัฒนาเชิงยุทธศาสตร์ ในการส่งเสริมและสนับสนุนชุมชนย่านกะดีจีน ให้เป็นชุมชนต้นแบบแห่งการอยู่ร่วมกันอย่างสันติสุข ในความต่างทางเชื้อชาติ ศาสนา และวัฒนธรรม ทั้งในระดับประเทศและระหว่างประเทศ อย่างมั่นคงและยั่งยืน ซึ่งจะประโยชน์ต่อส่วนราชการ หน่วยงานภาครัฐและภาคเอกชน ทั้งระดับนโยบายและระดับปฏิบัติการ

พลตำรวจเอก

(พิชิต ควรเดชะคุปต์)

ประธานคณะกรรมการการศาสนา ศิลปะวัฒนธรรม

และการท่องเที่ยว สภานิติบัญญัติแห่งชาติ

ธันวาคม ๒๕๖๑





## สารบัญ

	หน้า
คำนำ	๑
บันทึกข้อความ โดยประธานคณะกรรมการ	๕
รายงานการพิจารณาศึกษา โดยเลขานุการคณะกรรมการ สรุปสำหรับผู้บริหาร	๗ ๑๗
บทที่ ๑ ทำความรู้จักชุมชนย่านกะดีจีน	๒๗
๑. ประวัติย่อชุมชนย่านกะดีจีน	๒๗
๒. สถานที่สำคัญของชุมชนย่านกะดีจีน	๒๗
บทที่ ๒ การจัดมหกรรม ๖ ชุมชนย่านกะดีจีน ๓ ศาสนา ๔ ความเชื่อ เกี่ยวพันกัน สู่สันติสุข	๓๓
๑. วัตถุประสงค์การจัดมหกรรม ๖ ชุมชนย่านกะดีจีน	๓๓
๒. องค์ประกอบมหกรรม ๖ ชุมชนย่านกะดีจีน	๓๓
๓. การเตรียมการจัดมหกรรม ๖ ชุมชนย่านกะดีจีน	๓๕
๔. การดำเนินงานมหกรรม ๖ ชุมชนย่านกะดีจีน	๔๑
๕. การประเมินผลการจัดมหกรรม ๖ ชุมชนย่านกะดีจีน	๕๓
บทที่ ๓ การสนับสนุนการพัฒนาชุมชนย่านกะดีจีนอย่างต่อเนื่อง	๖๑
๑. การแต่งตั้งคณะอนุกรรมการ คณะที่ ๔ ดำเนินงาน	๖๑
๒. การดำเนินงานสนับสนุนการพัฒนาชุมชนย่านกะดีจีน	๖๑
บทที่ ๔ การจัดทำแผนแม่บทการพัฒนาชุมชนย่านกะดีจีน	๘๕
๑. วัตถุประสงค์การจัดทำแผนแม่บท	๘๕
๒. วิสัยทัศน์	๘๕
๓. ยุทธศาสตร์การพัฒนา	๘๕
๔. ขั้นตอนการจัดทำแผนแม่บท	๘๖
๕. วิธีการดำเนินงาน	๘๖
๖. แผนงาน โครงการ และกิจกรรม	๙๑
บทที่ ๕ บทสรุปและข้อเสนอแนะเชิงนโยบาย	๑๐๕
๑. บทสรุป	๑๐๕
๒. ข้อเสนอแนะเชิงนโยบาย	๑๑๗
ภาคผนวก	๑๑๙
ประมวลภาพการดำเนินงานของคณะกรรมการ คณะอนุกรรมการ และคณะทำงาน	





(สำเนา)

## บันทึกข้อความ

ส่วนราชการ คณะกรรมการการการศาสนา ศิลปะ วัฒนธรรมและการท่องเที่ยว สภานิติบัญญัติแห่งชาติ

ที่ สว (สนช)(กมธ ๓) ๐๐๑๙/(ร ๒)

วันที่ ๗ มกราคม ๒๕๖๒

เรื่อง รายงานการพิจารณาศึกษาของคณะกรรมการการการศาสนา ศิลปะ วัฒนธรรมและการท่องเที่ยว

กราบเรียน ประธานสภานิติบัญญัติแห่งชาติ

ด้วยในคราวประชุมสภานิติบัญญัติแห่งชาติ ครั้งที่ ๑๔/๒๕๕๗ วันพฤหัสบดีที่ ๙ ตุลาคม ๒๕๕๗ ที่ประชุมได้มีมติตั้งคณะกรรมการการการศาสนา ศิลปะ วัฒนธรรมและการท่องเที่ยว โดยข้อบังคับการประชุมสภานิติบัญญัติแห่งชาติ พ.ศ. ๒๕๖๐ ข้อ ๗๘ (๑๖) กำหนดให้คณะกรรมการการการศาสนา ศิลปะ วัฒนธรรมและการท่องเที่ยว มีหน้าที่และอำนาจพิจารณาร่างพระราชบัญญัติ กระทำกิจการพิจารณาขอโทษเท็จจริง หรือศึกษาเรื่องใด ๆ ที่เกี่ยวกับการอุปถัมภ์ และคุ้มครองศาสนา การอนุรักษ์ ศิลปะ การรักษาประเพณี วัฒนธรรมท้องถิ่น ภูมิปัญญาชาวบ้าน รวมทั้งการส่งเสริมศิลปกรรม คุณธรรม จริยธรรม วัฒนธรรม อัตลักษณ์ไทย และการท่องเที่ยว ซึ่งคณะกรรมการคณะนี้ ประกอบด้วย

- |                                    |                                    |
|------------------------------------|------------------------------------|
| ๑) พลตำรวจเอก พิชิต ควบเดชะคุปต์   | ประธานคณะกรรมการ                   |
| ๒) นายสมพร เทพสิทธา                | รองประธานคณะกรรมการ คนที่หนึ่ง     |
| ๓) นายศรีศักดิ์ ว่องสงสาร          | รองประธานคณะกรรมการ คนที่สอง       |
| ๔) พลตำรวจโท บุญเรือง ผลพานิชย์    | รองประธานคณะกรรมการ คนที่สาม       |
| ๕) พลเรือเอก กำธร พุ่มหิรัญ        | ประธานที่ปรึกษาคณะกรรมการ          |
| ๖) พลเอก ไพโรจน์ พานิชสมัย         | กรรมการและที่ปรึกษาคณะกรรมการ      |
| ๗) พลเอก กิตติพงษ์ เกษโกวิท        | กรรมการและที่ปรึกษาคณะกรรมการ      |
| ๘) นายบรรณิณี เศรษฐบุตร            | (ลาออกเมื่อวันที่ ๑๕ พฤษภาคม ๒๕๖๑) |
| ๙) นายศักดิ์ทิพย์ ไกรฤกษ์          | กรรมการและที่ปรึกษาคณะกรรมการ      |
| ๑๐) นางสุวิมล ภูมิสิงหรา           | เลขานุการคณะกรรมการ                |
| ๑๑) พลอากาศเอก ธงชัย แฉล้มเขตร     | โฆษกคณะกรรมการ                     |
| ๑๒) นางสาวจินตนันท์ ชญาตร์ ศุภมิตร | โฆษกคณะกรรมการ                     |
| ๑๓) พลเอก กู้เกียรติ ศรีนาคา       | กรรมการ                            |
| ๑๔) พลเอก คณิต สาพิทักษ์           | กรรมการ                            |
| ๑๕) พลตำรวจเอก จักรทิพย์ ชัยจินดา  | กรรมการ                            |
| ๑๖) พลตรี เจริญชัย หินเธาว์        | กรรมการ                            |
| ๑๗) พลอากาศเอก ชัยพฤกษ์ ดิษยะศริน  | กรรมการ                            |
| ๑๘) พลตำรวจเอก ชัชวาลย์ สุขสมจิตร  | กรรมการ                            |
| ๑๙) พลเอก ฐัฐพล นาคพาณิชย์         | กรรมการ                            |
| ๒๐) พลอากาศเอก ถาวร มณีพฤกษ์       | กรรมการ                            |

๒๑) พลเรือเอก ...

๒๑) พลเรือเอก พลวัฒน์ สีโรดม	กรรมาธิการ
๒๒) พลตำรวจเอก พัชรวาท วงษ์สุวรรณ	กรรมาธิการ
๒๓) พลเอก พิสิทธิ์ สิทธิสาร	กรรมาธิการ
๒๔) พลตรี พัลลภ เพ็ญฟู	กรรมาธิการ
๒๕) พลเอก ภาณุวัชร นาควงษ์	กรรมาธิการ
๒๖) พลเอก วิชญ์ เทพหัสดิน ณ อยุธยา	กรรมาธิการ
๒๗) พลเอก สุนทร ขำคมกุล	กรรมาธิการ
๒๘) พลเรือเอก สุรศักดิ์ หุ่นเรืองรมย์	กรรมาธิการ
๒๙) พลตำรวจโท ศานิตย์ มหถาวร	กรรมาธิการ
๓๐) พลอากาศเอก อาคม กาญจนหิรัญ	กรรมาธิการ

บัดนี้ คณะกรรมาธิการได้ดำเนินการพิจารณาศึกษา เรื่องการขับเคลื่อนการพัฒนาชุมชน ยานกะตี่จีนสู่ความมั่นคงยั่งยืน เสร็จเรียบร้อยแล้ว จึงขอเสนอรายงานการพิจารณาศึกษาเรื่องดังกล่าว ต่อสภานิติบัญญัติแห่งชาติ ตามข้อบังคับการประชุมสภานิติบัญญัติแห่งชาติ พ.ศ. ๒๕๖๐ ข้อ ๙๖

จึงกราบเรียนมาเพื่อโปรดพิจารณา นำเสนอรายงานของคณะกรรมาธิการต่อที่ประชุม สภานิติบัญญัติแห่งชาติ จักขอบพระคุณยิ่ง

(ลงชื่อ) พลตำรวจเอก พิชิต ควรรเดชะคุปต์

(พิชิต ควรรเดชะคุปต์)

ประธานคณะกรรมการการศาสนา  
ศิลปะ วัฒนธรรมและการท่องเที่ยว  
สภานิติบัญญัติแห่งชาติ

สำเนาถูกต้อง



(นางสาวอนรรฆวี คำภูมิ)

ผู้บังคับบัญชากลุ่มงาน

ปฏิบัติหน้าที่ผู้ช่วยเลขานุการคณะกรรมการการศาสนาฯ

ฝ่ายเลขานุการคณะกรรมการการศาสนาฯ

สำนักกรรมาธิการ ๓ สำนักงานเลขาธิการวุฒิสภา

ปฏิบัติหน้าที่สำนักงานเลขาธิการสภานิติบัญญัติแห่งชาติ

โทรศัพท์ ๐ ๒๘๓๑ ๙๒๒๗ - ๘ โทรสาร ๐ ๒๘๓๑ ๙๒๒๘

เนติ/บุญชัย พิมพ์

อนรรฆวี ทาน



รายงานการพิจารณาศึกษา  
เรื่อง การขับเคลื่อนการพัฒนาชุมชนย่านกะดีจีนสู่ความมั่นคงยั่งยืน  
โดย คณะกรรมการการการศาสนา ศิลปะ วัฒนธรรมและการท่องเที่ยว  
สภานิติบัญญัติแห่งชาติ

ด้วยในคราวประชุมสภานิติบัญญัติแห่งชาติ ครั้งที่ ๑๔/๒๕๕๗ วันพฤหัสบดีที่ ๙ ตุลาคม ๒๕๕๗ ที่ประชุมได้มีมติตั้งคณะกรรมการการการศาสนา ศิลปะ วัฒนธรรมและการท่องเที่ยว โดยข้อบังคับการประชุมสภานิติบัญญัติแห่งชาติ พ.ศ. ๒๕๖๐ ข้อ ๗๘ (๑๖) กำหนดให้คณะกรรมการการการศาสนา ศิลปะ วัฒนธรรมและการท่องเที่ยว มีหน้าที่และอำนาจพิจารณาร่างพระราชบัญญัติ กระทู้กิจการ พิจารณา สอบหาข้อเท็จจริง หรือศึกษาเรื่องใด ๆ ที่เกี่ยวกับการอุปถัมภ์ และคุ้มครองศาสนา การอนุรักษ์ศิลปะ การรักษา ประเพณี วัฒนธรรมท้องถิ่น ภูมิปัญญาชาวบ้าน รวมทั้งการส่งเสริมศีลธรรม คุณธรรม จริยธรรม วัฒนธรรม อัตลักษณ์ไทย และการท่องเที่ยว

บัดนี้ คณะกรรมการการการได้ดำเนินการพิจารณาการศึกษา เรื่องการขับเคลื่อนการพัฒนาชุมชนย่านกะดีจีนสู่ความมั่นคงยั่งยืน เสร็จเรียบร้อยแล้ว จึงขอเสนอรายงานการพิจารณาการศึกษาเรื่องดังกล่าว ต่อสภานิติบัญญัติแห่งชาติ ตามข้อบังคับการประชุมสภานิติบัญญัติแห่งชาติ พ.ศ. ๒๕๖๐ ข้อ ๙๖ ดังนี้

#### ๑. การดำเนินงาน

๑.๑ คณะกรรมการมีมติเลือกตั้งตำแหน่งต่าง ๆ ดังนี้

- |                                    |                                |
|------------------------------------|--------------------------------|
| ๑) พลตำรวจเอก พิชิต ควรวเดชะคุปต์  | ประธานคณะกรรมการ               |
| ๒) นายสมพร เทพสิทธา                | รองประธานคณะกรรมการ คนที่หนึ่ง |
| ๓) นายศรีศักดิ์ ว่องสงสาร          | รองประธานคณะกรรมการ คนที่สอง   |
| ๔) พลตำรวจโท บุญเรือง ผลพานิชย์    | รองประธานคณะกรรมการ คนที่สาม   |
| ๕) พลเรือเอก กำธร พุ่มหิรัญ        | ประธานที่ปรึกษาคณะกรรมการ      |
| ๖) พลเอก ไพโรจน์ พานิชสมัย         | กรรมการและที่ปรึกษาคณะกรรมการ  |
| ๗) พลเอก กิตติพงษ์ เกษโกวิท        | กรรมการและที่ปรึกษาคณะกรรมการ  |
| ๘) นายธนนิติ เศรษฐบุตร             | กรรมการและที่ปรึกษาคณะกรรมการ  |
| ๙) นายศักดิ์ทิพย์ ไกรฤกษ์          | กรรมการและที่ปรึกษาคณะกรรมการ  |
| ๑๐) นางสุวิมล ภูมิสิงหาราช         | เลขานุการคณะกรรมการ            |
| ๑๑) พลอากาศเอก ธงชัย แฉล้มเขตร     | โฆษกคณะกรรมการ                 |
| ๑๒) นางสาวจินตนันท์ ชญาตร์ ศุภมิตร | โฆษกคณะกรรมการ                 |
| ๑๓) พลเอก กู้เกียรติ ศรีนาคา       | กรรมการ                        |
| ๑๔) พลเอก คณิต สาทัทักษ์           | กรรมการ                        |
| ๑๕) พลตำรวจเอก จักรทิพย์ ชัยจินดา  | กรรมการ                        |
| ๑๖) พลตรี เจริญชัย หินเธาว์        | กรรมการ                        |
| ๑๗) พลอากาศเอก ชัยพลฤกษ์ ดิษยะศริน | กรรมการ                        |





๑๘) พลตำรวจเอก ช้ชวาลัย์ สุขสมจิตร	กรรมาธิการ
๑๙) พลเอก ณ์ัฐพล นาคพานิชย์	กรรมาธิการ
๒๐) พลอากาศเอก ถาวร มณีพฤกษ์	กรรมาธิการ
๒๑) พลเรือเอก พลวัฒน์ สีโรตม	กรรมาธิการ
๒๒) พลตำรวจเอก พัชรวาท วงษ์สุวรรณ	กรรมาธิการ
๒๓) พลเอก พิสิทธิ์ สิทธิสาร	กรรมาธิการ
๒๔) พลตรี พัลลภ เพ็องฟู	กรรมาธิการ
๒๕) พลเอก ภาณุวัชร นาควงษ์ม	กรรมาธิการ
๒๖) พลเอก วิชญ์ เทพหัสดิน ณ อยุธยา	กรรมาธิการ
๒๗) พลเอก สุนทร ชำคมกุล	กรรมาธิการ
๒๘) พลเรือเอก สุรศักดิ์ หุ่นเรืองมย์	กรรมาธิการ
๒๙) พลตำรวจโท ศานิตย์ มหถาวร	กรรมาธิการ
๓๐) พลอากาศเอก อาคม กาญจนหิรัญ	กรรมาธิการ

๑.๒ คณะกรรมาธิการได้มีมติแต่งตั้งคณะอนุกรรมาธิการขับเคลื่อนการพัฒนาชุมชนย่านกะดีจีนสู่ความมั่นคงยั่งยืน เพื่อสร้างกระบวนการการมีส่วนร่วมของทุกภาคีที่เกี่ยวข้องทั้งภาครัฐ ภาคเอกชน และชุมชน ในการพัฒนาชุมชนย่านกะดีจีนอย่างเป็นรูปธรรม รวมทั้งจัดทำยุทธศาสตร์ แนวทางดำเนินงาน และแผนงานโครงการพัฒนาชุมชนย่านกะดีจีน โดยเฉพาะด้านพัฒนาคน พัฒนาผลิตภัณฑ์ และการจัดบริการของชุมชน การปรับปรุงสถานที่สำคัญทางศาสนา ศิลปวัฒนธรรมและการท่องเที่ยว การปรับปรุงโครงสร้างพื้นฐานและสิ่งอำนวยความสะดวก การพัฒนาคุณภาพชีวิตของชุมชน ฯลฯ เพื่อเป็นชุมชนสันติสุขต้นแบบสู่ความมั่นคงยั่งยืน ตลอดจนรวบรวมและประมวลผลการดำเนินงาน เพื่อนำเสนอคณะกรรมการพิจารณา และดำเนินงานอื่นตามที่คณะกรรมาธิการมอบหมาย ทั้งนี้ ตามข้อบังคับการประชุมสภานิติบัญญัติแห่งชาติ พ.ศ. ๒๕๖๐ ข้อ ๘๖ วรรคสี่ โดยมีคณะอนุกรรมาธิการประกอบด้วยกรรมาธิการและผู้ทรงคุณวุฒิที่มีความรู้และประสบการณ์ที่เกี่ยวข้อง ประกอบด้วย

๑.๒.๑ คณะที่ปรึกษาคณะอนุกรรมาธิการ

๑) พลตำรวจเอก พิชิต ควระเดชะคุปต์	ประธานที่ปรึกษา
๒) นายสมพร เทพสิทธา	ที่ปรึกษา
๓) นายศรีศักดิ์ ว่องสงสาร	ที่ปรึกษา
๔) พลตำรวจโท บุญเรือง ผลพานิชย์	ที่ปรึกษา
๕) พลเรือเอก กำธร พุ่มหิรัญ	ที่ปรึกษา
๖) พลตำรวจโท ศานิตย์ มหถาวร	ที่ปรึกษา
๗) นายธานินทร์ ณะเอม	ที่ปรึกษา

๑.๒.๒ คณะอนุกรรมาธิการ

๑) พลเอก ภาณุวัชร นาควงษ์ม	ประธานคณะอนุกรรมาธิการ
๒) พลเอก ณ์ัฐพล นาคพานิชย์	รองประธานคณะอนุกรรมาธิการ คนที่หนึ่ง
๓) นายเรึงศักดิ์ สุทกวาทิน	รองประธานคณะอนุกรรมาธิการ คนที่สอง
๔) นางสาววราพรธณ ชัยชนะศิริ	อนุกรรมาธิการ



๕) พลเรือตรี ยงยุทธ พร้อมพรหมราช	อนุกรรมการ
๖) นางสาวพรศิริ กองนวล	อนุกรรมการ
๗) นางรติวิณณ บุญประคอง	อนุกรรมการ
๘) นายมนัส ประจวบจินดา	อนุกรรมการ
๙) นายดำรงค์ แสงกวีเลิศ	อนุกรรมการ
๑๐) นายสุเทพ เกื้อสังข์	อนุกรรมการ
๑๑) นางปิ่นทอง วงษ์สกุล	อนุกรรมการ
๑๒) นางสาวอนรรฆวี คำภูมิ	อนุกรรมการและเลขานุการ

## ๒. วิธีการพิจารณาศึกษา

การพิจารณาศึกษาครั้งนี้ ได้ประมวลเนื้อหาสาระที่สำคัญเกี่ยวกับการขับเคลื่อนการพัฒนาชุมชนย่านกะดีจีนสู่ความมั่นคงและยั่งยืน ซึ่งสรุปความได้ดังนี้

๒.๑ การจัดโครงการมหกรรม ๖ ชุมชนย่านกะดีจีน ๓ ศาสนา ๔ ความเชื่อ เกื้อหนุนกัน  
สู่สันติสุข

การจัดมหกรรม ๖ ชุมชนย่านกะดีจีน เพื่อเชิดชูชุมชนย่านกะดีจีนเป็นชุมชนต้นแบบที่อยู่ร่วมกันอย่างสันติสุข ในความต่างทางเชื้อชาติ ศาสนา และวัฒนธรรม ให้เป็นที่ประจักษ์ในระดับประเทศและระหว่างประเทศ ในการนี้ จากการประเมินผลการจัดมหกรรม ๖ ชุมชนย่านกะดีจีน คณะกรรมการได้ประจักษ์ว่า ชุมชนย่านกะดีจีนยังมีจุดเปราะบาง ขาดความเข้มแข็งทางสังคมและเศรษฐกิจในการดำรงอยู่ในสภาวะการเปลี่ยนแปลงอย่างรวดเร็วในยุคดิจิทัลปัจจุบัน ดังนั้น จึงเห็นควรสนับสนุนให้ชุมชนย่านกะดีจีนมีการพัฒนาอย่างต่อเนื่อง มีความเข้มแข็งในการเป็นชุมชนสันติสุขต้นแบบของการอยู่ร่วมกันอย่างสงบสุขในความต่างทางเชื้อชาติ ศาสนา และวัฒนธรรม

๒.๒ การแต่งตั้งคณะอนุกรรมการขับเคลื่อนการพัฒนาชุมชนย่านกะดีจีนสู่ความมั่นคงยั่งยืน  
เพื่อดำเนินงาน

คณะอนุกรรมการได้ดำเนินงานขับเคลื่อนการพัฒนาชุมชนย่านกะดีจีน เพื่อเสริมสร้างความเข้มแข็งของชุมชน โดยช่วงปีงบประมาณ พ.ศ. ๒๕๖๑ – ๒๕๖๒ มีการกำหนดยุทธศาสตร์การดำเนินงาน ๔ ประการ คือ (๑) พัฒนาผู้นำและสมาชิกชุมชนเพื่อสร้างจิตสำนึกการมีส่วนร่วมการพัฒนาชุมชน (๒) เสริมเพิ่มศักยภาพการผลิตและการตลาดของผลิตภัณฑ์ชุมชน (๓) ปรับปรุงโครงสร้างพื้นฐานและสิ่งอำนวยความสะดวกของชุมชน และ (๔) จัดโครงการท่องเที่ยวชุมชนและพัฒนาด้านบริการเพื่อต้อนรับผู้มาเยือน

๒.๓ การจัดทำแผนแม่บทการพัฒนาชุมชนย่านกะดีจีน

คณะอนุกรรมการได้ประสานความร่วมมือกับมหาวิทยาลัยราชภัฏธนบุรี จัดทำแผนแม่บทการพัฒนาชุมชนย่านกะดีจีน โดยเน้นการมีส่วนร่วมของทุกภาคที่เกี่ยวข้อง เพื่อเป็นกรอบและกำหนดระยะเวลาการพัฒนาให้ชัดเจน สนับสนุนชุมชนย่านกะดีจีนเป็นต้นแบบการอยู่ร่วมกันอย่างสันติสุขในความต่างทางศาสนาและวัฒนธรรม อย่างมั่นคงยั่งยืน

๒.๔ การประมวลผลการดำเนินงาน

คณะอนุกรรมการได้ประมวลผลการดำเนินงานตาม ๒.๑ ๒.๒ และ ๒.๓ ข้างต้น พร้อมสรุปและข้อเสนอแนะเชิงนโยบาย และจัดทำรายงานการพิจารณาศึกษา เรื่องการขับเคลื่อนการพัฒนาชุมชนย่านกะดีจีนสู่ความมั่นคงยั่งยืน เพื่อนำเสนอคณะกรรมการพิจารณา



### ๓. ผลการพิจารณาศึกษา

คณะกรรมการได้พิจารณารายงาน เรื่องการขับเคลื่อนการพัฒนาชุมชนย่านกะดีจีนสู่ความมั่นคงยั่งยืน ของคณะอนุกรรมการแล้ว และมีมติให้ความเห็นชอบ และขอรายงานผลการพิจารณาศึกษาดังกล่าว

คณะกรรมการ จึงขอเสนอรายงานการพิจารณาศึกษา เรื่องการขับเคลื่อนการพัฒนาชุมชนย่านกะดีจีนสู่ความมั่นคงยั่งยืน ซึ่งมีรายละเอียดตามรายงานแนบท้าย เพื่อเสนอสภานิติบัญญัติแห่งชาติพิจารณาให้ความเห็นชอบ และนำเสนอฝ่ายบริหารพิจารณาดำเนินการต่อไป ทั้งนี้ เพื่อประโยชน์ของประเทศชาติและประชาชนสืบไป

(นางสุวิมล ภูมิสิงหาราช)

เลขาธิการคณะกรรมการการศาสนา  
ศิลปะ วัฒนธรรมและการท่องเที่ยว  
สภานิติบัญญัติแห่งชาติ



## คณะกรรมการการศาสนา ศิลปะ วัฒนธรรมและการท่องเที่ยว สภานิติบัญญัติแห่งชาติ



พลตำรวจเอก พิชิต ควรเดชะคุปต์  
ประธานคณะกรรมการ



นายสมพร เทพสิทธา  
รองประธานคณะกรรมการ คนที่หนึ่ง



นายศรีศักดิ์ ว่องส่งเสริม  
รองประธานคณะกรรมการ คนที่สอง



พลตำรวจโท บุญเรือง ผลพานิชย์  
รองประธานคณะกรรมการ คนที่สาม



พลเรือเอก กำธร พุ่มหิรัญ  
ประธานที่ปรึกษาคณะกรรมการ



พลเอก ไพโรจน์ พานิชสมัย  
กรรมการ  
และที่ปรึกษาคณะกรรมการ



พลเอก กิตติพงษ์ เกษโกวิท  
กรรมการ  
และที่ปรึกษาคณะกรรมการ



นายบรรณิณี เศรษฐบุตร  
กรรมการ  
และที่ปรึกษาคณะกรรมการ



นายศักดิ์ทิพย์ ไกรฤกษ์  
กรรมการ  
และที่ปรึกษาคณะกรรมการ



นางสุวิมล ภูมิสิงหาราช  
เลขาธิการคณะกรรมการ



พลอากาศเอก ธงชัย แฉล้มเขตร  
โฆษกคณะกรรมการ



นางสาวจินตนันท์ ชญาตร์ ศุภมิตร  
โฆษกคณะกรรมการ



พลเอก กู้เกียรติ ศรีนาคา  
กรรมการ



พลเอก คณิต สาพิทักษ์  
กรรมการ



พลตำรวจเอก จักรทิพย์ ชัยจินดา  
กรรมการ



พลตรี เจริญชัย หินเธาว์  
กรรมการ



พลอากาศเอก ชัยพฤกษ์ ดิษยะศริน  
กรรมการ



พลตำรวจเอก ชัชวาลย์ สุขสมจิตร  
กรรมการ



พลเอก อนุรักษ์ นาคพาณิชย์  
กรรมการ





พลอากาศเอก ถาวร มณีพฤกษ์  
กรรมการ



พลเรือเอก พลวัฒน์ สีโรตม  
กรรมการ



พลตำรวจเอก พัชรวาท วงษ์สุวรรณ  
กรรมการ



พลเอก พิสิทธิ์ สิทธิสาร  
กรรมการ



พลตรี พัลลภ เพ็ญฟู  
กรรมการ



พลเอก ภาณุวัชร นาควงษ์  
กรรมการ



พลเอก วิชญ์ เทพหัสดิน ณ อยุธยา  
กรรมการ



พลตำรวจโท ศานิตย์ มหฬาว  
กรรมการ



พลเอก สุนทร ขำคมกุล  
กรรมการ



พลเรือเอก สุรศักดิ์ หุ่นเรืองรมย์  
กรรมการ



พลอากาศเอก อาคม กาญจนหิรัญ  
กรรมการ



## คณะกรรมการขับเคลื่อนการพัฒนาชุมชนย่านกะดีจีนสู่ความมั่นคงยั่งยืน



พลเอกภาณุวัชร นาควงษ์ม  
ประธานคณะกรรมการ



พลเอก ธีรพล นาคพาณิชย์  
รองประธานคณะกรรมการ คนที่หนึ่ง



นายเร็กซ์ศักดิ์ สุททกวาทิน  
รองประธานคณะกรรมการ คนที่สอง



นายดำรงค์ แสงทวีเลิศ  
อนุกรรมการ



พลเรือเอก ยงยุทธ พร้อมพรหมราช  
อนุกรรมการ



นายมนัส ประจวบจินดา  
อนุกรรมการ



นางสาวราพรรณ ชัยชนะศิริ  
อนุกรรมการ



นายสุเทพ เกื้อสังข์  
อนุกรรมการ



นางสาวพรศิริ กองนวล  
อนุกรรมการ



นางสาวดิวิณณ บุญประคอง  
อนุกรรมการ



นางปิ่นทอง วงษ์สกุล  
อนุกรรมการ



นางสาวอนรรฆวี คำภูมิ  
อนุกรรมการและเลขานุการ



## ที่ปรึกษาคณะกรรมการขับเคลื่อนการพัฒนาชุมชนย่านกะดีจีนสู่ความมั่นคงยั่งยืน



พลตำรวจเอก พิชิต วรรณเดชะคุปต์  
ประธานที่ปรึกษาคณะกรรมการ



นายสมพร เทพสิทธา  
รองประธานที่ปรึกษา  
คณะกรรมการ คนที่หนึ่ง



นายศรีศักดิ์ ว่องสงสาร  
รองที่ประธานปรึกษา  
คณะกรรมการ คนที่สอง



พลตำรวจโท บุญเรือง ผลพานิชย์  
รองประธานที่ปรึกษา  
คณะกรรมการ คนที่สาม



พลเรือเอก กำธร พุ่มหิรัญ  
ที่ปรึกษาคณะกรรมการ



พลตำรวจโท ศานิตย์ महถาวร  
ที่ปรึกษาคณะกรรมการ



นายธานินทร์ ณะเฒ  
ที่ปรึกษาคณะกรรมการ





## สรุปสำหรับผู้บริหาร

คณะกรรมการการศาสนา ศิลปะ วัฒนธรรมและการท่องเที่ยว ได้พิจารณาเห็นว่าชุมชนย่านกะดีจีน เขตธนบุรี กรุงเทพมหานคร เป็นชุมชนเก่าแก่ที่มีประวัติความเป็นมายาวนานกว่า ๒๕๐ ปี และมีคุณลักษณะพิเศษของชุมชน ซึ่งประกอบด้วยชุมชนวัดประยุรวงศ์ ชุมชนกะฎีจีน ชุมชนวัดกัลยาณ์ ชุมชนกุฎีขาว ชุมชนวัดบุปผาราม ชุมชนโรงคราม และศาลเจ้าเกียนอันเก๋ง ได้อยู่ร่วมกันอย่างสันติสุข เกื้อหนุนซึ่งกันและกัน นับว่าเป็นชุมชนต้นแบบของการอยู่ร่วมกันอย่างสันติสุขในความต่างทางเชื้อชาติ ศาสนา และวัฒนธรรมของแต่ละชุมชน จึงควรได้รับการเชิดชูให้เป็นชุมชนต้นแบบแห่งการอยู่ร่วมกันอย่างสันติสุข และเป็นพื้นที่ชุมชนแห่งการเรียนรู้การอยู่ร่วมกันอย่างสงบสุข ในความหลากหลายทางศาสนา และวัฒนธรรม ให้เป็นที่ประจักษ์ในระดับประเทศและระหว่างประเทศ ซึ่งกำลังประสบปัญหาความขัดแย้งอันเนื่องมาจากความต่างกันทางเชื้อชาติ ศาสนาและวัฒนธรรม

คณะกรรมการได้ดำเนินการศึกษาข้อมูลเกี่ยวกับชุมชนย่านกะดีจีนมาเป็นลำดับ และดำเนินงานเพื่อสนับสนุนการพัฒนาชุมชนย่านกะดีจีน ดังความสรุปดังนี้

### ๑. การจัดมหกรรม ๖ ชุมชนย่านกะดีจีน ๓ ศาสนา ๔ ความเชื่อ เกื้อหนุนกัน สู่สันติสุข

คณะกรรมการได้ประสานความร่วมมือกับชุมชนย่านกะดีจีน หน่วยงานเครือข่ายที่เกี่ยวข้อง ทั้งภาครัฐและภาคเอกชน จัดโครงการมหกรรม ๖ ชุมชนย่านกะดีจีน ๓ ศาสนา ๔ ความเชื่อเกื้อหนุนกันสู่สันติสุข เมื่อวันที่ ๙ กันยายน พ.ศ. ๒๕๖๐ ระหว่างเวลา ๐๘.๓๐ – ๑๖.๓๐ นาฬิกา ณ ลานหน้าโบสถ์ช่างตาครุ๊ส เขตธนบุรี โดยพลตำรวจเอก พิชิต วรรณเดชะคุปต์ ประธานคณะกรรมการเป็นประธานคณะกรรมการจัดมหกรรม ๖ ชุมชนย่านกะดีจีน และศาสตราจารย์พิเศษพรเพชร วิชิตชลชัย เป็นประธานพิธีเปิดงานมหกรรม ๖ ชุมชนย่านกะดีจีน

#### ๑.๑ วัตถุประสงค์ของโครงการ

๑) เพื่อเชิดชูชุมชนย่านกะดีจีนให้เป็นแบบอย่างของชุมชนสันติสุข พร้อมขยายแนวคิดและวิธีการไปสู่พื้นที่ชุมชนอื่นๆ ที่มีความหลากหลายทางความเชื่อ วัฒนธรรมและวิถีชีวิตของชุมชน เป็นการเสริมสร้างสันติสุขของสังคมอันเป็นองค์ประกอบสำคัญนำไปสู่ความมั่นคงของประเทศ

๒) เพื่อเสริมสร้างการพัฒนาของชุมชนย่านกะดีจีนอย่างต่อเนื่องในการเป็นชุมชนสันติสุขต้นแบบ โดยการสนับสนุนของส่วนราชการ หน่วยงานที่เกี่ยวข้องทั้งภาครัฐและภาคเอกชน และขยายผลไปสู่พื้นที่อื่นต่อไป

#### ๑.๒ องค์ประกอบโครงการมหกรรม ๖ ชุมชนย่านกะดีจีน

๑) เวทีการเสวนา โดยผู้นำศาสนา ผู้ทรงคุณวุฒิ ผู้แทนส่วนราชการและหน่วยงานที่เกี่ยวข้องและผู้นำชุมชน

๒) การจัดนิทรรศการแสดงประวัติของชุมชนย่านกะดีจีน

๓) การแสดงทางศิลปวัฒนธรรมของ ๖ ชุมชนย่านกะดีจีน

๔) การออกร้านชุมชน เพื่อแสดง สาธิต และจำหน่ายของดีชุมชนย่านกะดีจีน

๕) การนำชมสถานที่สำคัญของชุมชนย่านกะดีจีน เช่น โบสถ์ช่างตาครุ๊ส ศาลเจ้าเกียนอันเก๋ง มัสยิดบางหลวง วัดประยุรวงศาวาสวรวิหาร และวัดกัลยาณมิตรวรมหาวิหาร เป็นต้น





## ๒. แนวคิดการพัฒนาชุมชนย่านกะดีจีนอย่างต่อเนื่องเป็นรูปธรรม

ภายหลังการจัดมหกรรม ๖ ชุมชนย่านกะดีจีน ๓ ศาสนา ๔ ความเชื่อ เกื้อหนุนกันสู่สันติสุข เพื่อเชิดชูชุมชนย่านกะดีจีนเป็นต้นแบบของชุมชนอยู่ร่วมกันอย่างสันติสุข ในความต่างกันทางศาสนา และวัฒนธรรม และให้เป็นที่ประจักษ์ต่อสาธารณชนทั้งภายในประเทศและต่างประเทศ คณะกรรมการ ได้พิจารณาเห็นว่า ชุมชนย่านกะดีจีนควรได้รับการส่งเสริมความเข้มแข็งของชุมชน ในด้านต่าง ๆ เพิ่มขึ้นอย่างต่อเนื่อง เช่น การพัฒนาศักยภาพของผู้นำและสมาชิกชุมชน โดยเฉพาะ การมีส่วนร่วมการพัฒนาชุมชน การเสริมศักยภาพการผลิตและการตลาดของผลิตภัณฑ์ของดีของชุมชน การปรับปรุงโครงสร้างพื้นฐานและสิ่งอำนวยความสะดวกของชุมชน การจัดโครงการท่องเที่ยวชุมชน และพัฒนาการบริการ และการจัดทำแผนแม่บทการพัฒนาชุมชนย่านกะดีจีน เป็นต้น

ดังนั้นคณะกรรมการจึงได้แต่งตั้ง คณะอนุกรรมการขับเคลื่อนการพัฒนาชุมชนย่านกะดีจีน สู่ความมั่นคงยั่งยืน เป็นคณะอนุกรรมการ คณะที่ ๔ ในคณะกรรมการ เพื่อให้การพัฒนาชุมชน ย่านกะดีจีนมีความต่อเนื่อง ชุมชนมีความเข้มแข็ง เป็นต้นแบบของชุมชนสันติสุขในความต่างกัน ทางศาสนา ความเชื่อ และวัฒนธรรม อย่างมั่นคงยั่งยืน

คณะอนุกรรมการชุดดังกล่าวมี พลเอก ภาณุวัชร นาควงษ์ กรรมการ เป็นประธาน ผู้แทนส่วนราชการและหน่วยงานที่เกี่ยวข้องเป็นอนุกรรมการ และผู้บังคับบัญชากลุ่มงานคณะกรรมการ การศึกษา คุณธรรม จริยธรรม ศิลปะและวัฒนธรรม (นางสาวอนรรฆวี คำภูมิ) เป็นอนุกรรมการ และเลขานุการ โดยมีภารกิจในการสร้างกระบวนการมีส่วนร่วมของทุกภาคีที่เกี่ยวข้องทั้งภาครัฐ ภาคเอกชน และชุมชน ในการพัฒนาชุมชนย่านกะดีจีนอย่างเป็นรูปธรรม พร้อมจัดทำยุทธศาสตร์ แนวทาง ดำเนินงาน และแผนงานโครงการพัฒนาชุมชนย่านกะดีจีน โดยเฉพาะด้านพัฒนาคน พัฒนาผลิตภัณฑ์ และการจัดบริการของชุมชน การปรับปรุงสถานที่สำคัญทางศาสนา ศิลปวัฒนธรรมและการท่องเที่ยว การปรับปรุงโครงสร้างพื้นฐานและสิ่งอำนวยความสะดวก การพัฒนาคุณภาพชีวิตของชุมชน ฯลฯ เพื่อเป็นชุมชนสันติสุขต้นแบบอย่างความมั่นคงยั่งยืนและนำเสนอคณะกรรมการพิจารณา

## ๓. การขับเคลื่อนการพัฒนาชุมชนย่านกะดีจีนสู่ความมั่นคงยั่งยืน

คณะอนุกรรมการขับเคลื่อนการพัฒนาชุมชนย่านกะดีจีนสู่ความมั่นคงยั่งยืนในปีงบประมาณ พ.ศ. ๒๕๖๑ และ ๒๕๖๒ ได้กำหนดยุทธศาสตร์ และแนวการดำเนินงาน ซึ่งสรุปสาระสำคัญ ดังนี้

### ๓.๑ ยุทธศาสตร์การพัฒนา

#### ๓.๑.๑ ยุทธศาสตร์ที่ ๑ การพัฒนาผู้นำและสมาชิกชุมชน

##### ๑) โครงการสัมมนา เรื่องชุมชนกะดีจีน ถิ่นคนดีวิถีไทย ใจรักแผ่นดิน

คณะอนุกรรมการพิจารณาเห็นว่า การเสริมสร้างการรับรู้ให้แก่ชาวชุมชน ย่านกะดีจีน เพื่อให้คนในชุมชนมีจิตสำนึกรับผิดชอบต่อชุมชนย่านกะดีจีนเป็นเรื่องสำคัญ เพราะการขับเคลื่อนการพัฒนาชุมชนจะต้องเริ่มจากการพัฒนาจิตใจของคนในชุมชนให้มีจิตสำนึก จิตสาธารณะ และจิตอาสา เป็นลำดับแรก คณะอนุกรรมการจึงจัดให้มีโครงการสัมมนา เรื่องชุมชนกะดีจีน ถิ่นคนดีวิถีไทย ใจรักแผ่นดินวันอาทิตย์ที่ ๑๑ มีนาคม พ.ศ. ๒๕๖๑ เวลา ๐๘.๐๐ – ๑๗.๓๐ นาฬิกา ห้องประชุมเฉลิมพระเกียรติชั้น ๘ อาคาร ๒ มหาวิทยาลัยราชภัฏธนบุรีโดยการประสานความร่วมมือ กับหน่วยงานที่เกี่ยวข้อง ดำเนินการสัมมนา



การสัมมนาประกอบด้วย การบรรยายพิเศษโดยวิทยากรผู้ทรงคุณวุฒิ จากหน่วยงานกระทรวงกลาโหมและกรุงเทพมหานคร โดยเน้นให้ผู้เข้ารับการสัมมนาได้ตระหนักรู้ ถึงคุณค่าความสำคัญทางประวัติศาสตร์ของชาติและชุมชนย่านกะดีจีน การเสริมสร้างความสามัคคี และจิตสำนึก การเสียสละ การทำชุมชนให้น่าอยู่ พร้อมทั้งมีกิจกรรมนันทนาการ และการประชุม กลุ่มย่อยเพื่อให้ผู้เข้าร่วมการสัมมนาได้มีส่วนร่วมในกิจกรรมอันเป็นการเสริมสร้างความสามัคคี ของสมาชิกชุมชน ภายหลังจากการสัมมนา คณะกรรมการได้มอบใบประกาศผ่านการสัมมนาและเข็มที่ระลึก ให้แก่ผู้นำชุมชน สมาชิกชุมชน และผู้เข้าร่วมสัมมนาสมทบจากพื้นที่ใกล้เคียงเพื่อเป็นเกียรติ และตระหนักในการมีส่วนร่วมการพัฒนาชุมชนย่านกะดีจีน

## ๒) การส่งเสริมความเข้มแข็งของชุมชนย่านกะดีจีน

คณะอนุกรรมการพิจารณาแล้วเห็นว่า แม้ชุมชนย่านกะดีจีนเป็นชุมชน อยู่ร่วมกันอย่างสันติสุขในความต่างกันทางศาสนา วัฒนธรรม แต่ชุมชนก็ยังคงขาดพลังและความเข้มแข็ง ภายใน โดยเฉพาะอย่างยิ่งสมาชิกชุมชนซึ่งส่วนใหญ่ขาดการรับรู้ความเคลื่อนไหวและความกระตือรือร้น ในการมีส่วนร่วมการพัฒนาชุมชน ทั้ง ๆ ที่ชุมชนย่านกะดีจีนมีต้นทุนทางสังคมและเศรษฐกิจมากกว่าชุมชนอื่น ในระดับเดียวกัน ดังนั้น คณะอนุกรรมการเห็นควรเร่งรัดการพัฒนาชุมชนย่านกะดีจีนจากภายใน คือ คณะผู้นำและสมาชิกชุมชนเองเป็นลำดับแรก

ดังนั้น คณะอนุกรรมการจึงมอบหมายให้ผู้แทนชุมชนย่านกะดีจีนซึ่งร่วม เป็นอนุกรรมการขับเคลื่อนการพัฒนาชุมชนย่านกะดีจีนสู่ความมั่นคงยั่งยืน ที่มีพลเอก ภาณุวัชร นาควงษ์ม เป็นประธานคณะอนุกรรมการประสานผู้นำทั้ง ๖ ชุมชน เพื่อสรรหาหาผู้แทนแต่ละชุมชน ชุมชนละ ๒ - ๓ คน เพื่อจัดตั้งเป็นคณะกรรมการพัฒนาชุมชนย่านกะดีจีนสู่ความมั่นคงยั่งยืน ภาคประชาสังคม คณะกรรมการภาคประชาสังคมนี้เป็นองค์กรหลักของชุมชนดูแลรับผิดชอบ การประสานกับหน่วยงานทั้งภาครัฐและภาคเอกชน เพื่อการพัฒนาชุมชนอย่างครบวงจร เช่น การจัดการจราจร และสถานที่จอดรถ การประสานงานกับคณะศึกษาดูงานหรือคณะนักท่องเที่ยว และการต้อนรับคณะผู้มาเยือน ที่ศูนย์ข้อมูลเรียนรู้ชุมชนย่านกะดีจีน การนำชมสถานที่สำคัญของชุมชน การจัดจำหน่ายของดีของชุมชน ของที่ระลึก ร้านอาหารและเครื่องดื่ม และจัดข้อมูลสารสนเทศรูปแบบต่าง ๆ เพื่อการประชาสัมพันธ์ สู่สาธารณชนทั้งภายในประเทศและต่างประเทศ

ขณะนี้อยู่ระหว่างการประสานการจัดตั้งคณะกรรมการพัฒนาชุมชนย่านกะดีจีน ภาคประชาสังคม เพื่อสร้างความเข้มแข็งภายในของชุมชน

## ๓) การศึกษาดูงานชุมชนตัวอย่าง

คณะอนุกรรมการได้กำหนดให้มีการศึกษาดูงานชุมชนตัวอย่าง เพื่อช่วยส่งเสริมโลกทัศน์ความรู้ความเข้าใจการพัฒนาให้แก่ผู้นำและสมาชิกชุมชน อันเป็นประโยชน์ ต่อการพัฒนาชุมชนย่านกะดีจีน

(๑) การศึกษาดูงานชุมชนในเขตกรุงเทพมหานคร ปริมณฑล หรือจังหวัด ใกล้เคียงที่สามารถเดินทางไปกลับได้ภายในหนึ่งวัน ได้แก่ ค่ายบางกระเจ้า จังหวัดสมุทรปราการ ชุมชนนางเลิ้ง กรุงเทพมหานคร โดยเชิญผู้แทนชุมชนย่านกะดีจีนทั้ง ๖ ชุมชน ชุมชนละ ๒ คน เพื่อร่วมเดินทางไปศึกษาดูงาน



### ๓.๑.๒ ยุทธศาสตร์ที่ ๒ การเสริมศักยภาพการผลิตและการตลาดของผลิตภัณฑ์ของดี ของชุมชน

ชุมชนย่านกะดีจีนมีต้นทุนทางสังคมโดยเฉพาะด้านศาสนา วัฒนธรรมและวิถีชีวิต  
ชุมชนสูงกว่าชุมชนอื่นอย่างชัดเจน ต้นทุนทางสังคมนี้สะท้อนให้เห็นอย่างเป็นรูปธรรม ได้แก่ อาคารบ้านเรือน  
สิ่งก่อสร้าง สถานที่สำคัญของชุมชน ขนบธรรมเนียมประเพณีที่หลากหลาย ผลิตภัณฑ์และอาหารประจำ  
ท้องถิ่นของดีของชุมชน สิ่งเหล่านี้คือมรดกทางวัฒนธรรมอันทรงคุณค่า ซึ่งควรอนุรักษ์และพัฒนาต่อยอด  
ให้มั่นคง ก่อให้เกิดประโยชน์ทางคุณค่าและมูลค่าทางเศรษฐกิจแก่ชุมชนอีกด้วย

กรณีตัวอย่างพัฒนาต่อยอดข้างต้น ได้แก่ กรมส่งเสริมวัฒนธรรมของกรุงเทพมหานคร  
กระทรวงวัฒนธรรม ได้มีการขึ้นบัญชีขนมฝรั่งกุฎีจีนเป็นมรดกทางภูมิปัญญาทางวัฒนธรรมของ  
กรุงเทพมหานคร และมีการส่งเสริมให้ชุมชนย่านกะดีจีนเป็นแหล่งท่องเที่ยวเชิงวัฒนธรรม พร้อมทั้ง  
ได้รวบรวมร้านอาหารอร่อยจากทั่วประเทศ ซึ่งมีร้านในชุมชนย่านกะดีจีนรวมอยู่ด้วย นอกจากนี้  
อาจจำเป็นต้องค้นหาของดีของเด่นของดังของชุมชนเพิ่มเติม เช่น อาหาร ขนม สถานที่สำคัญ  
ทางประวัติศาสตร์ การแสดงเชิงวัฒนธรรมและวิถีชีวิตของชุมชน เพื่อนำสิ่งเหล่านี้มาร้อยเรียงถ่ายทอด  
ผ่านสื่อความหมายท้องถิ่นและระบบสารสนเทศการผลิตและจำหน่ายผลิตภัณฑ์ของชุมชนอย่างเป็นระบบ  
สนองความต้องการของตลาดอีกด้วย

### ๓.๑.๓ ยุทธศาสตร์ที่ ๓ การปรับปรุงโครงสร้างพื้นฐานและสิ่งอำนวยความสะดวกของชุมชน

คณะอนุกรรมการได้ตรวจเยี่ยมและประชุมพบปะสมาชิกชุมชนย่านกะดีจีนแล้ว  
พบว่าปัญหาสำคัญเร่งด่วนเกี่ยวกับโครงสร้างพื้นฐานของชุมชนย่านกะดีจีน ซึ่งส่งผลกระทบต่อ  
ต่อชีวิตประจำวันและความปลอดภัยในชีวิตและทรัพย์สินของสมาชิกชุมชน เช่น การปรับปรุงเขื่อน  
และทางเดินริมแม่น้ำเจ้าพระยาซึ่งยึดเยือกกว่า ๕ ปี พร้อมติดตั้งไฟส่องสว่างเส้นทางสัญจรทางเรือริมฝั่ง  
แม่น้ำเจ้าพระยา มีเรือหรือยานพาหนะอื่นจอดระเกะระกะกีดขวางทางสัญจร จึงควรจัดระเบียบสร้างภูมิทัศน์  
ริมฝั่งแม่น้ำเจ้าพระยาให้สวยงามเส้นทางการเดินทางภายในชุมชนมีความคับแคบ จึงควรจัดทำแผนปรับปรุง  
เส้นทางสัญจรภายในชุมชน เชื่อมต่อกับถนนภายนอกชุมชนอย่างเป็นระบบ การรณรงค์รักษาความสะอาด  
เสริมสภาพแวดล้อมภายในชุมชนให้มีความเป็นระเบียบเรียบร้อยนำมาเยือนและจัดให้มีศูนย์ข้อมูล  
และแหล่งเรียนรู้ชุมชนย่านกะดีจีน เพื่อการต้อนรับและให้บริการแก่ผู้มาเยือนอย่างมีมาตรฐานครบวงจร

คณะอนุกรรมการได้ประชุมปรึกษารื้อกับหน่วยงานและองค์กรที่เกี่ยวข้อง  
และที่ประชุมได้มอบหมายสำนักงานเขตธนบุรีเป็นเจ้าภาพดำเนินการ ซึ่งสำนักงานเขตธนบุรี  
ได้ประสานงานกับส่วนราชการกรุงเทพมหานคร เพื่อเร่งรัดดำเนินการปรับปรุงด้านกายภาพของชุมชน  
เบื้องต้น จำนวน ๒๗ รายการ และได้ปรับปรุงงานตามรายการเรียบร้อยแล้ว สำหรับศูนย์ข้อมูล  
และแหล่งเรียนรู้ชุมชนย่านกะดีจีน ขณะนี้อยู่ระหว่างการประสานงานกับหน่วยงานที่เกี่ยวข้อง  
เช่น กรมเจ้าท่า เจ้าของอาคารและท่าเทียบเรือใต้สะพานพระพุทธยอดฟ้าด้านฝั่งธนบุรี ซึ่งเหมาะสม  
ในการปรับปรุงเป็นศูนย์ข้อมูลและแหล่งเรียนรู้ชุมชนย่านกะดีจีน รวมถึงหน่วยงานเกี่ยวกับการเตรียมการออกแบบ  
และจัดหางบประมาณสนับสนุนจากหน่วยงานทั้งภาครัฐและภาคเอกชน เพื่อจัดตั้งศูนย์ข้อมูล  
และแหล่งเรียนรู้ชุมชนย่านกะดีจีนให้สามารถต้อนรับผู้มาเยือนได้อย่างสมบูรณ์แบบ



### ๓.๑.๔ ยุทธศาสตร์ที่ ๔ การจัดโครงการท่องเที่ยวชุมชนและพัฒนาด้านบริการ

การจัดโครงการท่องเที่ยวชุมชนให้มีความหลากหลายส่งเสริมการท่องเที่ยวชุมชนย่านกะดีจีน ช่วยดึงดูดนักท่องเที่ยวเพิ่มมากขึ้น ส่งผลต่อการพัฒนาเศรษฐกิจ สังคมของชุมชน เช่น การจัดเส้นทางท่องเที่ยวชุมชนย่านกะดีจีนเชิงศาสนาและศิลปวัฒนธรรม ศึกษาเส้นทางสัญจรทางแม่น้ำเจ้าพระยาและลำคลองต่าง ๆ เพื่อส่งเสริมการท่องเที่ยวชุมชนทางน้ำอย่างครบวงจร พัฒนาชุมชนย่านกะดีจีนให้เป็นแหล่งท่องเที่ยวที่มีความสะดวกสบายในการเดินทาง และมีความปลอดภัยในชีวิตและทรัพย์สิน ส่งเสริมเด็กและเยาวชนในชุมชนให้มีความรู้เกี่ยวกับประวัติศาสตร์และสถานที่ท่องเที่ยวชุมชนเพื่อเป็นมรดกเทศก์เยาวชนให้แก่นักท่องเที่ยว ส่งเสริมให้นักท่องเที่ยวได้ทดลองเรียนรู้การทำผลิตภัณฑ์ของดีของเด่นของชุมชน สมาชิกชุมชนแต่งกายตามวัฒนธรรมชุมชนเพื่อให้การต้อนรับผู้มาเยือน และส่งเสริมการประชาสัมพันธ์หลากหลายรูปแบบ เพื่อเชิญชวนการท่องเที่ยวชุมชนย่านกะดีจีน เป็นต้น

### ๓.๒ การจัดทำแผนแม่บทการพัฒนาชุมชนย่านกะดีจีน

คณะอนุกรรมการได้ประสานความร่วมมือกับสถาบันราชภัฏธนบุรี ในการพิจารณาจัดทำแผนแม่บทการพัฒนาชุมชนย่านกะดีจีนเพื่อเป็นกรอบการพัฒนาทั้งระยะสั้นและระยะยาว โดยเน้นกระบวนการมีส่วนร่วมของสมาชิกชุมชน หน่วยงานและองค์กรที่เกี่ยวข้องทั้งภาครัฐและภาคเอกชน ทั้งนี้ การพัฒนาจะครอบคลุมทั้งด้านสังคม เศรษฐกิจและสิ่งแวดล้อมให้มีความสมดุล เช่น การพัฒนาศักยภาพของสมาชิกชุมชน การพัฒนาผลิตภัณฑ์ของดีของชุมชนทั้งด้านการผลิตและการตลาด การพัฒนากิจกรรมทางศิลปวัฒนธรรม การพัฒนาโครงการท่องเที่ยวชุมชนหลากหลายรูปแบบ การพัฒนาโครงสร้างพื้นฐานแบบครบวงจร การรักษาความสะอาดและจัดระเบียบชุมชนให้น่าอยู่น่าเยือน เป็นต้น

กระบวนการจัดทำแผนแม่บทการพัฒนาชุมชนย่านกะดีจีนดังกล่าว มหาวิทยาลัยราชภัฏธนบุรี ได้จัดทำเค้าโครงแผนแม่บท และได้เดินสายจัดประชุมหารือรับฟังความคิดเห็นของ ๖ ชุมชน หน่วยงาน องค์กรที่เกี่ยวข้องทั้งภาครัฐและเอกชน จากนั้น มหาวิทยาลัยราชภัฏธนบุรีได้ประมวลข้อมูลความคิดเห็นของทุกฝ่าย จัดทำเป็นร่างแผนแม่บทการพัฒนาชุมชนย่านกะดีจีนฉบับการมีส่วนร่วมของทุกภาคีการพัฒนา นำเสนอคณะอนุกรรมการพิจารณา และเห็นชอบให้เป็นแผนแม่บทการพัฒนาชุมชนย่านกะดีจีน ฉบับการมีส่วนร่วมของทุกภาคีการพัฒนา ซึ่งสรุปสาระสำคัญ ดังนี้

#### ๑) วัตถุประสงค์

- (๑) เพื่อเป็นกรอบการพัฒนา ๖ ชุมชนย่านกะดีจีน โดยเน้นการมีส่วนร่วมของทุกภาคีที่เกี่ยวข้อง
- (๒) เพื่อเสริมความเข้มแข็งของชุมชนย่านกะดีจีนให้เป็นชุมชนต้นแบบของการอยู่ร่วมกันอย่างสันติสุขในความต่างทางเชื้อชาติ ศาสนา และวัฒนธรรม อย่างมั่นคงยั่งยืน

#### ๒) วิสัยทัศน์

ความเข้มแข็งของชุมชนย่านกะดีจีน ส่งผลให้เป็นชุมชนต้นแบบแห่งการอยู่ร่วมกันอย่างสันติสุขในความต่างทางเชื้อชาติ ศาสนา และวัฒนธรรม ทั้งระดับประเทศและระหว่างประเทศ อย่างมั่นคงและยั่งยืน



### ๓) ยุทธศาสตร์การพัฒนา

ยุทธศาสตร์ที่ ๑ การเสริมสร้างศักยภาพของผู้นำและสมาชิกชุมชน

เสริมสร้างการตระหนักรู้ของผู้นำและสมาชิกชุมชนในความเป็นเจ้าของชุมชน มีจิตอาสา จิตสาธารณะ เสียสละเพื่อชุมชน

ยุทธศาสตร์ที่ ๒ การส่งเสริมการมีส่วนร่วมการพัฒนาชุมชนรูปแบบ “บวร”

การพัฒนาชุมชนย่านกะดีจีน รูปแบบหนึ่ง คือ “บวร” โดยการประสานความร่วมมือระหว่างชุมชน วัด โรงเรียน หรือหน่วยงานรัฐ

ยุทธศาสตร์ที่ ๓ การปรับปรุงโครงสร้างพื้นฐาน

เร่งรัดการปรับปรุงโครงสร้างพื้นฐานของชุมชน ได้แก่ เส้นทางจราจรทางถนน และทางน้ำ ระบบไฟฟ้า ประปา การจัดการขยะน้ำเสีย กายภาพชุมชน ป้ายบอกทาง ป้ายสื่อความหมาย และสิ่งอำนวยความสะดวกให้แก่ผู้มาเยือน

ยุทธศาสตร์ที่ ๔ การพัฒนาเศรษฐกิจชุมชน

เพิ่มศักยภาพการผลิตและการตลาดของผลิตภัณฑ์ของดีของชุมชน เพื่อสร้างงาน เพิ่มรายได้ให้แก่ชุมชน

### ๔) วิธีการดำเนินงาน

(๑) ประมวลข้อมูลเกี่ยวกับ ๖ ชุมชน ย่านกะดีจีนทั้งทางกว้างและทางลึก

(๒) ศึกษาศักยภาพ โอกาส ปัญหาอุปสรรค และความต้องการของชุมชนย่านกะดีจีน

(๓) เรียบเรียงผลจาก (๑) และ (๒) เพื่อจัดทำเค้าโครงแผนแม่บทการพัฒนาชุมชนย่านกะดีจีน

### ๕) ขั้นตอนการจัดทำแผนแม่บท

การจัดทำแผนแม่บท ประกอบด้วย ๗ ขั้นตอน

(๑) จัดประชุมภาคีที่เกี่ยวข้อง เพื่อระดมความคิดเห็น

(๒) ประมวลความคิดเห็นและข้อมูล จัดทำเค้าโครงแผนแม่บท

(๓) เดินสายประชุมร่วมกับแต่ละ ๖ ชุมชนย่านกะดีจีนเพื่อพิจารณาเค้าโครงแผนแม่บท

(๔) จัดประชุมร่วม ๖ ชุมชนย่านกะดีจีนและหน่วยงานที่เกี่ยวข้อง เพื่อพิจารณาเค้าโครงแผนแม่บท

(๕) ประมวลความเห็นของทุกภาคีการพัฒนา และจัดทำร่างแผนแม่บท

(๖) ประธานชุมชนและสมาชิกชุมชนทั้ง ๖ ชุมชน ตรวจสอบร่างแผนแม่บท โดยเฉพาะแผนงานโครงการและกิจกรรมการพัฒนาตามความต้องการของชุมชน

(๗) นำเสนอร่างแผนแม่บทต่อคณะอนุกรรมการเพื่อพิจารณาและดำเนินการตามขั้นตอนต่อไป

### ๖) แผนงานโครงการและกิจกรรม ตามยุทธศาสตร์ (๓๙ โครงการ ๔ กิจกรรม)

ยุทธศาสตร์ที่ ๑ การเสริมสร้างศักยภาพของผู้นำและสมาชิกชุมชน

แผนงานที่ ๑ ส่งเสริมการเรียนรู้ของชุมชน ประกอบด้วย ๘ โครงการ ๑ กิจกรรม

แผนงานที่ ๒ ส่งเสริมสุขภาพชุมชน ประกอบด้วย ๔ โครงการ ๑ กิจกรรม

ยุทธศาสตร์ที่ ๒ การส่งเสริมการมีส่วนร่วมการพัฒนาชุมชนรูปแบบ “บวร” ประกอบด้วย

๕ โครงการ ๒ กิจกรรม





ยุทธศาสตร์ที่ ๓ การปรับปรุงโครงสร้างพื้นฐาน ประกอบด้วย ๑๑ โครงการ

ยุทธศาสตร์ที่ ๔ การพัฒนาเศรษฐกิจชุมชน

แผนงานที่ ๑ ส่งเสริมเศรษฐกิจชุมชน ประกอบด้วย ๗ โครงการ

แผนงานที่ ๒ จัดโครงข่ายการท่องเที่ยวชุมชนและพัฒนาด้านบริการ ประกอบด้วย ๔ โครงการ

## ๔. บทสรุปและข้อเสนอแนะเชิงนโยบาย

### ๔.๑ บทสรุป

ชุมชนย่านกะดีจีนมีประวัติศาสตร์ยาวนานกว่า ๒๕๐ ปีตั้งแต่สมัยกรุงธนบุรี ประกอบด้วยชุมชน ๖ ชุมชนหลัก ได้แก่ชุมชนวัดประยุรวงศ์ ชุมชนกุฎีจีน (โบสถ์ข้างตาคูร์สู) ชุมชนวัดกัลยาณ์ ชุมชนกุฎีขาว (มัสยิดบางหลวง) ชุมชนบุปผาราม ชุมชนโรงคราม และศาลเจ้าเกียนอันเกง ซึ่งเป็นชุมชนต้นแบบของการอยู่ร่วมกันอย่างสันติสุขในความต่างทางศาสนา ความเชื่อ วัฒนธรรม และวิถีชีวิตชุมชน คณะกรรมการการศาสนา ศิลปะ วัฒนธรรมและการท่องเที่ยว สภานิติบัญญัติแห่งชาติ ได้พิจารณาแล้ว จึงประสานความร่วมมือกับผู้นำชุมชนและหน่วยงานที่เกี่ยวข้องทั้งภาครัฐและภาคเอกชน จัดมหกรรม ๖ ชุมชน ย่านกะดีจีน ๓ ศาสนา ๔ ความเชื่อ เกื้อหนุนกัน สู่สันติสุข เพื่อเชิดชูชุมชนย่านกะดีจีนให้เป็นชุมชนต้นแบบของการอยู่ร่วมกันอย่างสันติสุข ในความต่างทางศาสนา ความเชื่อและวัฒนธรรม ให้เป็นที่ประจักษ์ในระดับประเทศและระหว่างประเทศซึ่งกำลังประสบปัญหาความขัดแย้งอันเนื่องมาจากความแตกต่างทางศาสนา ความเชื่อ และวัฒนธรรม

ภายหลังจากจัดมหกรรม ๖ ชุมชนย่านกะดีจีน คณะกรรมการมีความมุ่งมั่นในการสนับสนุนการพัฒนาชุมชนย่านกะดีจีนอย่างต่อเนื่อง จึงได้แต่งตั้งคณะอนุกรรมการขับเคลื่อนการพัฒนาชุมชนย่านกะดีจีนความมั่นคงยั่งยืน เพื่อเสริมสร้างความเข้มแข็งของชุมชนย่านกะดีจีนให้เป็นต้นแบบของชุมชนสันติสุขในความต่างทางเชื้อชาติ ศาสนา และวัฒนธรรม ในช่วงปีงบประมาณ พ.ศ.๒๕๖๑ - ๒๕๖๒ คณะอนุกรรมการดำเนินงานพัฒนาชุมชนย่านกะดีจีนรวม ๕ เรื่องสำคัญ คือ (๑) พัฒนาผู้นำและสมาชิกชุมชน โดยเฉพาะการสร้างจิตสำนึกการมีส่วนร่วมการพัฒนาชุมชน (๒) เสริมสร้างศักยภาพการผลิตและการตลาดของผลิตภัณฑ์ชุมชน (๓) ปรับปรุงโครงสร้างพื้นฐานและสิ่งอำนวยความสะดวกของชุมชน (๔) จัดโครงข่ายการท่องเที่ยวชุมชนและพัฒนาด้านบริการเพื่อต้อนรับผู้มาเยือน และ (๕) จัดทำแผนแม่บทการพัฒนาชุมชนย่านกะดีจีน โดยเน้นการมีส่วนร่วมของทุกภาคที่เกี่ยวข้อง เพื่อเป็นกรอบและกำหนดระยะเวลาที่ชัดเจนของการพัฒนา ทั้งนี้เพื่อสนับสนุนชุมชนย่านกะดีจีน ให้เป็นต้นแบบของการอยู่ร่วมกันอย่างสันติสุขในความต่างทางเชื้อชาติ ศาสนา และวัฒนธรรมอย่างมั่นคงและยั่งยืน

### ๔.๒ ข้อเสนอแนะเชิงนโยบาย

การขับเคลื่อนการพัฒนาชุมชนย่านกะดีจีนสู่ความมั่นคงยั่งยืน ในการเป็นสังคมต้นแบบของการอยู่ร่วมกันอย่างสันติสุขในความต่างทางศาสนาและวัฒนธรรม จำเป็นต้องได้รับการสนับสนุนจากหน่วยงานที่เกี่ยวข้องทั้งภาครัฐและภาคเอกชน โดยเฉพาะงานพัฒนาที่อาจเกินกำลังความสามารถของชุมชน ดังนั้น รายงานการพิจารณาศึกษา ฯ จึงมีข้อเสนอแนะเชิงนโยบาย ดังนี้



## ๑) การประกาศใช้แผนแม่บทการพัฒนาชุมชนย่านกะดีจีนและดำเนินการตามแผน

ภายหลังมหาวิทยาลัยราชภัฏธนบุรี จัดทำแผนแม่บทการพัฒนาชุมชนย่านกะดีจีนเสร็จเรียบร้อยแล้วและได้รับความเห็นชอบจากทุกภาคีที่เกี่ยวข้องแล้ว แผนแม่บทการพัฒนาชุมชนย่านกะดีจีนควรได้รับการประกาศใช้อย่างเป็นทางการ เพื่อเป็นกรอบการดำเนินงานและระยะเวลาการพัฒนาชุมชนย่านกะดีจีนอย่างชัดเจน และให้มีการดำเนินการตามแผนแม่บท โดยกลไกการประสานงานระหว่างคณะกรรมการชุมชนย่านกะดีจีน และหน่วยงานที่เกี่ยวข้อง เช่น เขตธนบุรี กรุงเทพมหานคร และมหาวิทยาลัยราชภัฏธนบุรี เป็นต้น พร้อมร่วมมือกันจัดทำแผนปฏิบัติงานประจำปีเพื่อนำไปสู่การปฏิบัติที่ชัดเจนเป็นรูปธรรม

### ๒) การส่งเสริมศักยภาพของชุมชนย่านกะดีจีนอย่างต่อเนื่อง

#### ๑) การจัดตั้งคณะกรรมการชุมชนย่านกะดีจีน

สนับสนุนให้มีการจัดตั้งคณะกรรมการชุมชนย่านกะดีจีน โดยการประสานงานระหว่างสำนักงานเขตธนบุรี กรุงเทพมหานคร และ ๖ ชุมชนย่านกะดีจีน ดำเนินการจัดตั้งคณะกรรมการชุมชนย่านกะดีจีน ตามระเบียบข้อบังคับขององค์กรปกครองส่วนท้องถิ่น (สำนักงานเขตธนบุรี กรุงเทพมหานคร) จะทำให้ชุมชนย่านกะดีจีนมีองค์กรบริหารชุมชนอย่างถาวร มีแนวทางดำเนินงานที่ชัดเจน และได้รับการสนับสนุนงบประมาณเพื่อดำเนินงานพัฒนาชุมชนจากสำนักงานเขตธนบุรี กรุงเทพมหานคร

๒) จัดให้มีการฝึกอบรมและสัมมนา เพื่อการพัฒนาศักยภาพให้แก่ผู้นำชุมชนและสมาชิกชุมชนย่านกะดีจีนอย่างต่อเนื่อง โดยมหาวิทยาลัยราชภัฏธนบุรี และสำนักงานเขตธนบุรี กรุงเทพมหานคร ประสานความร่วมมือการดำเนินการ

#### ๓) การจัดระเบียบและมาตรฐานการต้อนรับผู้มาเยือนชุมชนย่านกะดีจีน

ชุมชนย่านกะดีจีนควรมีการจัดระเบียบและมาตรฐานการต้อนรับผู้มาเยือนชุมชนย่านกะดีจีน โดยการจัดตั้งศูนย์ข้อมูลและแหล่งเรียนรู้ชุมชนอย่างกะดีจีน ณ อาคารริมแม่น้ำเจ้าพระยาใต้สะพานพุทธฝั่งธนบุรี เพื่ออำนวยความสะดวกในการศึกษาดูงานและการท่องเที่ยวชุมชนของคณะบุคคลและประชาชนทั่วไปอย่างเป็นระบบครบวงจร ทั้งนี้หน่วยงานที่เกี่ยวข้อง ได้แก่ กรมเจ้าท่า สำนักงานเขตธนบุรีกรุงเทพมหานคร ชุมชนย่านกะดีจีน และหน่วยงานภาคเอกชนที่ให้การสนับสนุนการออกแบบและงบประมาณ ควรปรึกษาร่วมกันอย่างใกล้ชิด เพื่อดำเนินการเรื่องนี้ ให้สำเร็จลุล่วงโดยเร็ว







## บทที่ ๑

### ทำความเข้าใจจักชุมชนย่านกะดีจีน

#### ๑. ประวัติย่อชุมชนย่านกะดีจีน

**กะดีจีน** เป็นย่านชุมชนเก่าแก่ที่มีประวัติศาสตร์ยาวนานกว่า ๒๕๐ ปี ตั้งแต่สมัยกรุงธนบุรี เป็นชุมชนพ่อค้าชาวจีนฮกเกี้ยน ที่อพยพจากกรุงศรีอยุธยาตั้งถิ่นฐานอยู่ที่คลองบางกอกใหญ่ใกล้ริมฝั่งแม่น้ำเจ้าพระยา และต่อมาได้มีชุมชนเชื้อชาติอื่นเข้ามาร่วมตั้งบ้านเรือนอยู่อาศัย ชุมชนกะดีจีนแม้จะมีความแตกต่างทางเชื้อชาติ ศาสนา ความเชื่อ และความหลากหลายของมรดกทางวัฒนธรรม ไม่ว่าจะเป็น พุทธ คริสต์ อิสลาม หรือพุทธมหายานกายสาวยจีน ก็อยู่ร่วมกันอย่างสันติสุข ตั้งแต่สมัยกรุงธนบุรีจนถึงปัจจุบัน

คุณลักษณะพิเศษของชุมชนย่านกะดีจีน ซึ่งประกอบด้วยชุมชนวัดประยุรวงศ์ ชุมชนกุฎีจีน ชุมชนวัดกัลยาณ์ ชุมชนกุฎีขาว ชุมชนวัดบุปผาราม ชุมชนโรงคราม และศาลเจ้าเกียนอันเก๋ง ซึ่งประกอบกันเป็น ๓ ศาสนา ๔ ความเชื่อของชุมชนย่านกะดีจีน โดยความเชื่อแรกเป็นความเชื่อของชาวคริสต์นิกายคาทอลิกบริเวณพื้นที่ใกล้เคียงโบสถ์ซางตาครู้ส (กุฎีจีน) ความเชื่อที่สองคือวัดประยุรวงศาวาสวรวิหาร และวัดกัลยาณมิตรวรมหาวิหาร สืบให้เราได้สัมผัสกับความเชื่อของชาวพุทธนิกายเถรวาท และศาลเจ้าเกียนอันเก๋ง เป็นความเชื่อที่สามของชาวพุทธนิกายมหายานสายจีน และมัสยิดบางหลวง (กุฎีขาว) เป็นความเชื่อที่สี่ของชุมชนย่านกะดีจีนซึ่งเป็นความเชื่อของชาวมุสลิม ชุมชนย่านกะดีจีนแม้มีความต่างกันทางศาสนา ความเชื่อ และวัฒนธรรมของชุมชน แต่ได้อยู่ร่วมกันอย่างสันติสุข เกื้อหนุนซึ่งกันและกัน เป็นชุมชนต้นแบบแห่งการอยู่ร่วมกันอย่างสุขสงบ ซึ่งโลกปัจจุบันกำลังเฝ้าหา

#### ๒. สถานที่สำคัญของชุมชนย่านกะดีจีน

##### วัดประยุรวงศาวาสวรวิหาร

วัดประยุรวงศาวาสวรวิหาร หรือเรียกกันว่า “วัดรั้วเหล็ก” เป็นพระอารามหลวงชั้นโท ประเภทวรวิหารที่สมเด็จพระยาบรมมหาประยุรวงศ์ (ดิศ บุนนาค) เมื่อครั้งเป็นเจ้าพระยาคลังว่าที่กรมท่าและพระสมุหกลาโหม ได้อุทิศสวนกาแฟสร้างเป็นวัดขึ้น เมื่อ พ.ศ. ๒๓๗๑ และได้ถวายเป็นอารามหลวง ในสมัยพระบาทสมเด็จพระนั่งเกล้าเจ้าอยู่หัว รัชกาลที่ ๓ ได้รับพระราชทานว่า “วัดประยุรวงศาวาสวรวิหาร” จนถึงปัจจุบันมีอายุ ๑๘๙ ปี

##### อุทยานเขามอ (เขาเต่า) เขามอ

ความพิเศษและความน่าสนใจอีกอย่างหนึ่งของวัดประยุรวงศาวาส คือ เป็นที่ตั้งของ “เขามอ” หรือ ภูเขาจำลองก่อด้วยศิลาตั้งอยู่กลางสระน้ำ แวดล้อมไปด้วยพระสถูปเจดีย์ วิหาร ศาลารายน้อยใหญ่ และพรรณไม้หายากนานาชนิดเป็นรมณียาสถานอันสงบและรื่นรมย์ที่ตั้งตระหง่านอยู่คู่กับพระอารามแห่งนี้มากกว่า ๑๘๒ ปี

##### โบสถ์ซางตาครู้ส

โบสถ์ซางตาครู้ส เป็นวัดเก่าแก่วัดหนึ่งของอัครสังฆมณฑลกรุงเทพฯ สมเด็จพระเจ้ากรุงธนบุรี ได้ทรงพระราชทานที่ดินแปลงหนึ่งแด่คุณพ่อออร์รี่ สำหรับกลุ่มคริสตชนชาวโปรตุเกสและชาวญวน ที่ขอเข้ามาพึ่งพระบรมโพธิสมภาร วันนั้นตรงกับวันที่ ๑๔ กันยายน ๒๓๑๒ เพื่อเป็นการระลึกถึงเหตุการณ์



สำคัญนั้น คุณพ่อออร์จึงตั้งชื่อที่ดินผืนนี้ รวมถึงวัดที่สร้างขึ้นว่า “Santa Cruz” เป็นภาษาโปรตุเกส แปลว่า “ไม้กางเขนศักดิ์สิทธิ์”

### **ร้านหลานย่าเป่า**

ย่าเป่า ชาวไทยเชื้อสายโปรตุเกสเมื่อวันวานผู้สืบสานการทำ “ขนมฝรั่งกุฎีจีน” มาสู่รุ่นหลาน ด้วยการรักษากรรมวิธีการอบแบบดั้งเดิมมาจนถึงปัจจุบันในนาม “ขนมฝรั่งหลานย่าเป่า”

### **ร้านป่าอำพรณ**

อำพรณ นิ่มเชียง เจ้าของบ้านแหล่งรวมขนมหลากหลายชนิดอันเป็นอัตลักษณ์ ในวัฒนธรรมโปรตุเกสของชาวกะดีจีน ทั้งขนมฝรั่งกุฎีจีน ขนมหน้านวล กุดสลั่ง ครอบแครง กรอบเค็ม มันฉาบ เผือกฉาบ โดยเฉพาะ “ก้วยตัด” ขนมอบดั้งเดิมสายพันธุ์โปรตุเกสจากถิ่นวัฒนธรรม ชิโน-โปรตุเกส เช่น ลิงโคปร์ มะละกา ปิ้ง และภูเก็ต ที่ได้รับการปรับปรุงสูตรอย่างเช่นปัจจุบันด้วยฝีมือของ “แม่ปรุงจันทระ” เชื้อสายชาวไทยพุทธจากอโยธยา

### **ร้านป่าเล็ก**

ป่าเล็ก อุไรวรรณ มณีประสิทธิ์ เจ้าตำรับของ “ขนมหน้านวล” หนึ่งในที่ยังคงมีการผลิต อยู่จวบจนปัจจุบัน ขนมหน้านวลของบ้านโปรตุเกสเป็นขนมอบอีกชนิดหนึ่งที่มีส่วนผสมของน้ำตาลทราย ชนิดปนละเอียด (Icing) เมื่ออบแล้วจะได้หน้าขนมที่มีน้ำตาลจับเป็นนวลขาวสวยงามสมชื่อ

### **บ้านสกุลทอง**

สกุลทอง บ้านเก่าแก่ที่อยู่คู่ชุมชนกุฎีจีนมายาวนาน พร้อม ๆ กับตำรับ “ยาเหล้าขม” ยาสูตรพื้นบ้านแก้ฟกช้ำดำเขียวที่เคยเป็นที่พึ่งของชาวย่านกะดีจีนในยามเจ็บไข้ได้ป่วย ก่อนที่โรงหมอ สมัยใหม่จะเข้ามาทดแทนอย่างทุกวันนี้

### **พิพิธภัณฑ์บ้านกุฎีจีน**

พิพิธภัณฑ์โดยทุนส่วนตัว จัดสร้างขึ้นด้วยใจรักเพื่อให้เป็นแหล่งเรียนรู้ประวัติศาสตร์ และวัฒนธรรมของชุมชน มีร้านกาแฟและของที่ระลึกให้บริการ

### **ร้านธนูสิงห์**

จากขนมฝรั่งกุฎีจีนที่อวดโฉมเฉพาะในเทศกาลแห่งความสุข (Boxing Day) ของชาว คาทอลิกที่นี่ กลับกลายมาเป็นสินค้าขึ้นชื่อในวันนี้ “ร้านธนูสิงห์” เป็นหนึ่งในสามร้านที่ยังคงผลิตขนมฝรั่ง กุฎีจีน โดยปรับใช้กระบวนการสมัยใหม่ในการผลิต จนขนมฝรั่งกุฎีจีนกลายเป็นของคนที่ใครผ่านไปผ่านมา ย่านนี้อัดไม่ได้ที่จะต้องแวะลิ้มลอง

### **เรือนจันทนภาพ**

เรือนไทยไม้สักทั้งหลังแบบเครื่องสับทรงจั่วจอมแห อายุกว่า ๑๐๐ ปี กรอบหน้าบันเป็นลาย อาทิตยอุทัย ตัวเรือนประกอบฝาฉ้างโดยรอบห้อยหน้าต่างและสลักเป็นลวดลายพุดตาเรือเถา ที่มีความงดงามโดยคุณพ่อคุณแม่ทองคำ จันทนภาพ จากเมืองจันทบุรีเป็นผู้สร้างอยู่ในชุมชนกุฎีจีน และประดับตกแต่งเรือนด้วยเอกลักษณ์ของคาทอลิกได้อย่างลงตัวมีมนต์เสน่ห์

### **เรือนขนมปังขิง**

เรือนไม้ประดับด้วยลวดลายฉลุแบบขนมปังขิง (Ginger Bread) ที่ได้รับความนิยมจาก อังกฤษมาสู่การตอบรับของสังคมชาวสยามในสมัยพระพุทธเจ้าหลวง งานสลักเสลาลวดลายไม้จนอ่อนพลิ้ว





อย่างงดงามลงตัวสูงสุดในรัชกาลที่ ๖ เรือนหลังนี้เป็นมรดกตกทอดของตระกูลวินด์เซอร์ เจ้าของ “ห้างวินด์เซอร์ (ห้างสีตา)” ที่ได้มาตั้งรกรากอยู่ที่ชุมชนกุฎีจีนแห่งนี้

### ศาลเจ้าเกียนอันเก็ง

เดินเลียบบแม่น้ำเจ้าพระยาถัดมาไม่กี่กิโลเมตร คือ ศาลเจ้าเกียนอันเก็ง ศาลเจ้าของชุมชนชาวจีน ในย่านนี้ มีองค์พระประธานเป็นพระโพธิสัตว์กวนอิม มีการสันนิษฐานกันว่า ศาลเจ้าแห่งนี้เป็นที่มาของคำว่า กุฎีจีน ศาลเจ้าเกียนอันเก็งเป็นศาลเจ้าเล็ก ๆ มีความสวยงามอย่างมาก มีการก่อสร้างแบบ ทำกระเบื้องโค้ง และวิธีมุงหลังคาแบบจีนแท้ ๆ ซึ่งได้รับรางวัลอนุรักษ์ศิลปสถาปัตยกรรมดีเด่น ประเภท ปุชนิยมสถานและวัดวาอาราม ในปี ๒๕๕๑ ศาลเจ้าแห่งนี้ถือได้ถึงวัฒนธรรมของชาวไทยเชื้อสายจีน ของย่านกุฎีจีน

### วัดกัลยาณมิตรวรมหาวิหาร

วัดกัลยาณมิตรวรมหาวิหาร เป็นวัดสำคัญที่สร้างขึ้นในสมัยรัชกาลที่ ๓ โดยมีการก่อสร้าง ให้อยู่ริมแม่น้ำแบบเดียวกับวัดพนัญเชิง จังหวัดพระนครศรีอยุธยา และมีพระพุทธรูปองค์ใหญ่ ประดิษฐานอยู่ในพระอุโบสถ คือ หลวงพ่อโต หรือเรียกชื่อแบบจีนว่า “ซ่าปอฮุดกง” หรือ “ซ่าปอกง” หลวงพ่อโตเป็นที่เคารพสักการะอย่างมาก โดยเฉพาะในหมู่ชาวจีนในย่านชุมชนแห่งนี้

### มัสยิดบางหลวง

มัสยิดบางหลวง หรือ กุฎีขาว ศูนย์รวมจิตใจของชาวมุสลิมในย่านกุฎีจีน สร้างขึ้นมาตั้งแต่สมัย รัชกาลที่ ๑ มัสยิดบางหลวงแห่งนี้มีเอกลักษณ์แปลกแตกต่างจากมัสยิดอื่น ๆ คือ มีการออกแบบเป็น อาคารทรงไทยซึ่งถือเป็นแห่งเดียวในโลกที่มีการออกแบบเช่นนี้ และมัสยิดบางหลวงนี้ยังเป็นศาสนสถาน ที่เป็นแหล่งท่องเที่ยวประเภท Unseen Bangkok อีกด้วย



วัดประยุรวงศาวาสวรวิหาร



อุทยานเขามอ (เขาเต่า) เขามอ



โบสถ์ซางตาครู้ส



ร้านหลานย่าเป้า



ร้านป่าอำพรพรณ



ร้านป่าเล็ก



บ้านสกุลทอง



พิพิธภัณฑ์บ้านกุฎีจีน



ร้านธนูสิงห์



เรือนจันทนภาพ



เรือนขนมปังขิง



ศาลเจ้าเกียนอันเก๋ง



วัดกัลยาณมิตรวรมหาวิหาร



มัสยิดบางหลวง









## บทที่ ๒

### การจัดมหรธรม ๖ ชุมชนย่านกะดีจีน ๓ ศาสนา ๔ ความเชื่อ เกื้อหนุนกัน สู่สันติสุข

คุณลักษณะพิเศษของชุมชนย่านกะดีจีนดังกล่าวข้างต้น ทำให้ชุมชนย่านกะดีจีน เขตธนบุรี กรุงเทพมหานคร ได้รับความสนใจอย่างมากจากส่วนราชการ หน่วยงานภาครัฐและภาคเอกชน สถาบันการศึกษา สื่อมวลชนและสาธารณชนทั่วไป คณะกรรมการการศาสนา ศิลปะ วัฒนธรรมและการท่องเที่ยว ได้พิจารณาแล้วเห็นว่า ชุมชนย่านกะดีจีนควรได้รับการเชิดชูให้เป็นชุมชนต้นแบบแห่งการอยู่ร่วมกัน อย่างสันติสุข และเป็นพื้นที่ชุมชนแห่งการเรียนรู้ในการอยู่ร่วมกันอย่างสงบสุขในความต่างทางศาสนา ความเชื่อ วัฒนธรรมและวิถีชีวิตของชุมชน ให้เป็นที่ประจักษ์ในระดับประเทศและระหว่างประเทศ ซึ่งกำลังประสบปัญหาความขัดแย้งอันเนื่องมาจากความต่างกันทางเชื้อชาติ ศาสนาและวัฒนธรรม คณะกรรมการจึงได้ประสานความร่วมมือกับชุมชนย่านกะดีจีน หน่วยงานเครือข่ายที่เกี่ยวข้อง ภาครัฐและภาคเอกชน และสถาบันการศึกษาในพื้นที่ จัดทำโครงการมหรธรม ๖ ชุมชนย่านกะดีจีน ๓ ศาสนา ๔ ความเชื่อ เกื้อหนุนกัน สู่สันติสุข

#### ๑. วัตถุประสงค์การจัดมหรธรม ๖ ชุมชนย่านกะดีจีน

๑.๑ เพื่อการเรียนรู้เชิงประจักษ์ของสาธารณชนในวงกว้าง เกี่ยวกับชุมชนต้นแบบของการอยู่ร่วมกัน อย่างสันติสุข ในความแตกต่างกันทางศาสนา ความเชื่อ วัฒนธรรม และวิถีชีวิตของแต่ละชุมชน ในย่านกะดีจีน

๑.๒ เพื่อเชิดชูชุมชนย่านกะดีจีนให้เป็นแบบอย่างของชุมชนสันติสุข พร้อมขยายแนวคิด และวิธีการไปสู่พื้นที่ชุมชนอื่น ๆ ที่มีความหลากหลายทางศาสนา ความเชื่อ วัฒนธรรม และวิถีชีวิต ของชุมชน เป็นการเสริมสร้างสันติสุขของสังคมอันเป็นองค์ประกอบสำคัญนำไปสู่ความมั่นคงของประเทศ

๑.๓ เพื่อเสริมสร้างการพัฒนาของชุมชนย่านกะดีจีนอย่างต่อเนื่องในการเป็นชุมชนสันติสุข ต้นแบบ โดยการสนับสนุนของส่วนราชการ หน่วยงานที่เกี่ยวข้องทั้งภาครัฐและภาคเอกชน และขยายผลไปสู่ พื้นที่ชุมชนอื่นต่อไป

#### ๒. องค์ประกอบมหรธรม ๖ ชุมชนย่านกะดีจีน

มหรธรม ๖ ชุมชนย่านกะดีจีน มีองค์ประกอบดังนี้

##### ๒.๑ เวทีการเสวนา ณ ลานหน้าโบสถ์ข้างตาคูร์สู โดยผู้เกี่ยวข้องอย่างหลากหลาย

- ผู้นำทางศาสนาและความเชื่อของชุมชน
- ผู้ทรงคุณวุฒิด้านศาสนา ศิลปวัฒนธรรม
- ผู้แทนส่วนราชการและหน่วยงานที่เกี่ยวข้อง
- ผู้นำชุมชน และผู้อาวุโสของชุมชน

##### ๒.๒ นิทรรศการชุมชนย่านกะดีจีน

การแสดงนิทรรศการเกี่ยวกับประวัติความเป็นมาของชุมชนย่านกะดีจีน วิวัฒนาการ ทางวัฒนธรรมและวิถีชีวิตของชุมชน โดยเฉพาะการอยู่ร่วมกันอย่างสันติสุขในความแตกต่างทางศาสนา ความเชื่อ วัฒนธรรมและวิถีชีวิต ความเป็นอยู่ ซึ่งสะท้อนออกมาทางศิลปวัฒนธรรมของสถานที่สำคัญ ของชุมชน อาหารและผลิตภัณฑ์ของดีของชุมชน เป็นต้น





### ๒.๓ การแสดงและการเล่นบนเวที

๖ ชุมชนย่านกะดีจีนและหน่วยงานเครือข่ายจัดการแสดง การเล่นตามวัฒนธรรม และวิถีชีวิตของแต่ละชุมชน เช่น เซ็ดสิงโต กลองสะบัดชัย การร้องเพลงพื้นบ้าน เล่าขานย่านกะดีจีน ระบายโปรตุเกส ระบายรองเง็ง ลิเกฮูลู การร้องเพลงประสานเสียงและลั่นระฆังการียอง เป็นต้น

### ๒.๔ การออกร้านของ ๖ ชุมชน

๖ ชุมชนย่านกะดีจีนออกร้านรายรอบโบสถ์ซางตาครู้ส เพื่อแสดงและสาธิตของดีของชุมชน ทั้งอาหารและผลิตภัณฑ์ เพื่อบริการและจำหน่ายให้แก่ผู้เข้าร่วมงาน ชม ชิม และร่วมทดลองปฏิบัติจริง

### ๒.๕ การนำชมสถานที่สำคัญของชุมชน

มัคคุเทศก์ชุมชนนำผู้เข้าร่วมงานชมสถานที่สำคัญของชุมชน ตามเส้นทางท่องเที่ยวเชิงศาสนา ศิลปวัฒนธรรม ที่จัดเตรียมไว้



วัดประยูรวงศาวาสวรวิหาร



วัดกัลยาณมิตรวรมหาวิหาร



โบสถ์ซางตาครู้ส



พิพิธภัณฑ์บ้านกุฎีจีน



ร้านธนูสิงห์



เรือนจันทนภาพ



มัสยิดบางหลวง



ศาลเจ้าเกียนอันเกิ่ง



ในการนี้ เพื่อให้แนวคิดและแนวทางดำเนินการจัดมหกรรม ๖ ชุมชนย่านกะดีจีนข้างต้น บังเกิดผลเป็นรูปธรรม คณะกรรมการได้มอบหมายคณะทำงานด้านวิชาการ ในคณะกรรมการ รับผิดชอบ การศึกษารายละเอียด พร้อมประสานงานการจัดมหกรรม ๖ ชุมชนย่านกะดีจีน ๓ ศาสนา ๔ ความเชื่อ เกื้อหนุนกัน สู่สันติสุข

### ๓. การเตรียมการจัดมหกรรม ๖ ชุมชนย่านกะดีจีน

การเตรียมการจัดมหกรรม ๖ ชุมชนย่านกะดีจีน ได้จัดทำกำหนดการดำเนินงาน ได้แก่ พิธีต้อนรับ ท่านประธานสภานิติบัญญัติแห่งชาติ ประธานในพิธีเปิดงาน คณะกรรมการ สมาชิกสภานิติบัญญัติ แห่งชาติ และท่านผู้มีเกียรติที่เข้าร่วมพิธีการเปิดงานมหกรรม การแสดงทางวัฒนธรรมของชุมชนย่านกะดีจีน เวทีการเสวนาโดยผู้นำทางศาสนา ผู้ทรงคุณวุฒิและผู้นำชุมชน การจัดนิทรรศการชุมชนย่านกะดีจีน และการออกร้านแสดง สาธิตและจำหน่ายผลิตภัณฑ์และบริการของชุมชนย่านกะดีจีน การดำเนินงาน ดังกล่าว เป็นไปตามขั้นตอนดังนี้

๓.๑ การประชุมปรึกษาหารือกับผู้แทนองค์กรทางศาสนา ผู้แทน ๖ ชุมชนย่านกะดีจีน ผู้แทน หน่วยงานภาครัฐและภาคเอกชน และผู้แทนสถาบันการศึกษาในชุมชน

การประชุมปรึกษาหารือกับผู้แทนหน่วยงานและองค์กรที่เกี่ยวข้อง รวมจำนวน ๑๐ ครั้ง ดังนี้

๑) คณะทำงานด้านวิชาการ ประชุมหารือกับผู้แทนชุมชนย่านกะดีจีน หน่วยงาน และองค์กรที่เกี่ยวข้อง เพื่อกำหนด วัน เวลา และสถานที่การจัดมหกรรม องค์กรประกอบ ของงานมหกรรม การอำนวยความสะดวกผู้เข้าร่วมงานมหกรรม การร่วมกิจกรรมของชุมชน และการประชาสัมพันธ์รวมการประชุมจำนวน ๕ ครั้ง ณ ห้องประชุมวัดประยุรวงศาวาสวรวิหาร ๑ ครั้ง ห้องประชุมมหาวิทยาลัยราชภัฏธนบุรี ๓ ครั้ง และห้องประชุมสถานีตำรวจนครบาลบุปผารวม ๑ ครั้ง

๒) ฐานทัพเรือกรุงเทพร่วมกับคณะทำงานด้านวิชาการ จัดการประชุมผู้แทนชุมชน ย่านกะดีจีน หน่วยงานและองค์กรที่เกี่ยวข้อง เพื่อซักซ้อมความพร้อมในการต้อนรับท่านประธาน สภานิติบัญญัติแห่งชาติและคณะ พร้อมด้วยสมาชิกสภานิติบัญญัติแห่งชาติ และข้าราชการเจ้าหน้าที่ ของหน่วยงานที่เกี่ยวข้อง ตลอดจนประชาชนทั่วไปที่ร่วมงานมหกรรม ณ ห้องประชุมฐานทัพเรือกรุงเทพ จำนวน ๑ ครั้ง

๓) ประธานคณะกรรมการ เป็นประธานการประชุมหารือกับผู้แทน ๖ ชุมชน ย่านกะดีจีนหน่วยงานและองค์กรที่เกี่ยวข้อง เพื่อซักซ้อมความพร้อมการจัดเตรียมงานมหกรรม ๖ ชุมชน ย่านกะดีจีน โดยเฉพาะ องค์กรประกอบของงานมหกรรม ผังบริเวณงาน และกำหนดการของงานมหกรรม รวมถึงการตรวจความพร้อมในพื้นที่จัดมหกรรม รวมการประชุม จำนวน ๔ ครั้ง ณ ห้องประชุมอาคารรัฐสภา ๒ จำนวน ๓ ครั้ง และ ณ พิพิธภัณฑสถานแห่งชาติ จำนวน ๑ ครั้ง



๔) การประชุมปรึกษาหารือกับผู้แทนชุมชนย่านกะดีจีน หน่วยงานและองค์กรที่เกี่ยวข้อง สรุปผลได้ดังนี้

๔.๑) กำหนดวัน เวลา การจัดมหกรรม ๖ ชุมชนย่านกะดีจีน

มหกรรม ๖ ชุมชนย่านกะดีจีน กำหนดจัดในวันเสาร์ที่ ๙ กันยายน ๒๕๖๐ ระหว่างเวลา ๐๘.๓๐ - ๑๖.๐๐ นาฬิกา

๔.๒) สถานที่จัดมหกรรม ๖ ชุมชนย่านกะดีจีน

มหกรรม ๖ ชุมชนย่านกะดีจีน จัดเวทีมหกรรม ณ ลานหน้าโบสถ์ซางตาครู้ส พร้อมการออกร้านแสดงและสาธิตของดีของ ๖ ชุมชนย่านกะดีจีน บริเวณรอบโบสถ์ซางตาครู้ส และจัดนิทรรศการเกี่ยวกับชุมชนย่านกะดีจีน ณ บริเวณทางเข้าโบสถ์ริมน้ำเจ้าพระยา โดยมีการตกแต่งสถานที่ลานหน้าโบสถ์ซางตาครู้ส จนถึงทางเดินริมฝั่งแม่น้ำเจ้าพระยา

ผังการจัดงานมหกรรม ๖ ชุมชนย่านกะดีจีน ๓ ศาสนา ๔ ความเชื่อ เกื้อหนุนกัน สู่สันติสุข



๔.๓) การดำเนินโครงการ

คณะกรรมการ ๖ ชุมชนย่านกะดีจีน หน่วยงานและองค์กรเครือข่ายที่เกี่ยวข้อง ประสานความร่วมมือดำเนินโครงการ

๔.๔) งบประมาณดำเนินการ

สำนักงานเลขาธิการวุฒิสภา ปฏิบัติหน้าที่สำนักงานเลขาธิการสถาบันวิจัยแห่งชาติ ประสานความร่วมมือกับกองทัพเรือ สำนักงานเขตธนบุรี ชุมชนย่านกะดีจีน กรมการศาสนา การท่องเที่ยวแห่งประเทศไทย บริษัท ไทยเบฟเวอเรจ จำกัด และบริษัท ไอคอนสยาม จำกัด ในการสนับสนุนงบประมาณและอุปกรณ์เครื่องใช้การจัดงานมหกรรม ๖ ชุมชนย่านกะดีจีน



#### ๔.๕) วิธีดำเนินการ

##### (๑) การต้อนรับประธานในพิธีเปิดงานมหกรรม

ประธานสถาบันบัญญัติแห่งชาติ เป็นประธานในพิธีเปิดมหกรรม  
พร้อมประธานคณะกรรมการและคณะ เดินทางร่วมงานมหกรรม ๖ ชุมชนย่านกะดีจีน

- ๖ ผู้นำชุมชนย่านกะดีจีนและคณะพร้อมนักแสดงตั้งแถวต้อนรับ
- การแสดงเชิดสิงโต ต้อนรับและนำประธานและคณะประจำที่นั่งหน้าเวที
- การแสดงกลองสะบัดชัยบนเวที เพื่อต้อนรับประธานและคณะ

##### (๒) การกล่าวต้อนรับประธานในพิธีและคณะ

- ผู้แทน ๖ ชุมชนย่านกะดีจีนกล่าวต้อนรับ
- การแสดงเชิงวัฒนธรรมของชุมชน ได้แก่ เพลงพื้นบ้าน ระบำรองเง็ง  
ระบำโปรตุเกส

##### (๓) พิธีการเปิดงานมหกรรม

- ประธานคณะกรรมการ กล่าวรายงาน
- ประธานสถาบันบัญญัติแห่งชาติ กล่าวเปิดงานมหกรรม ๖ ชุมชนย่านกะดีจีน

##### (๔) จัดเวทีการเสวนาเรื่อง การอยู่ร่วมกันอย่างสันติสุขในความหลากหลาย ทางศาสนา ความเชื่อ และวัฒนธรรมของ ๖ ชุมชนย่านกะดีจีน

##### (๕) เยี่ยมชมการออกร้านของ ๖ ชุมชนย่านกะดีจีน

##### (๖) ชมนิทรรศการวิถีชีวิต ๖ ชุมชนย่านกะดีจีน

##### (๗) ชมสถานที่สำคัญของ ๖ ชุมชนย่านกะดีจีน

##### (๘) ชมการแสดงหลากหลายทางวัฒนธรรมของ ๖ ชุมชนย่านกะดีจีน

##### (๙) การประกวดการแต่งกายแบบวัฒนธรรมชุมชน การเล่นเกมแจกรางวัล

##### (๑๐) การขับร้องประสานเสียง การเล่นระฆังการียอง ประธานคณะกรรมการ กล่าวปิดงานมหกรรม ๖ ชุมชนย่านกะดีจีน

##### ๖) กำหนดการมหกรรม ๖ ชุมชนย่านกะดีจีน

คณะทำงานด้านวิชาการและฝ่ายเลขานุการ ในคณะกรรมการ  
จัดทำกำหนดการตามขั้นตอนการดำเนินงานมหกรรม ๖ ชุมชนย่านกะดีจีน

##### ๗) การจัดงานแถลงข่าวประชาสัมพันธ์งานมหกรรม ๖ ชุมชนย่านกะดีจีน

คณะกรรมการร่วมมือกับ ๖ ชุมชนย่านกะดีจีน และหน่วยงานองค์กร  
ที่เกี่ยวข้อง จัดให้มีงานแถลงข่าวประชาสัมพันธ์งานมหกรรม ๖ ชุมชนย่านกะดีจีน ณ อาคารรัฐสภา

๘) มอบหมาย คณะทำงาน ผู้แทน ๖ ชุมชนย่านกะดีจีน ผู้แทนหน่วยงาน  
และองค์กรเครือข่ายดำเนินงานตามขั้นตอนวิธีดำเนินการข้างต้น



### ๓.๒ จัดงานแถลงข่าวประชาสัมพันธ์มหกรรม ๖ ชุมชนย่านกะดีจีน

คณะกรรมการได้จัดให้มีการจัดงานแถลงข่าว ในวันพฤหัสบดีที่ ๓๑ สิงหาคม ๒๕๖๐ ณ ห้องโถง ชั้น ๑ อาคารรัฐสภา ๑ เพื่อการประชาสัมพันธ์การจัดงานมหกรรม ๖ ชุมชนย่านกะดีจีน ๓ ศาสนา ๔ ความเชื่อ เกื้อหนุนกัน สู่สันติสุข ซึ่งจะจัดขึ้นในวันเสาร์ที่ ๙ กันยายน ๒๕๖๐ เวลา ๐๙.๐๐ – ๑๖.๐๐ นาฬิกา ณ ลานโบริสท์ทางตาคูร์ส เขตธนบุรี กรุงเทพมหานคร

๓.๒.๑ ผู้ร่วมการแถลงข่าว ได้แก่ พลตำรวจเอก พิชิต วรรณเดชะคุปต์ ประธานคณะกรรมการ นายสมพร เทพสิทธา ประธานคณะกรรมการด้านการศึกษา นายศรีศักดิ์ ว่องส่งสาร ประธานคณะกรรมการด้านศิลปะและวัฒนธรรม พลอากาศเอก ธงชัย แฉล้มเขตร โฆษกคณะกรรมการ พลเอก ภาณุวัชร นาควงษ์ กรรมการ นางปิ่นทอง วงษ์สกุล ผู้แทน ๖ ชุมชนย่านกะดีจีน และนายพนม ปิยะเจริญ ที่ปรึกษาประจำคณะกรรมการ เป็นผู้ดำเนินรายการ

๓.๒.๒ การเชิญผู้แทนชุมชนย่านกะดีจีน ผู้แทนหน่วยงานและองค์กรที่เกี่ยวข้อง

คณะกรรมการได้เชิญผู้แทน ๖ ชุมชนย่านกะดีจีน หน่วยงานและองค์กร เครือข่าย พร้อมทั้งสื่อมวลชนเข้าร่วมงานแถลงข่าว ดังนี้

๑) เครือข่ายสภานิติบัญญัติแห่งชาติ

๒) ผู้แทน ๖ ชุมชนย่านกะดีจีน

๓) หน่วยงานและองค์กรเครือข่าย ได้แก่ กองทัพเรือ ฐานทัพเรือกรุงเทพมหานคร กรมส่งเสริมวัฒนธรรม สถานีตำรวจนครบาลบุปผาราม กองพันทหารปืนใหญ่ที่ ๑๙ มหาวิทยาลัยราชภัฏธนบุรี การท่องเที่ยวแห่งประเทศไทย สำนักงานเขตธนบุรี และภาคเอกชนที่ให้การสนับสนุน

๔) สื่อมวลชน ได้แก่ สื่อวิทยุโทรทัศน์ สื่อวิทยุ และสื่อสิ่งพิมพ์ ฯลฯ

๓.๒.๓ การดำเนินการแถลงข่าว

สรุปสาระสำคัญของการแถลงข่าวได้ดังนี้

๑) พลตำรวจเอก พิชิต วรรณเดชะคุปต์ ประธานคณะกรรมการการศาสนา ศิลปะ วัฒนธรรมและการท่องเที่ยว ได้นำเสนอเกี่ยวกับความเป็นมาและวัตถุประสงค์ของการจัดงานมหกรรม ๖ ชุมชนย่านกะดีจีน ๓ ศาสนา ๔ ความเชื่อ เกื้อหนุนกัน สู่สันติสุข โดย ๖ ชุมชนย่านกะดีจีน ประกอบด้วย ชุมชนวัดประยูรวงศ์ ชุมชนวัดกัลยาณ์ ชุมชนโรงคราม ซึ่งนับถือศาสนาพุทธ ชุมชนกุฎีจีน นับถือศาสนาคริสต์ ชุมชนมัสยิดบางหลวง (กุฎีขาว) นับถือศาสนาอิสลาม และศาลเจ้าเกียนอันเกง ซึ่งทั้งหมดอยู่ด้วยกันอย่างสันติสุข และร่วมกิจกรรมทุกศาสนา สอดคล้องกับนโยบายรัฐบาลตามโครงการประชารัฐที่ต้องการให้มั่งคั่ง มั่นคง ยั่งยืน และจะมีวิธีการอย่างไรที่จะส่งเสริมต่อยอดให้เป็นชุมชนต้นแบบ ดังนั้น การจัดงานครั้งนี้ เพื่อเชิญชุมชนย่านกะดีจีนให้เป็นต้นแบบของชุมชนที่อยู่ร่วมกันอย่างสันติสุขในความหลากหลายทางศาสนา ความเชื่อ วัฒนธรรมและวิถีชีวิตของแต่ละชุมชน และเพื่อเสริมสร้างการพัฒนาของชุมชนย่านกะดีจีนอย่างต่อเนื่องและมีความยั่งยืนในการเป็นชุมชนสันติสุขต้นแบบ และยังเป็นแหล่งท่องเที่ยวได้ด้วย โดยการสนับสนุนของส่วนราชการ หน่วยงานที่เกี่ยวข้องทั้งภาครัฐและภาคเอกชนเพื่อพัฒนาด้านเศรษฐกิจ สังคม และสิ่งแวดล้อมอย่างเป็นรูปธรรมและสามารถขยายผลไปสู่พื้นที่ชุมชนแห่งอื่น พร้อมทั้งคณะกรรมการ จะดำเนินการพัฒนาเขตคลองสานให้เป็นเมืองพี่เมืองน้องต่อไป ทั้งนี้ ถือเป็นสิ่งที่รัฐบาลต้องการสนับสนุนให้มีการพัฒนาแหล่งท่องเที่ยวตามท้องถิ่นและการอนุรักษ์วัฒนธรรมในแต่ละพื้นที่และชุมชนด้วย ซึ่งการจัด “มหกรรม ๖ ชุมชนย่านกะดีจีน ๓ ศาสนา ๔ ความเชื่อ เกื้อหนุนกันสู่สันติสุข” จะมีขึ้นในวันเสาร์ที่ ๙





กันยายน ๒๕๖๐ เวลา ๐๙.๐๐ – ๑๖.๐๐ นาฬิกา ณ ลานโบสถ์ข้างตาคูร์ส โดยมีนายพรเพชร วิชิตชลชัย ประธานสถาบันบัญญัติแห่งชาติ ให้เกียรติเป็นประธานในพิธี และภายในงานจะมีการจัดแสดงของดี การแสดงของแต่ละชุมชน อาหารพื้นเมืองให้ชิมและจำหน่าย รวมถึงมีการประกวดการแต่งกายวัฒนธรรม ชุมชนด้วย

๒) นายสมพร เทพสิทธา ประธานคณะกรรมการด้านศาสนา ได้นำเสนอเกี่ยวกับ ความสัมพันธ์ของการอยู่ร่วมกันของศาสนิกของ ๓ ศาสนา ๔ ความเชื่อ อย่างสันติสุข โดยประเทศไทย ถือเป็นประเทศที่โชคดี เพราะเป็นประเทศเดียวในโลกที่องค์พระประมุขของชาตินับถือพระพุทธศาสนา แต่พระองค์ได้ให้ความอุปถัมภ์และคุ้มครองทุกศาสนาที่คนไทยนับถือทั้งพุทธ คริสต์ อิสลาม พราหมณ์ และฮินดู อยู่กันอย่างราบรื่น ไม่มีความขัดแย้งกัน

๓) นายศรีศักดิ์ ว่องส่งสาร ประธานคณะกรรมการด้านศิลปะและวัฒนธรรม ได้นำเสนอเกี่ยวกับประวัติศาสตร์ ศิลปะ มรดกวัฒนธรรมของชุมชนย่านกะดีจีน โดยความโดดเด่นของ ย่านกะดีจีน คือ ศิลปวัฒนธรรมที่ผสมผสานจากทั้งสามศาสนา จนกลายเป็นเอกลักษณ์ของย่านนี้ มีผลงาน ศิลปะชิ้นซื้อทั้งงานจิตรกรรม ประติมากรรม ภาพถ่าย ดนตรีและการแสดง ซึ่งในช่วง ๒ - ๓ ปีที่ผ่านมา มีการรวมตัวกันของชาวบ้าน ศาสนสถาน เครือข่ายศิลปิน สถาบันการศึกษาและหน่วยงานราชการในพื้นที่ รวมทั้งบริษัทเอกชน พร้อมใจกันฟื้นฟูมรดกวัฒนธรรมเหล่านี้ให้กลับมามีชีวิตอีกครั้ง ผ่านกิจกรรมต่าง ๆ อาทิ ศิลปะบนกำแพง หรือผ้าป่าอนุรักษ์สามัคคีกะดีจีน สำหรับประเพณีที่สืบทอดกันมาแต่โบราณ คือ ประเพณีทิ้งกระจาด ประเพณีดั้งเดิมของชาวจีน เพื่อทำบุญให้แก่ผู้ยากไร้ที่อยู่ร่วมกันในสังคมเดียวกัน หรือวัฒนธรรมการทำอาหารของชุมชนย่านนี้ มีอาหารและขนมขึ้นชื่อ ได้แก่ ขนมฝรั่งกุฎีจีน ขนมเก่าแก่กว่า ๒๐๐ ปี ที่มีต้นตำรับถ่ายทอดมาจากชาวโปรตุเกสที่เข้ามาตั้งถิ่นฐาน ปัจจุบันมีคนในชุมชนที่สืบทอดกิจการ ทำขนมกุฎีจีนเพียง ๒ - ๓ ครอบครัวเท่านั้น นอกจากนี้ยังมีขนมกุสร้อย ขนมบดิน และการทำแป้งข้าวหมาก เป็นต้น ทั้งนี้ ชุมชนย่านกุฎีจีน จึงถือเป็นหนึ่งในมรดกวัฒนธรรมอันทรงคุณค่าที่ควรได้รับการดูแลรักษาและสืบทอดวัฒนธรรมให้คงอยู่สืบไป

๔) พลอากาศเอก ธงชัย แฉล้มเขตร โฆษกคณะกรรมการ ได้นำเสนอ เกี่ยวกับรายละเอียดของการจัดงานมหกรรม ๖ ชุมชนย่านกะดีจีน ๓ ศาสนา ๔ ความเชื่อ เกื้อหนุนกัน สู่สันติสุขโดยกิจกรรมครั้งนี้เริ่มตั้งแต่เวลา ๐๘.๐๐ – ๑๖.๐๐ นาฬิกา จะมีการแสดงและเสวนาบนเวที ตลอดเวลา รวมทั้งมีการประกวดการแต่งกายวัฒนธรรมชุมชน และบริเวณรอบโบสถ์ข้างตาคูร์ส จะมีการจัดแสดงผลิตภัณฑ์ชุมชน เพื่อให้ผู้เข้าร่วมงานได้ลองชิมและลองทำ ในการจัดงานครั้งนี้เป็นการรวมตัวกันของ ชุมชนย่านกะดีจีนครั้งยิ่งใหญ่ โดยการประสานงานกับหน่วยงานในพื้นที่ทั้งหน่วยงานราชการและเอกชน ที่มีหน้าที่เกี่ยวข้องกับงานด้านศาสนา ศิลปะ วัฒนธรรม และการท่องเที่ยว ซึ่งภายหลังจากจัดงานครั้งนี้ สำเร็จแล้วจะช่วยส่งเสริมการท่องเที่ยว ซึ่งเป็นนโยบายหนึ่งของรัฐบาลที่ให้ความสำคัญกับการท่องเที่ยววิถีไทย และชุมชนย่านกะดีจีนเป็นอีกพื้นที่หนึ่งที่สามารถได้รับการส่งเสริมด้านการท่องเที่ยวตามแนวนโยบาย การท่องเที่ยววิถีไทย ฉะนั้น การจัดงานในครั้งนี้จะเป็นการเติมเต็มนโยบายให้มีผลสำเร็จมากขึ้น เพื่อให้ชุมชน แห่งนี้มีความน่าสนใจทำให้นักท่องเที่ยวได้รู้จักมากยิ่งขึ้น ซึ่งกิจกรรมสำคัญในการจัดงานครั้งนี้จะมีการแสดงพื้นบ้านของชุมชนย่านกะดีจีน และการเสวนาแบ่งออกเป็น ๒ ช่วงเวลา คือ ภาคเช้าและภาคบ่าย เพื่อให้ทราบถึงความเป็นมาของชุมชนที่สามารถอยู่ร่วมกันได้และมีการเกื้อกูลกัน โดยมีผู้นำ ๓ ศาสนา ๔ ความเชื่อ มาถ่ายทอดองค์ความรู้ในการเสวนาครั้งนี้ และในช่วงบ่ายจะมีผู้แทนของชุมชนนำเสนอ ความภาคภูมิใจของชุมชนที่มีวัฒนธรรมอันทำให้แต่ละชุมชนสามารถอยู่ร่วมกันได้อย่างสันติสุขจนถึง



ปัจจุบัน พร้อมทั้งนำเสนอความต้องการของชุมชนให้หน่วยงานที่เกี่ยวข้องได้รับทราบเพื่อให้การสนับสนุนในด้านต่าง ๆ เพิ่มเติม โดยมีผู้แทนจากหน่วยงานที่เกี่ยวข้องทางด้านศาสนา ศิลปวัฒนธรรม และการท่องเที่ยว รวมถึงผู้แทนจากกรุงเทพมหานคร ในฐานะหน่วยงานที่รับผิดชอบพื้นที่เข้าร่วมรับฟัง เพื่อนำข้อมูลจากการเสวนาไปประกอบการพิจารณาสนับสนุนตามความเหมาะสมต่อไป

๕) พลเอก ภาณุวัชร นาควงษ์ม ักรมาธิการ ได้นำเสนอเกี่ยวกับการส่งเสริมการท่องเที่ยวและการพัฒนาให้เป็นชุมชนต้นแบบที่เป็นรูปธรรมอย่างยั่งยืน โดยความสำคัญและศักยภาพของย่านกะดีจีน มีดังนี้

(๑) พื้นที่ชุมชนย่านกะดีจีนมีศักยภาพอยู่แล้ว โดยพื้นที่ตั้งด้านหน้าติดแม่น้ำเจ้าพระยา ด้านซ้ายเป็นคลองบางหลวง คลองวัดดอกไม้ คลองวัดประยุรวงศ์ และมีคลองซอยต่าง ๆ มากมาย ซึ่งหากส่งเสริมให้มีการท่องเที่ยวทางน้ำมากขึ้นก็จะเป็นการส่งเสริมการท่องเที่ยวในชุมชนย่านกะดีจีน

(๒) พื้นที่บริเวณชุมชนย่านกะดีจีนจะมีวัด โบสถ์ มัสยิด ศาลเจ้า และมรดก วัฒนธรรมหลากหลาย

(๓) รัฐบาลมีนโยบายส่งเสริมการท่องเที่ยววิถีไทย และปัจจุบันรายได้หลักของประเทศมาจากอุตสาหกรรมท่องเที่ยว และประเทศไทยเป็นเมืองท่องเที่ยวที่ต่างชาติให้ความสนใจเป็นอันดับต้น ๆ ของโลก

(๔) การจัดงานมหกรรม ๖ ชุมชน ๓ ศาสนา ๔ ความเชื่อ เกื้อหนุนกัน สู่สันติสุข ในครั้งนี้ จะทำให้เกิดการรับรู้ความต้องการของชุมชน เพื่อคณะกรรมการจะได้ประสานนำความคิดเห็นของชุมชนเสนอไปยังหน่วยงานที่เกี่ยวข้อง ดำเนินการเกิดผลเป็นรูปธรรมอย่างชัดเจน รวมทั้งประสานกับชุมชนเพื่อร่วมกันทำงานให้เกิดความยั่งยืนต่อไป โดยเริ่มแรกจะต้องทำให้ชุมชนและวิถีวัฒนธรรมมีความเข้มแข็ง เนื่องจากชุมชนย่านกะดีจีนมีวิถีวัฒนธรรมหลากหลาย แต่บางอย่างอาจไม่สมบูรณ์ จึงจะต้องมีการส่งเสริมให้มีความชัดเจนมากขึ้น อาทิ การฟื้นฟูศิลปวัฒนธรรม อาหาร ทัศนกรรมและการแสดง หากชุมชนมีความเข้มแข็งมากขึ้นแล้ว ในส่วนต่อไปก็จะต้องมีการจัดแพ็คเกจการท่องเที่ยวเพื่อจูงใจนักท่องเที่ยว รวมทั้งสามารถส่งเสริมให้นักเรียนในพื้นที่เป็นมัคคุเทศก์น้อย เพื่อเป็นการถ่ายทอดองค์ความรู้ และให้นักเรียนเหล่านี้รู้จักรักษาและหวงแหนชุมชนของตนเอง

(๕) เมื่อดำเนินการตามแผนการต่าง ๆ ที่กล่าวมาแล้วนั้น จะทำให้ชุมชนมีความเข้มแข็งและมีความพร้อมก็จะสามารถนำไปผลักดันให้มีการส่งเสริมการท่องเที่ยวได้อย่างจริงจัง โดยหน่วยงานที่เกี่ยวข้อง คือ กระทรวงการท่องเที่ยวและกีฬา และการท่องเที่ยวแห่งประเทศไทย (ททท.) มีหน้าที่โดยตรงในการเชิญนักท่องเที่ยวเข้าไปท่องเที่ยว และเมื่อมีนักท่องเที่ยวเข้าไปท่องเที่ยวมากขึ้น จะส่งผลดีต่อชุมชนและประเทศชาติ ดังนี้

- ชุมชนมีรายได้จากการท่องเที่ยว
- ชุมชนต้นแบบที่สร้างรายได้ด้านการท่องเที่ยวให้กับประเทศ
- ชุมชนต้นแบบของการอยู่ร่วมกันในความต่างทางศาสนาและความเชื่อ
- ประชาคมโลกได้รับรู้ว่าประเทศไทยสามารถให้ทุกศาสนาสามารถอยู่ร่วมกันได้ด้วยความสามัคคี



๖) นางปิ่นทอง วงษ์สกุล ผู้แทน ๖ ชุมชนย่านกะดีจีน ได้นำเสนอเกี่ยวกับความสำคัญของชุมชนย่านกะดีจีน รวมทั้งจุดเด่นและผลิตภัณฑ์ที่เป็นอัตลักษณ์ของชุมชน โดยแต่ละชุมชนมีความเป็นเอกลักษณ์ และมีวัฒนธรรมที่สืบทอดมายาวนาน อาทิ ชุมชนวัดประยุรวงศ์ มีเจดีย์ที่ได้รับรางวัลยูเนสโก มีพิพิธภัณฑ์พระ มีแฮนด์เมดหมุกระดาชอายุ ๑๐๐ กว่าปีแล้ว มีน้ำสมุนไพรบ้านคุณปู่ทำมา ๑๐๐ กว่าปี ขนมเบื้องญวน ส่วนโบสถ์ช่างตาครूस์ เป็นโบสถ์คาทอลิกแต่บริเวณนั้นจะอยู่รวมกันจึงเรียกวัดช่างตาครूस์ ซึ่งเป็นโบสถ์ที่สวยเป็นอันดับ ๔ ของไทย ซึ่งจะมีระฆังชุดการียอง ๑๖ ใบ จะมีเพียง ๒ วัด ในประเทศไทยและจะมีการตีระฆังแบบโบราณ การตีระฆังก็จะเป็นต้นตระกูลโปรตุเกสที่ตีกันมาต่อเนื่อง เพราะมีแป้นสัมผัสไม่เหมือนที่อื่น

#### ๓.๒.๔ การจัดแสดงผลภัณฑ์ของดี ๖ ชุมชนย่านกะดีจีน

๑) ๖ ชุมชนย่านกะดีจีน ได้นำผลิตภัณฑ์มาจัดแสดง อาทิ ขนมฝรั่งกุฎีจีน อาหารพื้นเมืองโปรตุเกส ขนมจีบต้ม สลละลอยแก้ว น้ำสมุนไพรลูกยอ ขนมหวานต่าง ๆ งานหัตถกรรมหัวสิ่งโต กระจดาช หมุกระดาช และการแสดงสาธิตการย้อมผ้าคราม กระเป๋าผ้าฝ้าย

๒) กรมส่งเสริมวัฒนธรรม กระทรวงวัฒนธรรม ได้นำภูมิปัญญาอาหารย่านชุมชนกะดีจีน จัดแสดงในการแถลงข่าว อาทิ กระจดาช จีบตัวนก และน้ำสมุนไพร รวมทั้งได้นำหนังสือ เรื่อง ๓ ทศวรรษ อัครศิลปิน และศิลปินแห่งชาติ และอื่น ๆ ที่เกี่ยวข้องมอบให้แก่ผู้เข้าร่วมงานแถลงข่าวด้วย

#### ๓.๒.๕ การดำเนินงานภายหลังการแถลงข่าว

ภายหลังจากการจัดงานแถลงข่าว สื่อมวลชนทุกแขนง ทั้งสื่อโทรทัศน์ วิทยุ หนังสือพิมพ์ และสื่อโซเชียลมีเดีย ได้มีการเผยแพร่ประชาสัมพันธ์งานแถลงข่าวอย่างกว้างขวาง รวมทั้งสื่อออนไลน์ อาทิ [click.senate.go.th](http://click.senate.go.th) Parliament IPTV1 [www.watprayoon.com](http://www.watprayoon.com) [www.bkkthon.ac.th](http://www.bkkthon.ac.th) และสำนักข่าวนิวส์พลัส

### ๔. การดำเนินงานมหกรรม ๖ ชุมชนย่านกะดีจีน

การดำเนินงานมหกรรม ๖ ชุมชนย่านกะดีจีน ในวันเสาร์ที่ ๙ กันยายน ๒๕๖๐ เวลา ๐๘.๐๐ – ๑๖.๐๐ นาฬิกา สรุประสาระสำคัญได้ดังนี้

#### ๔.๑ การต้อนรับท่านประธานสภานิติบัญญัติแห่งชาติและคณะ

ศาสตราจารย์พิเศษ พรเพชร วิชิตชลชัย ประธานสภานิติบัญญัติแห่งชาติ ประธานในพิธีเปิดงานมหกรรมและคณะ เดินทางไปยังพื้นที่จัดงานมหกรรม โดยเรือรับรองหมายเลข ๑๒๐๗ ของกองทัพเรือ ซึ่งเป็นเรือที่ใช้สำหรับรับรองบุคคลสำคัญระดับสูงของรัฐบาลและกองทัพเรือ พร้อมพลตำรวจเอก พิเชิต ควรเดชะคุปต์ ประธานคณะกรรมการ และสมาชิกสภานิติบัญญัติแห่งชาติ สำหรับคณะผู้ติดตามประธานสภานิติบัญญัติแห่งชาติ คณะกรรมการและสมาชิกสภานิติบัญญัติแห่งชาติ เดินทางโดยเรือรับรองหมายเลข ๑๒๐๖

เวลา ๐๙.๐๐ นาฬิกา เรือรับรองท่านประธานสภานิติบัญญัติแห่งชาติและคณะ เทียบท่าเรือช่างตาครूस์ คณะเขตสิงโตของชุมชนวัดประยุรวงศ์ก็เริ่มแสดงเป็นการต้อนรับและเป็นการคารวะท่านประธานและคณะ ขบวนสิงโตนำท่านประธานสภานิติบัญญัติแห่งชาติ กรรมการ สมาชิกสภานิติบัญญัติแห่งชาติ และคณะผู้ติดตาม ไปยังโบสถ์ช่างตาครूस์ เพื่อเข้าสักการะสิ่งศักดิ์สิทธิ์ในโบสถ์ช่างตาครूस์ หลังจากพิธีในโบสถ์ช่างตาครूस์ ประธานสภานิติบัญญัติแห่งชาติและคณะ ได้เดินเข้าสู่บริเวณลานด้านหน้าของโบสถ์ ซึ่งจัดเป็นเวทีพร้อมที่นั่งสำหรับพิธีเปิดงานมหกรรม



#### ๔.๒ พิธีเปิดงานมหกรรม ๖ ชุมชนย่านกะดีจีน

พิธีเปิดงานมหกรรมเริ่มต้นด้วยการแสดงกลองสะบัดชัย จากนั้นคุณปิ่นทอง วงษ์สกุล ผู้แทนของผู้นำ ๖ ชุมชนย่านกะดีจีน ได้กล่าวต้อนรับท่านประธานในพิธีและคณะ และท่านผู้มีเกียรติที่มา ร่วมงาน จากนั้น เป็นพิธีการเปิดงานมหกรรม ๖ ชุมชนย่านกะดีจีน

พลตำรวจเอก พิชิต วรรณเดชะคุปต์ ประธานคณะกรรมการการศาสนา ศิลปะ วัฒนธรรมและการท่องเที่ยว กล่าวรายงานความเป็นมา ความสำคัญและวัตถุประสงค์ของการจัดงาน โดยมีสาระสำคัญดังนี้

“ขอขอบพระคุณท่านประธานสถาบันบัญญัติแห่งชาติเป็นอย่างยิ่ง ที่ได้กรุณาสละเวลา อันมีค่าและให้เกียรติมาเป็นประธานพิธีเปิดมหกรรม ๖ ชุมชนย่านกะดีจีน ๓ ศาสนา ๔ ความเชื่อ เกื้อหนุนกันสู่สันติสุขในวันนี้

ด้วยคณะกรรมการได้พิจารณาแล้วเห็นว่า ชุมชนย่านกะดีจีน เขตธนบุรี กรุงเทพมหานคร เป็นชุมชนเก่าแก่ มีประวัติความเป็นมายาวนานกว่า ๒๐๐ ปี ซึ่งประกอบด้วย ๖ ชุมชน ได้แก่ ชุมชนวัดประยุรวงศ์ ชุมชนกุฎีจีน ชุมชนกุฎีขาว ชุมชนบุปผาราม ชุมชนโรงคราม และชุมชนวัดกัลยาณ์ ชุมชนดังกล่าว ได้อยู่ร่วมกันอย่างสันติสุข เกื้อหนุนซึ่งกันและกัน นับว่าเป็นชุมชน ต้นแบบของการอยู่ร่วมกันอย่างสันติสุข ในความต่างทางศาสนา ความเชื่อ และวัฒนธรรม ในวิถีแห่งบ้าน วัด โรงเรียน (บวร)

คณะกรรมการจึงได้ร่วมมือกับ ๖ ชุมชนย่านกะดีจีน ส่วนราชการ และหน่วยงาน ที่เกี่ยวข้องภาครัฐ ภาคเอกชน ในรูปแบบประชารัฐ จัดมหกรรม ๖ ชุมชนย่านกะดีจีน ในวันนี้ โดยมีวัตถุประสงค์เพื่อเชิดชูชุมชนย่านกะดีจีนให้เป็นชุมชนต้นแบบที่อยู่ร่วมกันอย่างสันติสุข ในความต่าง ทางศาสนา ความเชื่อ วัฒนธรรม นำไปสู่ความมั่นคง มั่งคั่ง และยั่งยืนของประเทศ โดยการสนับสนุน ของรัฐบาลและหน่วยงานภาครัฐ ภาคเอกชน และขยายผลไปสู่พื้นที่ชุมชนอื่น ๆ ต่อไป

สำหรับกิจกรรมภายในงานมหกรรม ๖ ชุมชนย่านกะดีจีน มีดังนี้

- การเสวนา โดยผู้นำทางศาสนา ผู้ทรงคุณวุฒิ ผู้แทนส่วนราชการ และหน่วยงาน ที่เกี่ยวข้อง และผู้นำชุมชน
- การจัดนิทรรศการ แสดงประวัติของชุมชนย่านกะดีจีน
- การแสดงทางวัฒนธรรมของ ๖ ชุมชน
- การออกร้านของ ๖ ชุมชน เพื่อแสดง สานิต และจำหน่ายของดี ของชุมชนย่านกะดีจีน และการนำชมสถานที่สำคัญของชุมชน

มหกรรมวันนี้ มีผู้เข้าร่วมงาน ประมาณ ๑,๐๐๐ คน อาทิ กรรมการ สมาชิก สถาบันบัญญัติแห่งชาติ ที่ปรึกษา คณะทำงาน นักวิชาการ หัวหน้าส่วนราชการ และหน่วยงานที่เกี่ยวข้อง ทั้งภาครัฐภาคเอกชน ผู้นำและสมาชิกชุมชน นักเรียน นักศึกษา ลูกหลานของชุมชน นักท่องเที่ยว และผู้สนใจทั่วไป



ความสำเร็จของการจัดมหกรรมครั้งนี้เกิดขึ้นได้ด้วยความร่วมแรงร่วมใจของทุกฝ่าย ได้แก่ กองทัพเรือ ฐานทัพเรือกรุงเทพ สำนักงานเขตธนบุรี กรุงเทพมหานคร กรมส่งเสริมวัฒนธรรม กรมการศาสนา มหาวิทยาลัยราชภัฏธนบุรี การท่องเที่ยวแห่งประเทศไทย กลุ่มบริษัทไทยเบฟ ดีไอคอนสยาม โรงเรียนในพื้นที่ ผู้นำ ๖ ชุมชนย่านกะดีจีน องค์กรภาคเอกชน และอีกหลายหน่วยงานที่ไม่สามารถเอ่ยนามได้ครบ ในนามคณะผู้จัดทำขอขอบคุณอย่างยิ่งในความร่วมมือ มา ณ โอกาสนี้

บัดนี้ ได้เวลาอันเป็นมงคลแล้ว ขอกราบเรียนเชิญประธานสภานิติบัญญัติแห่งชาติ กล่าวเปิดมหกรรม ๖ ชุมชนย่านกะดีจีน และโปรดให้โอวาทเพื่อเป็นแนวทางการเสริมสร้างสันติสุขของชุมชน และสังคมอันนำไปสู่ความมั่นคง มั่งคั่ง ยั่งยืน ของประเทศชาติสืบไป ขอขอบพระคุณและขอกราบเรียนเชิญครับ”

จากนั้น ศาสตราจารย์พิเศษ พรเพชร วิชิตชลชัย ประธานสภานิติบัญญัติแห่งชาติ ในฐานะประธานในที่นี้ กล่าวเปิดงาน โดยมีสาระสำคัญดังนี้

“ผมมีความยินดีอย่างยิ่ง ที่มาเป็นประธานในที่นี้เปิดมหกรรม ๖ ชุมชน ย่านกะดีจีน ในวันนี้ตามคำกล่าวรายงานของท่านประธานคณะกรรมการการศาสนา ศิลปะ วัฒนธรรม และการท่องเที่ยว รู้สึกชื่นชมและขอสนับสนุนในการที่คณะกรรมการ ได้ร่วมใจ ร่วมแรง กับชุมชนย่านกะดีจีน และส่วนราชการ หน่วยงานที่เกี่ยวข้องทั้งภาครัฐ ภาคเอกชน จัดมหกรรม ๖ ชุมชน ย่านกะดีจีน ๓ ศาสนา ๔ ความเชื่อ เกื้อหนุนกันสู่สันติสุข นับว่าเป็นการริเริ่มสร้างสรรค์ที่สอดคล้องตามสภาพการณ์ของบ้านเมืองที่ต้องการความเข้าใจ ความเมตตา และการเกื้อกูลสนับสนุนซึ่งกันและกันระหว่างประชาชนทุกหมู่เหล่า โดยไม่แบ่งแยกเชื้อชาติ ศาสนาความเชื่อ หรืออุดมการณ์ เพื่อรวมพลังกันขับเคลื่อนการพัฒนาประเทศของเราให้มีความมั่นคง มั่งคั่ง ยั่งยืน ตามวิสัยทัศน์และยุทธศาสตร์ของรัฐบาลปัจจุบัน

ชุมชนย่านกะดีจีน ซึ่งมีประวัติมายาวนานกว่า ๒๐๐ ปี เป็นชุมชนต้นแบบของการอยู่ร่วมกันอย่างสันติสุขในความต่างทางศาสนา ความเชื่อ วัฒนธรรม และวิถีชีวิตของแต่ละชุมชน จึงควรได้รับการเชิดชูให้เป็นที่ประจักษ์ต่อสาธารณชนในวงกว้างทั้งระดับประเทศและระหว่างประเทศ ซึ่งสะท้อนให้เห็นถึงคุณลักษณะพิเศษของสังคมไทย และอาจเป็นประเทศเดียวในโลกที่มีปรากฏการณ์เช่นนี้ ทั้งนี้ มูลเหตุสำคัญประการหนึ่ง คือ พระมหากษัตริย์ของประเทศไทยทุกพระองค์ แม้ทรงเป็นพุทธมามกะ แต่พระองค์ท่านยังทรงให้การอุปถัมภ์สนับสนุนอย่างทั่วถึงแก่ศาสนาอื่นที่ทางการรับรอง ได้แก่ ศาสนาอิสลาม ศาสนาคริสต์ พราหมณ์ – ฮินดู และซิกข์ จึงทำให้ศาสนิกชนของทุกศาสนาในประเทศไทย มีความเข้าใจ เกื้อหนุนซึ่งกันและกัน และอยู่ร่วมกันอย่างสันติสุข

ดังนั้น ชุมชนย่านกะดีจีน จึงควรผนึกกำลังร่วมกันอนุรักษ์และพัฒนาคุณลักษณะพิเศษของชุมชนท่านอย่างต่อเนื่องและมีความยั่งยืน โดยประสานความร่วมมือในรูปแบบประชารัฐร่วมกับส่วนราชการและหน่วยงานที่เกี่ยวข้องทั้งภาครัฐ ภาคเอกชน เพื่อขับเคลื่อนการพัฒนาชุมชนตามความต้องการของชุมชน เพื่อชุมชนอย่างแท้จริง ให้เกิดความสมดุลทั้งด้านกายภาพ สังคม เศรษฐกิจ และสิ่งแวดล้อม อย่างเป็นรูปธรรมต่อไป

ท้ายนี้ ในนามสภานิติบัญญัติแห่งชาติ ขอขอบคุณ ๖ ชุมชนย่านกะดีจีน และชุมชนใกล้เคียง ส่วนราชการและหน่วยงานที่เกี่ยวข้องทั้งภาครัฐ ภาคเอกชน ที่ได้ผนึกกำลังร่วมมือกับคณะกรรมการการศาสนา ศิลปะ วัฒนธรรมและการท่องเที่ยว โดยเฉพาะกองทัพเรือ ฐานทัพเรือกรุงเทพ



กรุงเทพมหานคร สำนักงานเขตธนบุรี เป็นต้น ที่ให้ความอนุเคราะห์การสนับสนุนอย่างสำคัญทำให้การจัด  
มหกรรม ๖ ชุมชน ย่านกะดีจีนในวันนี้ ดำเนินการได้เรียบร้อยดี และขอให้กำลังใจและอำนวยความสะดวกให้งาน  
มหกรรม ๖ ชุมชนย่านกะดีจีน ครั้งนี้ ประสบผลสำเร็จตามวัตถุประสงค์ที่กำหนดไว้ทุกประการ

ขณะนี้ ได้เวลาอุดมฤกษ์แล้ว จึงขอเปิดมหกรรม ๖ ชุมชน ย่านกะดีจีน ๓ ศาสนา  
๔ ความเชื่อ เกื้อหนุนกันสู่สันติสุข อย่างเป็นทางการ ณ บัดนี้”

#### ๔.๓ การมอบโล่พร้อมเกียรติบัตร

การมอบโล่พร้อมเกียรติบัตรเพื่อเชิดชูเกียรติ ให้แก่ (๑) ผู้แทน ๓ ศาสนา  
๔ ความเชื่อ (๒) ๖ ชุมชนย่านกะดีจีน (๓) หน่วยงานร่วมจัดและหน่วยงานให้การสนับสนุนงานมหกรรม  
๖ ชุมชนย่านกะดีจีน

#### ๔.๔ การเสวนา

งานมหกรรม ๖ ชุมชนย่านกะดีจีน ๓ ศาสนา ๔ ความเชื่อ เกื้อหนุนกัน สู่สันติสุข  
มีการเสวนาสองหัวข้อเรื่อง คือ เรื่องแรกในช่วงเช้า “การอยู่ร่วมกันอย่างสันติสุขในความหลากหลาย  
ทางศาสนา ความเชื่อ และวัฒนธรรมของชุมชนย่านกะดีจีน” และเรื่องที่สองในช่วงบ่าย “การพัฒนาชุมชน  
ย่านกะดีจีนอย่างต่อเนื่องและมีความยั่งยืนตามความต้องการของชุมชน ด้วยการสนับสนุน  
ของส่วนราชการและหน่วยงานที่เกี่ยวข้องทั้งภาครัฐและภาคเอกชน” ซึ่งสาระสำคัญของการเสวนา  
ทั้ง ๒ เรื่องสรุปได้ดังนี้

๑) การเสวนาเรื่อง “การอยู่ร่วมกันอย่างสันติสุขในความหลากหลายทางศาสนา  
ความเชื่อ และวัฒนธรรมของชุมชนย่านกะดีจีน”

การเสวนานี้มีผู้ร่วมเสวนา ๗ ท่าน คือ

(๑) อาจารย์สมพร เทพสิทธา รองประธานคณะกรรมการการศาสนา ศิลปะ  
วัฒนธรรมและการท่องเที่ยว และประธานคณะกรรมการด้านการศาสนา

(๒) พระพรหมบัณฑิต เจ้าอาวาสวัดประยุรวงศาวาสวรวิหาร และอธิการบดี  
มหาวิทยาลัยมหาจุฬาลงกรณราชวิทยาลัย

(๓) คุณชนะ โอสถ ประธานชุมชนกุฎีขาว ผู้แทนมัสยิดบางหลวง

(๔) มุขนายก ปัญญา กิจเจริญ ผู้แทนบาทหลวงโบสถ์ซางตาครู้ส

(๕) คุณบุญนิธย์ สิมะเสถียร ผู้จัดการปกครองศาลเจ้าเกียนอันเกง

(๖) คุณมานัส ทารัตน์ใจ อธิบดีกรมการศาสนา

(๗) ดร.พนม ปิยะเจริญ ผู้ดำเนินรายการ

การอยู่ร่วมกันอย่างสันติสุขของชุมชนย่านกะดีจีนในปัจจุบัน ทั้งที่มีความ  
หลากหลายของศาสนา ความแตกต่างกันของความเชื่อและวัฒนธรรม เป็นผลมาจากกระบวนการวัฒนธรรม  
ที่ต่อเนื่องมาตั้งแต่สมัยอยุธยา ที่ซึ่งมีชุมชนของคนหลายเชื้อชาติ หลายความเชื่อ หลายศาสนาซึ่งเดินทาง  
มาจากทั่วโลก ประกอบกับความอุดมสมบูรณ์ของทรัพยากร ภูมิประเทศและภูมิอากาศที่เอื้ออำนวยต่อ  
กิจกรรมทางสังคม ทำให้ “ความหลากหลายทางวัฒนธรรม” เป็นภูมิสังคมของดินแดนสุวรรณภูมิมาแต่เดิม  
โดยเฉพาะการเป็นตลาดการค้าโบราณ (Emporium) ที่มีเส้นทางการค้าระหว่างแหล่งอารยธรรมสำคัญคือ  
อินเดียและจีน ซึ่งเชื่อมต่อไปยังเปอร์เซีย อาฟริกา ยุโรป และโอกินาวาด้วย กรุงศรีอยุธยาเป็นหลักฐาน



สำคัญที่แสดงให้เห็นถึงความมั่งคั่งและความรุ่งเรืองของเมืองท่า (Port City) ที่มีชุมชนของคนเดินทางมาจากทั่วโลกตั้งถิ่นฐานเป็นหมู่บ้านแยกกันตามชนชาติ แต่มีวิถีชีวิตร่วมกันเป็นย่านของคนต่างชาติ อยู่บริเวณตอนใต้ของป้อมเพชรลงมาทั้งสองฝั่งของแม่น้ำเจ้าพระยา

คนและชุมชนที่มีความเชื่อและนับถือศาสนาต่างกัน มักมีวัฒนธรรมและวิถีชีวิตที่แตกต่างกัน ทำให้การอยู่ร่วมกันในช่วงเวลาที่มีผลประโยชน์บางอย่างร่วมกันโดยเฉพาะผลประโยชน์เชิงเศรษฐกิจเป็นเรื่องที่เข้าใจได้ไม่ยาก หากแต่การอยู่ร่วมกันอย่างสันติสุขของคนในชุมชนย่านกะดีจีนที่ต่อเนื่องมาเป็นระยะเวลาจนถึงปัจจุบัน ผู้ร่วมเสวนาทุกท่านมีความเห็นสอดคล้องกันว่า การประสบปัญหาวิกฤตร่วมกัน ความยากลำบากที่ไม่มีทางเลือกเหมือนกัน ความเห็นอกเห็นใจซึ่งกันและกัน รวมถึงความสัมพันธ์กันทางเครือญาติเป็นปัจจัยหลักที่ส่งผลมาถึงปัจจุบัน กล่าวคือ หลังจากกรุงศรีอยุธยาแพ้งสงครามจนเสียกรุง ชุมชนทั้งไทยและต่างชาติมีชะตากรรมของผู้แพ้งครามเหมือนกัน ทำให้ทุกคนต้องพึ่งพาตัวเอง พึ่งพิงกันเอง ร่วมความทุกข์ยากลำบากมาด้วยกัน จนพระเจ้าตากสินกู้กรุงศรีอยุธยาได้แล้ว ก็อพยพมาตั้งถิ่นฐานใหม่ตรงที่เป็นชุมชนย่านกะดีจีนในปัจจุบัน ซึ่งลักษณะการตั้งถิ่นฐานใหม่นี้แสดงให้เห็นได้ว่าแยกกันตั้งถิ่นฐานตามความเชื่อและศาสนาที่แตกต่างกัน เป็นชุมชนที่มีศาสนสถานของแต่ละความเชื่อและศาสนาเป็นศูนย์กลางของชุมชน โดยที่คนในชุมชนเหล่านี้มีวิถีชีวิตร่วมกัน **พระพรหมบัณฑิต เจ้าอาวาสวัดประยุรวงศาวาสวรวิหาร** กล่าวการเสวนาว่า การเยี่ยมเยียนและการพบปะกันระหว่างผู้นำศาสนาและความเชื่อ รวมทั้งผู้ใหญ่ของชุมชนเป็นประจำและการเข้าร่วมกิจกรรมทางวัฒนธรรมของกันและกัน เป็นผลให้เกิดการแลกเปลี่ยนเรียนรู้ระหว่างกันเกิดความเข้าใจในความคิดของคนที่มีวัฒนธรรมที่แตกต่างกัน รวมไปถึงศาสนาพุทธเถรวาทและมหายานที่มีความเชื่อแตกต่างกันก็มีความร่วมมือกันเครือข่ายของคนในชุมชนและโครงข่ายทางวัฒนธรรมก็เป็นผลเชิงประจักษ์ที่ชัดเจนอยู่ถึงปัจจุบัน

ความสัมพันธ์ทางเครือญาติของคนในตระกูลขุนนาง ซึ่งมีศรัทธาและความเชื่อทั้งในศาสนาพุทธและศาสนาอิสลาม การเคารพในศรัทธาและความเชื่อของผู้อื่น ถึงแม้จะเป็นคนในครอบครัวเดียวกัน แสดงให้เห็นว่า การจัดการกับความคิดและความรู้สึกของตนเองในการยอมรับในศรัทธาและความเชื่อของผู้อื่น ทำให้เกิดสันติสุขได้ ซึ่งแตกต่างจากการจัดการกับศรัทธาและความเชื่อของผู้อื่นจะไม่สามารถสร้างสันติสุขและสันติภาพได้เลย

มัสยิดบางหลวง คือ มรดกทางวัฒนธรรมที่แสดงให้เห็นถึง การเคารพในศรัทธาและในความเชื่อที่แตกต่างกันที่อยู่ร่วมกันอย่างสมดุลและลงตัวของศาสนาพุทธและศาสนาอิสลาม รูปแบบและการวางผังของมัสยิดเป็นหลักฐานเชิงประจักษ์ที่แสดงถึงสันติสุขภายในบุคคลและสันติภาพภายในชุมชนกุฎีขาวได้เป็นอย่างดี นอกจากนั้นลวดลายหน้าบ้านยังเป็นการผสมผสานทั้งศิลปะไทย ศิลปะตะวันตก (ยุโรป) และ ศิลปะตะวันออก (จีน) กล่าวคือ กรอบหน้าบ้าน เป็นเครื่องลายองประดับห้ามลายไว้บนยอดแบบศิลปะไทย ใบหน้าบ้าน เป็นปูนปั้นลายก้านแย่งใบฝรั่งแบบศิลปะตะวันตก และประดับด้วยลายดอกเมฆาตาลแบบศิลปะตะวันออก พร้อมกับสอดแทรกหลักศาสนาอิสลามไว้เป็นสัญลักษณ์ เช่น เสาค้ำยันชายพาไลจำนวน ๓๐ ต้น เท่ากับจำนวนบทบัญญัติในคัมภีร์อัลกุรอานซึ่งมี ๓๐ บท และห้องละหมาดที่มี ๑๒ หน้าต่าง และ ๑ ประตู รวมเป็น ๑๓ ช่อง เท่ากับจำนวนของกฎละหมาด ศิลปสถาปัตยกรรมเหล่านี้สะท้อนให้เห็นถึงระบบการคิดและความสามารถในการจัดการความหลากหลายให้เกิดเป็นเอกภาพได้อย่างเป็นรูปธรรมที่สุด



ความหลากหลายเป็นต้นทุนทางวัฒนธรรมของชุมชนที่ต้องรักษาไว้ **พระพรหมบัณฑิต** กล่าวว่า การร่วมกันพัฒนาชุมชน เป็นกลยุทธ์ที่การจัดกิจกรรมพัฒนาชุมชนเพื่อให้เกิดการมีส่วนร่วมของคนในชุมชน โดยมี “บวร” คือ บ้าน วัด ราชการ เป็นกลไกในการบูรณาการทุกภาคส่วน ซึ่งในขณะนี้ ชุมชนกะดีจีนมีพื้นที่ส่วนกลางที่เป็นศูนย์กลางการทำงานร่วมกันด้วย การทำงานร่วมกันโดยที่มีเป้าหมายเดียวกันนำไปสู่การมองเห็นและเข้าใจปัญหาด้วยปัญญา การผสมผสานประโยชน์ระหว่างของเก่าและของใหม่ ข้อสรุประหว่างคุณค่าในประโยชน์ใช้สอย ความงามและความรู้สึก รวมทั้งความสมดุลของการอนุรักษ์ไว้ อย่างเดิมและการพัฒนาเพื่อการเปลี่ยนแปลง

**อาจารย์สมพร เทพสิทธิ์** ได้ตั้งข้อสังเกตว่า Digital Technology ในปัจจุบัน เป็นกระบวนการที่ช่วยเร่งทำให้ทุกสิ่งทุกอย่างเหมือนกันทั่วทั้งโลก ไม่ได้ช่วยลดปัญหาและข้อขัดแย้งระหว่างศาสนา ความเชื่อและวัฒนธรรม แต่กลับสร้างปัญหาให้มากขึ้นและทวีความรุนแรงเพิ่มขึ้น ทำให้ชุมชนกะดีจีนเป็นคำตอบที่ชัดเจนของสันติสุขท่ามกลางความแตกต่างหลากหลาย ซึ่งเป็นแบบอย่างของการบริหาร การจัดการและการพัฒนาประเทศบนพื้นฐานของความหลากหลายทางวัฒนธรรม โดยเฉพาะความหลากหลายของศาสนา ศรัทธาและความเชื่อ การที่พระมหากษัตริย์ไทยทรงเป็นพุทธมามกะที่เคร่งครัด และทรงอุปถัมภ์ทุกศาสนาเป็นปัจจัยบวกสำคัญที่เอื้ออำนวยให้เกิดการเรียนรู้ซึ่งกันและกันระหว่างผู้นับถือศาสนา หรือ มีความเชื่อที่ต่างกัน ดังนั้นการบริหารการพัฒนาประเทศไทยควรที่จะพิจารณาบนพื้นฐานของความหลากหลายของศาสนา ทั้งนี้ประเด็นศาสนา ศรัทธาและความเชื่อเป็นสิทธิทางวัฒนธรรมของบุคคลและชุมชน เป็นการบริหารและการจัดการกับจิตใจ วิธีการคิด ทศนคติ ซึ่งเป็นปัจจัยภายในที่มีความละเอียดอ่อน แต่เป็นปัจจัยสำคัญในการพัฒนาคน ชุมชนและสังคม เพื่อสร้าง “ภูมิคุ้มกัน” ในการรองรับการเปลี่ยนแปลงในอนาคต มีความจำเป็นต้องการจัดทำเป็นยุทธศาสตร์การพัฒนาจิตใจที่ดำเนินการควบคู่ไปกับยุทธศาสตร์การพัฒนาประเทศด้านอื่นๆ

**มุนายก ปัญญา กิจเจริญ ผู้แทนบาทหลวงโบสถ์ข้างตาคูรุส** กล่าวว่า สันติสุขเป็นเรื่องภายในจิตใจที่เป็นคุณค่าทางสังคมของคนไทย ทำให้คนไทย “มีน้ำใจ” สามารถมอบความรักและให้ความเมตตาแม้กระทั่งกับผู้ที่คิดไม่ดีกับตน ซึ่งเป็นผลของการจัดการกับปัจจัยภายในและการพัฒนาจิตใจของตนเอง ไม่ใช่จากการจัดการกับปัจจัยภายนอก การที่พระมหากษัตริย์ไทยซึ่งทรงนับถือศาสนาหนึ่ง และทรงอุปถัมภ์ศาสนาอื่น ๆ เอื้ออำนวยให้สังคมไทยมีวิถีทางที่หลากหลายในการสร้างสันติสุขภายในจิตใจของตนเอง ในขณะที่สังคมโลกกำลังเรียกร้องสันติภาพ และกำหนดให้สันติภาพเป็นเป้าหมายหนึ่งของการพัฒนาอย่างยั่งยืน

การอยู่ร่วมกันของคนที่มีศรัทธาและความเชื่อที่ต่างกัน มีวัฒนธรรมและวิถีชีวิตที่แตกต่างกัน ทำให้การทะเลาะกันเป็นเรื่องที่ไม่สามารถหลีกเลี่ยงได้ **คุณชนะ โอสถ ประธานชุมชนกุฎีขาว** ได้ให้ความคิดเห็นว่า การป้องกันและการแก้ไขการทะเลาะวิวาทกันของเด็ก ๆ ทำให้ผู้ใหญ่มีโอกาสได้พูดคุยกันเพื่อหาทางป้องกันและแก้ไขปัญหาร่วมกัน ซึ่งเป็นกระบวนการการเรียนรู้ความแตกต่างกันด้วย ปัญหาส่วนใหญ่เกิดจากการเปรียบเทียบระหว่าง “ของเรา” กับ “ของเขา” ซึ่งการสอนให้เด็กๆ ไม่เปรียบเทียบ พอใจในสิ่งที่ตนมี เคารพผู้อื่น แบ่งปันเสมอ ช่วยเหลือผู้อื่น ฯลฯ ทำให้ผู้ใหญ่ก็ต้องทำตามที่สอนด้วย ซึ่งเป็นการปลูกฝังและการบ่มเพาะการจัดการกับจิตใจของตนให้กับเด็ก ๆ และเป็นการหนุนใจผู้ใหญ่พร้อมกันไปด้วย





การมีส่วนร่วมในกิจกรรมทางวัฒนธรรมตามประเพณีและความเชื่อที่แตกต่างกัน ช่วยส่งเสริมการเข้าใจความหมาย การเห็นคุณค่าและความสำคัญของความแตกต่างหลากหลาย ซึ่ง**คุณบุญนิธย สิมะเสถียร ผู้จัดการปกครองศาลเจ้าเกียนอันเกง** กล่าวว่า โรงเรียนในชุมชนมีส่วนสำคัญในการเรียนรู้ความแตกต่างกันผ่านกิจกรรมทางวัฒนธรรม ความเป็นเพื่อนกันมาตั้งแต่เด็กกลายเป็นมิตรภาพของคนที่มีความเชื่อและศรัทธาต่างกันที่สามารถอยู่ร่วมกันเพื่อสังคมและชุมชนได้ในเวลาต่อมา

โรงเรียนและหน่วยงานราชการเป็นกลไกภาครัฐในการพัฒนาชุมชน และการปฏิบัติการเชิงพื้นที่ ซึ่งเป็นการบูรณาการการทำงานระหว่างหน่วยงานที่มีหน้าที่และความรับผิดชอบต่างกันต้องดำเนินการร่วมกัน โดยมีชุมชนเป็นพื้นที่ทำงานร่วมกัน และมี “ประโยชน์สุข” ของชุมชนเป็นเป้าหมายร่วมกัน ไม่ใช่ตัวชี้วัดในการติดตามและประเมินผลของหน่วยงาน **คุณมานัส ทาร์ตันใจ อธิบดีกรมการศาสนา** กล่าวว่า กรมการศาสนาสนับสนุนการพัฒนาชุมชนกะดีจีนมาตั้งแต่ปี พ.ศ. ๒๕๔๘ ซึ่งการ “ระเบิดจากข้างใน” เป็นจุดเริ่มต้นของการพัฒนาอย่างยั่งยืน ซึ่งโครงการชุมชนศาสนิกสัมพันธ์ นำมาใช้ในการปฏิบัติการเชิงพื้นที่ชุมชนกะดีจีน พร้อมกับเสนอชุมชนพรหมณ์-อินดู สีแยกบ้านแขก ที่มีความสัมพันธ์กับชุมชนกะดีจีน ควรเชื่อมโยงเป็นโครงข่ายเดียวกัน ซึ่งสอดคล้องกับที่พระพรหมบัณฑิต เจ้าอาวาสวัดประยุรวงศาวาสวรวิหาร ได้กล่าวไว้ถึงการขยายพื้นที่ของความร่วมมือไปถึงชุมชนคลองสาน ซึ่งมี “ความกลมเกลียวและความกลมกลืนของ Landscape” เป็นมรดกทางวัฒนธรรม แสดงถึงเอกภาพของความแตกต่างหลากหลายทางวัฒนธรรม

ตอนท้ายของการเสวนา **ดร.พนม ปิยะเจริญ ผู้ดำเนินรายการ** ได้สรุปว่า ความแตกต่างหลากหลายเป็นสินทรัพย์ของชุมชนกะดีจีน โดยที่การอยู่ร่วมกันอย่างสันติเป็นมรดกทางวัฒนธรรมที่ชุมชนกะดีจีนจะส่งมอบให้คนรุ่นถัดไป ความเข้มแข็งของชุมชนจะเป็นภูมิคุ้มกันต่อการเปลี่ยนแปลงที่เกิดขึ้นในอนาคต และการ “เห็นพ้อง” โดยมีความเข้าใจความแตกต่างหลากหลาย เป็นจุดเริ่มต้นในการบูรณาการโดยมีพื้นที่เป็นตัวตั้ง เป็นบทเรียนที่ชุมชนกะดีจีน นำเสนอต่อสังคม แทนการ “เห็นด้วย” ที่ไม่สามารถบูรณาการได้ และที่สำคัญคือ การพัฒนาจิตใจเป็นการพัฒนาปัจจัยภายในคนเป็นกุญแจของความสำเร็จของการพัฒนาชุมชนกะดีจีน หากมีการต่อยอดเป็นการพัฒนาสังคมและประเทศ ก็จะเป็นการยกระดับสันติสุขของคนและชุมชนให้เป็นสันติภาพของสังคมและประเทศได้อย่างแน่นอน

๒) การเสวนาเรื่อง “การพัฒนาชุมชนย่านกะดีจีนอย่างต่อเนื่อง และมีความยั่งยืนตามความต้องการของชุมชน ด้วยการสนับสนุนของส่วนราชการและหน่วยงานที่เกี่ยวข้องทั้งภาครัฐและภาคเอกชน”

หลังจากการเสวนาในช่วงเช้า และพักรับประทานอาหารกลางวันร่วมกัน พร้อมกับชมการแสดงชุดต่าง ๆ จากชุมชนกะดีจีน ซึ่งการได้ชิมอาหารและการได้ชมการแสดง ช่วยเสริมความเข้าใจและรับรู้ถึง “เอกภาพของความหลากหลาย” ซึ่งเป็นสาระสำคัญของการเสวนาในช่วงแรก นอกจากนั้นยังเป็นการเชื่อมโยงไปสู่ประเด็นของการเสวนาในช่วงที่สองด้วย ซึ่งการเสวนาในช่วงนี้มีผู้ร่วมเสวนา ๔ ท่านคือ

(๑) นายธีรนนท์ ชวงพิชิต ผู้แทนชุมชนย่านกะดีจีน

(๒) นางสาวกิตติพร ใจบุญ ผู้อำนวยการกลุ่มวิจัยและพัฒนา สถาบันวัฒนธรรมศึกษา กรมส่งเสริมวัฒนธรรม



(๓) นายนรินทร์ ทิจะยัง ผู้อำนวยการการท่องเที่ยวแห่งประเทศไทย สำนักงาน กรุงเทพมหานคร

(๔) นายมนัส ประจวบจินดา ผู้อำนวยการเขตธนบุรี

(๕) นางสาวสุศุทธา สุจฉายา ผู้ดำเนินรายการ

ชุมชนกะดีจีนเป็นชุมชนที่แสดงให้เห็นถึงวิถีชีวิตของคนไทย และพัฒนาการของสังคมไทยที่เชื่อมโยงปัจจุบันกับอดีตที่สามารถย้อนไปได้ถึงช่วงปลายของกรุงศรีอยุธยา ชุมชนกะดีจีนนับว่าเป็นมรดกทางวัฒนธรรมที่มีชีวิต (Living Heritage) ที่เป็นหลักฐานเชิงประจักษ์ที่บันทึกการเปลี่ยนแปลงทางสังคมและวัฒนธรรมของไทยจากอดีตมาจนถึงปัจจุบัน และยังทำหน้าที่บันทึกต่อไปให้กับคนในอนาคตด้วย ชุมชนกะดีจีนจึงมีคุณค่าระดับชาติ เพิ่มเติมจากคุณค่าระดับชุมชนที่ชัดเจนอยู่แล้ว ความคิดเห็นและประสบการณ์ในการดำเนินงานของภาครัฐในการทำงานแบบบูรณาการโดยมีพื้นที่เป็นตัวตั้ง และชุมชนมีส่วนร่วม เพื่อขับเคลื่อนการพัฒนาประเทศให้ได้ตามเป้าหมายของยุทธศาสตร์ชาติ จึงเป็นสาระสำคัญของการเสวนาในช่วงนี้ ทั้งนี้ประสบการณ์ในการทำงานเชิงพื้นที่และความคิดเห็นของผู้แทนหน่วยงานจะช่วยให้เข้าใจระบบและกลไกในการดำเนินงาน รับทราบปัญหาและอุปสรรคในการทำงานเชิงพื้นที่ ซึ่งจะนำไปสู่ข้อเสนอเชิงนโยบายต่อไป

**คุณธีรนนท์ ขวงพิชิต ผู้แทนชุมชนย่านกะดีจีน** กล่าวว่า “ย่าน” เป็นพื้นที่ที่มีชีวิต ผูกพันกับการดำเนินชีวิตของคนในพื้นที่ ซึ่งมีความยืดหยุ่น เปลี่ยนแปลงตลอดเวลา แม้กระทั่งคนเดียวกันก็มีความผูกพันกับพื้นที่แตกต่างกันขึ้นกับช่วงอายุของคนๆ นั้น ย่านเป็นพื้นที่ตามขอบเขตทางวัฒนธรรมมากกว่า ชุมชนซึ่งเป็นพื้นที่ตามขอบเขตทางการปกครองที่มีขอบเขตชัดเจน ซึ่งส่วนใหญ่ย่านกับชุมชนเป็นพื้นที่เดียวกัน แต่มีขอบเขตไม่เท่ากัน

ย่านกะดีจีนเกิดการอพยพมาด้วยกันของคนที่หลากหลายวัฒนธรรม ความเชื่อ ศรัทธาและศาสนาหลังกรุงศรีอยุธยาแตก แล้วมาตั้งถิ่นฐานบริเวณวัดแจ้ง ตอนต้นของสมัยกรุงธนบุรี หลังจากหมดสงครามแล้ว ความมั่งคั่งจากการติดต่อค้าขายทางทะเลในช่วงสมัยของรัชกาลที่ ๓ นำไปสู่การทำนุบำรุงพุทธศาสนาทั่วทั้งพระนคร วัดประยุรวงศาวาสวรวิหารเป็นวัดประจำตระกูลขุนนาง สมเด็จพระยาบรมมหาศรีสุริยวงศ์ (ช่วง บุนนาค) มหาเสนาบดี ได้รับการทำนุบำรุงในตอนนั้นด้วย ย่านกะดีจีนยังเป็นย่านที่เข้าสู่ยุคสมัยใหม่ก่อนย่านอื่นๆ ในฝั่งธนบุรีจากการสร้างสะพานสมเด็จพระพุทธยอดฟ้าจุฬาโลก ในสมัยรัชกาลที่ ๗ ซึ่งการเปลี่ยนแปลงต่างๆ ภายนอกพื้นที่ย่านกะดีจีน ทำให้คนภายในย่านก็ต้องปรับตัว ปรับใจ ปรับความคิด ปรับวิถีชีวิตให้เท่าทันกับการเปลี่ยนแปลง ในขณะที่ยังรักษาอัตลักษณ์ เอกลักษณ์ ซึ่งก็คือความหลากหลายทางวัฒนธรรมไว้ได้ จนวันนี้ถือว่าเป็นภาพลักษณ์และเป็นสัญลักษณ์ของชุมชนไปแล้ว

**คุณกิตติพร ใจบุญ ผู้อำนวยการกลุ่มวิจัยและพัฒนา สถาบันวัฒนธรรมศึกษา กรมส่งเสริมวัฒนธรรม** ซึ่งเป็นผู้ทำงานด้านวัฒนธรรมในพื้นที่ชุมชนกะดีจีนมาเป็นเวลานาน แสดงความเห็นที่สันติสุขภายในจิตใจของคนในชุมชนกะดีจีนที่มีความหลากหลายความเชื่อและศาสนา เป็นประสบการณ์ที่คนภายนอกชุมชนทั้งคนไทยหรือต่างชาติรับรู้และสัมผัสได้จากการร่วมกิจกรรมกับคนในชุมชน ซึ่งสันติสุขภายในที่คนอื่นรับรู้และสัมผัสได้ อาจเป็นสันติภาพซึ่งเป็นประเด็นสำคัญทางวัฒนธรรม (Heritage for Peace) ที่นานาประเทศกำลังร่วมกันหาคำตอบก็ได้



คุณค่าและความหมายซึ่งเกิดจากวัฒนธรรมที่หลากหลายในกรณีของชุมชนกะดีจีน มีลักษณะพิเศษที่เกิดจากการปรับตัวและพัฒนาขึ้นจากภายในคนและชุมชนต่อเนื่องกันมา ซึ่งความหลากหลายทางวัฒนธรรมในที่อื่น ๆ เกิดจากการถูกบังคับ เช่น การเป็นอาณานิคม และ การมีผลประโยชน์ร่วมกัน คุณค่าและความหมายนี้เป็นรากแก้วทางวัฒนธรรม ทำให้เรามีอัตลักษณ์ทางวัฒนธรรมของเรา และรับรู้อัตลักษณ์ทางวัฒนธรรมของผู้อื่นได้ คุณค่าและความหมายซึ่งเกิดจากวัฒนธรรมที่หลากหลาย นับเป็นมรดกทางวัฒนธรรมอย่างหนึ่ง ซึ่งจัดรวมอยู่ในประเภทมรดกวัฒนธรรมที่จับต้องไม่ได้ (Intangible Cultural Heritage – ICH) ซึ่งมรดกวัฒนธรรมของไทยส่วนใหญ่อยู่ในประเภทนี้ ความสำคัญของ ICH คือ การนำไปพัฒนา ต่อยอด ยกกระดับด้วยกระบวนการเชิงสร้างสรรค์เพื่อสร้างเป็นนวัตกรรม และทรัพย์สินทางปัญญาซึ่งนับเป็นมูลค่าทางเศรษฐกิจมหาศาล ซึ่งประเทศไทยได้ลงนามในอนุสัญญาสากลว่าด้วยการคุ้มครองมรดกวัฒนธรรมที่จับต้องไม่ได้ (The Convention for The Safeguarding Intangible Cultural Heritage 2003) และได้จัดทำเป็นพระราชบัญญัติส่งเสริมและรักษามรดกภูมิปัญญาทางวัฒนธรรม พ.ศ. ๒๕๕๙ เป็นกรอบและแนวทางการดำเนินงานในการรักษาผลประโยชน์เชิงวัฒนธรรมและผลประโยชน์เชิงเศรษฐกิจทั้งของชุมชนและของประเทศ โดยมีกรมส่งเสริมวัฒนธรรม เป็นหน่วยงานรับผิดชอบ ปัจจุบันอยู่ในขั้นตอนที่คณะกรรมการกำลังคัดเลือกมรดกวัฒนธรรมและภูมิปัญญา เพื่อจัดทำ Representative List และกระบวนการส่งเสริมและรักษามรดกวัฒนธรรมและภูมิปัญญา ซึ่งเป็นงานเชิงพื้นที่ทั่วประเทศ

การท่องเที่ยวเป็นประเด็นสำคัญในกรณีของชุมชนกะดีจีน ซึ่งการท่องเที่ยวบนฐานคิดของธุรกิจและอุตสาหกรรมเป็นความเสี่ยงอย่างสูงที่จะใช้ประโยชน์จากความหลากหลายทางวัฒนธรรมของชุมชนกะดีจีน เป็นทรัพยากรการท่องเที่ยวเพื่อสร้างรายได้ให้ประเทศ ซึ่งปัญหาความเสื่อมโทรมของทรัพยากรการท่องเที่ยวในปัจจุบัน แสดงถึงความไม่คุ้มค่าจากการท่องเที่ยวในอดีตอย่างชัดเจน ยิ่งกว่านั้นการใช้ทรัพยากรแบบใช้แล้วหมดไปเป็นการใช้ต้นทุนของอนาคต ซึ่งบ่งชี้ถึงความไม่ยั่งยืนด้วย อย่างไรก็ตามการท่องเที่ยวยังสามารถใช้เป็นเครื่องมือในการพัฒนาอย่างยั่งยืน และการผสมผสานประโยชน์ของการอนุรักษ์กับการพัฒนาเข้าด้วยกัน ยิ่งกว่านั้นการท่องเที่ยวยังเป็นเครื่องมือในการลดความเหลื่อมล้ำทางสังคมอีกด้วย

**คุณนรินทร์ ทิจะยัง ผู้อำนวยการสำนักงานการท่องเที่ยวกรุงเทพมหานคร** กล่าวว่า การจัดการการท่องเที่ยวเป็นวิธีการใช้การท่องเที่ยวในการพัฒนา หากไม่จัดการหรือจัดการไม่ได้รับการท่องเที่ยวจะเป็นการทำลายแทนการพัฒนา การท่องเที่ยวมีการเปลี่ยนแปลงสูง มีแนวคิด รูปแบบ และวิธีการที่ปรับเปลี่ยนอยู่ตลอดเวลา โดยมีการคมนาคม การสื่อสารและเทคโนโลยีเป็นพลังขับเคลื่อนที่สำคัญ สิ่งที่เห็นได้ชัดเจนคือพฤติกรรมนักท่องเที่ยว ที่เปลี่ยนไปจากการเดินทางเป็นกลุ่มคณะ ที่มีกำหนดการชัดเจน เป็นการเดินทางแบบอิสระหรือเป็นกลุ่มขนาดเล็ก (Free Individual Travelers : FIT) ที่มีความต้องการเฉพาะและความคาดหวังสูง จะเห็นได้ว่านักท่องเที่ยวทั้งสองกลุ่มนี้ต้องการการจัดการที่แตกต่างกัน ซึ่งการจัดการการท่องเที่ยวหลัก ๓ ประการ คือ การจัดการแหล่งท่องเที่ยว การจัดการการสื่อความหมายการท่องเที่ยว และการจัดการกิจกรรมการท่องเที่ยว



สำหรับชุมชนกะดีจีน เป็นที่นิยมในตลาดการท่องเที่ยวกลุ่ม FIT อยู่แล้ว ทำให้ยากต่อการวางแผนและการจัดการการท่องเที่ยวในเชิงธุรกิจ แต่การจัดการการท่องเที่ยวที่สอดคล้องกับกิจกรรมทางวัฒนธรรมของชุมชน มีกิจกรรมที่นักท่องเที่ยวสามารถมีปฏิสัมพันธ์สูงกับชุมชน รวมถึงการใช้เด็กและเยาวชนเป็นผู้นำเสนอเรื่องราวของชุมชนให้กับนักท่องเที่ยวเป็นกลยุทธ์การท่องเที่ยวอย่างหนึ่ง ซึ่งแผนการตลาด Walking Bangkok ที่การท่องเที่ยวแห่งประเทศไทยกำลังเตรียมสำหรับนักท่องเที่ยวไทยและญี่ปุ่น ส่วนนักท่องเที่ยวจากที่อื่นๆ ใช้ภาษาอังกฤษในการสื่อสาร สำหรับการันใช้ QR Code ในการให้ข้อมูลการท่องเที่ยว ทำให้นักท่องเที่ยวมีปฏิสัมพันธ์กับชุมชนน้อยลง แต่สามารถใช้ QR Code เพื่อให้นักท่องเที่ยวสามารถเชื่อมต่อกับเครือข่ายของชุมชนจะมีประโยชน์ในการจัดการสูงกว่า ซึ่งช่วยให้การจัดการการท่องเที่ยวของชุมชนกะดีจีนได้

**คุณมนัส ประจวบจินดา ผู้อำนวยการเขตนบุรี** ซึ่งเป็นผู้รับผิดชอบโดยตรงต่อพื้นที่ชุมชนกะดีจีน แสดงความคิดเห็นในการเสวนาว่า กรุงเทพมหานครได้จัดตั้งศูนย์อำนวยการของชุมชนกะดีจีนในพื้นที่วัดประยุรวงศาวาสวรวิหาร บริเวณติดกับสำนักเทศกิจของกรุงเทพมหานคร เพื่อเป็นศูนย์กลางในการทำงานเชิงพื้นที่ร่วมกันของภาคส่วนต่าง ๆ ที่ผ่านมามีการดำเนินการเชิงพื้นที่ทั้งการพัฒนาและการอนุรักษ์มีลักษณะทำมากแต่ได้ผลน้อย ซึ่งจำเป็นต้องเปลี่ยนเป็นการทำน้อยแต่ได้ผลมาก กระบวนการ ขั้นตอน การวางแผน การทำงาน การพิจารณา การประเมินผล ยึดติดกับระเบียบกฎเกณฑ์ของแต่ละหน่วยงาน มากกว่าผลประโยชน์ของประชาชนซึ่งเป็นเป้าหมายหลักร่วมกันของทุกหน่วยงาน กฎหมายและระเบียบที่ลิดลิตีของประชาชน แต่ไม่มีการขดเชยอย่างเป็นรูปธรรม ทำให้การมีส่วนร่วมเกิดขึ้นได้ยาก และนำไปสู่ความขัดแย้งระหว่างภาครัฐและภาคประชาชน เป็นอุปสรรคสำคัญในการทำงานเชิงพื้นที่ การขดเชยที่เป็นรูปธรรม ที่มาในรูปของมาตรการทางภาษี การขดเชยสิทธิ เช่น Development Right Transfer เป็นต้น จะเป็นการแสดงความจริงใจของภาครัฐในการพัฒนา ซึ่งเป็นต้นทางในการสร้างสัมพันธภาพ ที่นำไปสู่ผล คือ การมีส่วนร่วม ความร่วมมือ การผสมกำลัง การบูรณาการเชิงภารกิจ และเชิงยุทธศาสตร์ ซึ่งเป็นหน้าที่ของรัฐทั้งสิ้น

จากชุมชนที่มีขอบเขตเชิงการปกครอง ตามที่คุณธีรนนท์ ขวงพิชิต ผู้แทนชุมชนย่านกะดีจีนกล่าวในตอนต้น ทำให้ภาครัฐ ภาคเอกชนและภาคชุมชนมองพื้นที่เดียวกันแตกต่างกัน เช่น ศาสนสถานไม่ใช่แหล่งท่องเที่ยวและสถานประกอบการ แต่เป็นพื้นที่ของชุมชนที่มีศาสนาเป็นศูนย์กลาง ซึ่งกรณีของชุมชนกะดีจีนเป็นศูนย์กลางประวัติศาสตร์ร่วมของชุมชนเป็นระยะเวลายาวนาน มีคุณค่าทั้งระดับชุมชนและระดับชาติ จำเป็นต้องสืบสาน สืบทอดต่อไป ซึ่งชุมชนอื่นๆ น่าจะมีพื้นที่ที่มีคุณค่าแบบนี้อยู่อีกมาก

จากสันติสุขภายในจิตใจของคนและชุมชนกะดีจีน ตามที่คุณกิตติพร ใจบุญ ผู้แทนอธิบดีกรมส่งเสริมวัฒนธรรม กระทรวงวัฒนธรรม กล่าวไว้ แสดงให้เห็นว่า การปรับตัว การปรับใจ และความยืดหยุ่น พร้อมทั้งจะรองรับการเปลี่ยนแปลง เป็นวิธีที่ชุมชนสร้าง “ภูมิคุ้มกัน” โดยวิถีของชุมชน และเป็นวิธีสร้างความสุขท่ามกลางการเปลี่ยนแปลง ซึ่งสอดคล้องกับปรัชญาของเศรษฐกิจพอเพียง ซึ่งทำให้เกิดความยั่งยืนตามความต้องการของชุมชนมากกว่าการเสริมสร้างความเข้มแข็งให้ชุมชน โดยที่เป็นความต้องการของภาครัฐ



**คุณสุตารา สุจฉายา ผู้ดำเนินรายการ** กล่าวเสริมว่า ในการจัดทำ Representative List นั้นการมีส่วนร่วมของชุมชนตั้งแต่ต้นทางจะนำไปสู่การมีส่วนร่วมในปรับใช้มรดก วัฒนธรรมของชุมชน ซึ่งการที่ชุมชนร่วมกันเฝ้าระวังและปกป้องผลประโยชน์ที่เกิดจากมรดกวัฒนธรรม ของชุมชน เป็นสิทธิทางวัฒนธรรมตามรัฐธรรมนูญปัจจุบันด้วย

อย่างไรก็ตามการทำงานของภาครัฐและภาคชุมชน ต้องการการสนับสนุน จากภาคเอกชน ภาคประชาสังคมและภาควิชาการ โดยสถาบันอุดมศึกษาที่ตั้งใกล้กับชุมชนเป็นที่พึ่ง ทางวิชาการ (ความรู้/ทักษะ/การวิจัย) ให้กับชุมชน ซึ่งชุมชนกะดีจีนมีมหาวิทยาลัยราชภัฏธนบุรีเป็นที่พึ่ง ทางวิชาการ และโรงเรียนในชุมชนทำหน้าที่กระจายความรู้ สร้างกิจกรรมการเรียนรู้ และจัดการความรู้ ให้กับชุมชน ซึ่งการที่คนและชุมชนพึ่งพาตนเอง พึ่งพิงกันเอง ร่วมกันพัฒนาที่สอดคล้องกับภูมิสังคม ที่แตกต่างกัน และมีภูมิคุ้มกันต่อการเปลี่ยนแปลงที่เกิดขึ้นได้ในอนาคต น่าจะสำเร็จได้ก่อนเวลา ๒๐ ปี

การเสวนาในช่วงที่สอง เริ่มต้นจากการที่มองพื้นที่เดียวกันแล้วเห็นพื้นที่ต่างกัน และตอนกลางของการเสวนาที่ การมองแต่ระเบียบ กฎเกณฑ์ของหน่วยงาน แต่ไม่เห็นประโยชน์สุข ของประชาชน และตอนท้ายของการเสวนา นางสาวสุตารา สุจฉายา ผู้ดำเนินรายการ กล่าวว่า คนไทย มองเห็นผลประโยชน์ของตัวเองเป็นหลัก ขณะคนญี่ปุ่นมองเห็นผลประโยชน์ส่วนรวมเป็นหลัก ก่อนที่จะ สรุปรว่าการมองสิ่งเดียวกันแต่เห็นต่างกัน การมองแล้วไม่เห็น และการเลือกที่จะมองเห็น ล้วนเป็นผลจาก จิตใจ ซึ่งการพัฒนาตน การพัฒนาคน การพัฒนาพื้นที่ การพัฒนาชุมชน การพัฒนาองค์กร หรือ การพัฒนา ประเทศ มีการพัฒนาจิตใจจะทำให้มองเห็นว่าอะไรควรทำ อะไรไม่ควรทำ จึงเป็นพื้นฐานของการพัฒนาทั้งหมด

#### ๔.๕ การแสดงทางวัฒนธรรมของชุมชน

๖ ชุมชนย่านกะดีจีนและหน่วยงานเครือข่ายจัดการแสดงและการเล่นตามวัฒนธรรม และวิถีชีวิตของแต่ละชุมชน ซึ่งเป็นการแสดงที่แสดงออกถึงอัตลักษณ์และสื่อถึง ๓ ศาสนา ๔ ความเชื่อ ดังนี้

##### ๑) การแสดงของชุมชน จำนวน ๔ ชุด

ชุดที่ ๑ รำไทยและเพลงพื้นบ้าน โดยชุมชนวัดบุปผารามและมหาวิทยาลัยราชภัฏธนบุรี

ชุดที่ ๒ ระบำรองเง็ง โดยชุมชนกุฎีขาว

ชุดที่ ๓ ระบำโปรตุเกส โดยชุมชนกุฎีจีน

ชุดที่ ๔ การแสดงลิเกฮูลู โดยชุมชนกุฎีขาว

##### ๒) การแสดงของคณะทูตน้อยวัฒนธรรมย่านกะดีจีน ในชุดการแสดง “ของดีบ้านฉัน”

จำนวน ๔ ชุด

ชุดที่ ๑ การแสดงความภูมิใจในชนมฝรั่งกุฎีจีน โดยทูตน้อยไอคอนสยาม  
โรงเรียนช่างตาครูส์ศึกษา

ชุดที่ ๒ การแสดงเชิดสิงโตกระต๊าก โดยทูตน้อยไอคอนสยามโรงเรียน  
วัดกัลยาณมิตร

ชุดที่ ๓ การแสดงมาซิมหุสะเต๊ะท่าดินแดนกันเกรา โดยทูตน้อยไอคอนสยาม  
โรงเรียนวัดสุวรรณ

ชุดที่ ๔ การแสดงของดีที่บ้านฉันคือป่าฝ้ายป่านาง โดยทูตน้อยไอคอนสยาม  
โรงเรียนวัดทองเพลิง



### ก) การประกวดการแต่งกายแบบวัฒนธรรม

คณะกรรมการร่วมกับบริษัท ไอคอนสยาม จำกัด จัดประกวดการแต่งกายแบบวัฒนธรรม โดยแบ่งออกเป็น ๓ ประเภท คือ

(๑) ประเภทสวยงาม สะท้อนเอกลักษณ์ชุมชน ๓ ศาสนา ๔ ความเชื่อ ย่านกะดีจีน โดยมี ๓ รางวัล คือ รางวัลชนะเลิศ ได้รับเงินสด ๕,๐๐๐ บาท พร้อมโล่และเกียรติบัตร รางวัลรองชนะเลิศ ได้รับเงินสด ๓,๐๐๐ บาท พร้อมเกียรติบัตร และรางวัลชมเชย ได้รับเงินสด ๑,๐๐๐ บาท พร้อมเกียรติบัตร

(๒) ประเภทแฟนซี สร้างสรรค์ด้วยการประดิษฐ์ชุดที่สะท้อนเอกลักษณ์ธนบุรี-กะดีจีน โดยมี ๓ รางวัล คือ รางวัลชนะเลิศ ได้รับเงินสด ๕,๐๐๐ บาท พร้อมโล่และเกียรติบัตร รางวัลรองชนะเลิศ ได้รับเงินสด ๓,๐๐๐ บาท พร้อมเกียรติบัตร และรางวัลชมเชย ได้รับเงินสด ๑,๐๐๐ บาท พร้อมเกียรติบัตร

(๓) ประเภทขวัญใจมหาชน จากการโหวตของผู้เข้าร่วมงาน มี ๑ รางวัล ได้รับเงินสด ๕,๐๐๐ บาท พร้อมเกียรติบัตร

### ๔.๖ นิทรรศการและการออกร้านของชุมชน

หลังจากพิธีเปิดงาน ศาสตราจารย์พิเศษ พรเพชร วิชิตชลชัย ประธานสภานิติบัญญัติแห่งชาติ พลตำรวจเอก พิชิต คุ้มเดชะคุปต์ ประธานคณะกรรมการคณะกรรมการสมาชิกสภานิติบัญญัติแห่งชาติ และท่านผู้มีเกียรติที่เข้าร่วมงาน ได้เดินชมนิทรรศการ และการออกร้านของ ๖ ชุมชนย่านกะดีจีน โดยมีผู้นำชุมชนให้การต้อนรับและสาธิตผลิตภัณฑ์ของชุมชน

### ๔.๗ พิธีปิดงานมหกรรมชุมชนย่านกะดีจีน

ก่อนพิธีปิดงานมหกรรม ๖ ชุมชนย่านกะดีจีน ๓ ศาสนา ๔ ความเชื่อ เกื้อหนุนกัน สู้สันติสุข มีการแสดงขับร้องเพลงประสานเสียงเพลงพระราชนิพนธ์ และการลั่นระฆังการียอง โดยชุมชนกุฎีจีน และมหาวิทยาลัยราชภัฏธนบุรี ระฆังการียองเป็นลักษณะสำคัญอย่างหนึ่งในโบสถ์ขางตาครूस์ โดยมีระฆังชุดการียอง จำนวน ๑๖ ใบ อยู่ด้านบนของวัดขางตาครूस์ ที่ปัจจุบันเหลืออยู่แค่เพียงสองแห่งในประเทศ คือ วัดขางตาครूस์ และวัดแม่พระลูกประคำ (กาลหว่าร์) สำหรับระฆังชุดการียองนั้น จะใช้ตีในเทศกาลสำคัญ โดยผู้ที่ตีมีทักษะเฉพาะเนื่องจากระฆังยังเป็นแบบโบราณ จากนั้น พลตำรวจเอกพิชิต คุ้มเดชะคุปต์ ประธานคณะกรรมการการศาสนา ศิลปะ วัฒนธรรม และการท่องเที่ยว สถาบันบัญญัติแห่งชาติ กล่าวปิดการจัดงานมหกรรม ๖ ชุมชนย่านกะดีจีน ๓ ศาสนา ๔ ความเชื่อ เกื้อหนุนกัน สู้สันติสุข โดยมีสาระสำคัญ ดังนี้

“งานมหกรรม ๖ ชุมชน ย่านกะดีจีน ๓ ศาสนา ๔ ความเชื่อ เกื้อหนุนกัน สู้สันติสุข ได้ดำเนินการมาถึงช่วงสุดท้ายแล้ว ซึ่งการจัดมหกรรมในวันนี้ เป็นไปด้วยความเรียบร้อยดี ตั้งแต่การต้อนรับท่านประธานในพิธีและคณะ จนถึงช่วงการปิดงาน ความสำเร็จของการจัดมหกรรม ๖ ชุมชนย่านกะดีจีน ครั้งนี้ พิสูจน์ให้เห็นแล้วว่า การผนึกกำลัง ร่วมใจ ร่วมแรง ร่วมมือกันของทุกภาคส่วนที่เกี่ยวข้อง ย่อมสามารถปฏิบัติภารกิจใด ๆ ได้อย่างเรียบร้อยบรรลุผลสำเร็จตามวัตถุประสงค์ที่กำหนดไว้ เฉกเช่นเดียวกับ ชุมชนย่านกะดีจีน ซึ่งมีคุณลักษณะพิเศษ เป็นจุดแข็งของชุมชนที่อยู่ร่วมกันอย่างสันติสุข ในความต่างทางศาสนา ความเชื่อ อุดมการณ์ วัฒนธรรม และวิถีชีวิตของแต่ละชุมชน ซึ่งท่านทั้งหลายที่มาร่วมงานในวันนี้ ควรช่วยกันอนุรักษ์และพัฒนาคุณลักษณะพิเศษดังกล่าวของชุมชนอย่างต่อเนื่อง และมีความยั่งยืน โดยการสนับสนุนของส่วนราชการและหน่วยงานที่เกี่ยวข้องทั้งภาครัฐ และภาคเอกชน ต่อไป



ขณะนี้ ได้เวลาอันสมควรแล้ว ในนามคณะกรรมการการการศาสนา ศิลปะ วัฒนธรรม และการท่องเที่ยว สภานิติบัญญัติแห่งชาติ เจ้าภาพ ร่วมกับชุมชนย่านกะดีจีน ส่วนราชการ หน่วยงานและองค์กรที่เกี่ยวข้อง ขอขอบคุณทุกท่านที่ได้สละเวลามาร่วมงาน และขออภัยหากมีสิ่งบกพร่องประการใด หรือการอำนวยความสะดวกได้ไม่ทั่วถึง ขอน้อมรับคำติชม สุดท้ายนี้ ขอให้สิ่งศักดิ์สิทธิ์ที่ท่านสักการะ เคารพนับถือ ช่วยเสริมส่งให้ท่านประสบความสำเร็จ ความเจริญ และเดินทางกลับโดยสวัสดิภาพ และขอปิด มหกรรม ๖ ชุมชนย่านกะดีจีน ๓ ศาสนา ๔ ความเชื่อ เกื้อหนุนกัน สู่สันติสุข ณ บัดนี้”

#### ๕. การประเมินผลการจัดมหกรรม ๖ ชุมชนย่านกะดีจีน

คณะกรรมการได้จัดให้มีการประเมินผลการดำเนินงาน ทั้งในช่วงการเตรียมงาน และในวันงานมหกรรม ๖ ชุมชนย่านกะดีจีน สรุปได้ดังนี้

๕.๑ ผลจากการประสานความร่วมมือของทุกภาคที่เกี่ยวข้องนำสู่การบรรลุวัตถุประสงค์ ของการจัดงานมหกรรม ๖ ชุมชนย่านกะดีจีน

ความสำเร็จของการดำเนินการตามโครงการ เป็นผลจากการประสานความร่วมมือ ของทุกภาคที่เกี่ยวข้อง ตั้งแต่การริเริ่ม การเตรียมการ และการมอบหมายหน้าที่ความรับผิดชอบ ของแต่ละภาค จากมติที่ประชุมร่วมของภาคที่เกี่ยวข้อง ทำให้การดำเนินงานมหกรรม ๖ ชุมชนย่านกะดีจีน เป็นไปด้วยความเรียบร้อย บรรลุตามวัตถุประสงค์ที่กำหนดไว้ ภาคที่เกี่ยวข้องร่วมมือประสานงานการจัด มหกรรมครั้งนี้ ประกอบด้วย คณะกรรมการ ๖ ชุมชนย่านกะดีจีน ส่วนราชการ หน่วยงาน และองค์กรที่เกี่ยวข้อง ทั้งภาครัฐและภาคเอกชน ดังนี้

- ๑) คณะกรรมการ
- ๒) คณะทำงานประสานงานจัดมหกรรม ๖ ชุมชนย่านกะดีจีน
- ๓) คณะช่วยดำเนินการและประสานงาน
- ๔) คณะผู้ประสานงานระหว่างหน่วยงานและองค์กรที่เกี่ยวข้อง
- ๕) หน่วยงานและองค์กรเครือข่ายร่วมจัดงานมหกรรม ๖ ชุมชนย่านกะดีจีน

#### ๕.๒ ความคิดเห็นของผู้เข้าร่วมงานมหกรรม

การจัดงานมหกรรมชุมชนมีผู้ลงทะเบียนทั้งหมด จำนวน ๑,๒๑๑ คน ประกอบด้วย สมาชิกสภานิติบัญญัติแห่งชาติ ที่เข้าร่วมจำนวน ๒๐ ท่าน (กรรมการ ๑๔ ท่าน สมาชิกสภานิติบัญญัติ แห่งชาติท่านอื่น ๖ ท่าน) และผู้เข้าร่วมซึ่งเป็นลักษณะหมุนเวียนกันเข้ามาในงานช่วงเช้าและช่วงบ่าย

การสำรวจความคิดเห็นผู้เข้าร่วมงานมหกรรม โดยแบบสอบถาม (Questionnaires) ซึ่งมี ๕ ระดับ คือ มากที่สุด มาก ค่อนข้างมาก ค่อนข้างน้อย และน้อย ใช้วิธีการสุ่มตัวอย่าง และได้รับการตอบกลับ ๑๑๔ ตัวอย่าง สรุปผลได้ดังนี้

- ๑) การประเมินผลในภาพรวม
  - ระดับพอใจมากที่สุด คิดเป็นร้อยละ ๒๑
  - ระดับพอใจมาก คิดเป็นร้อยละ ๔๑
  - ระดับพอใจ คิดเป็นร้อยละ ๒๑
  - ระดับค่อนข้างน้อย คิดเป็นร้อยละ ๑๗
  - ไม่พอใจ ไม่มี

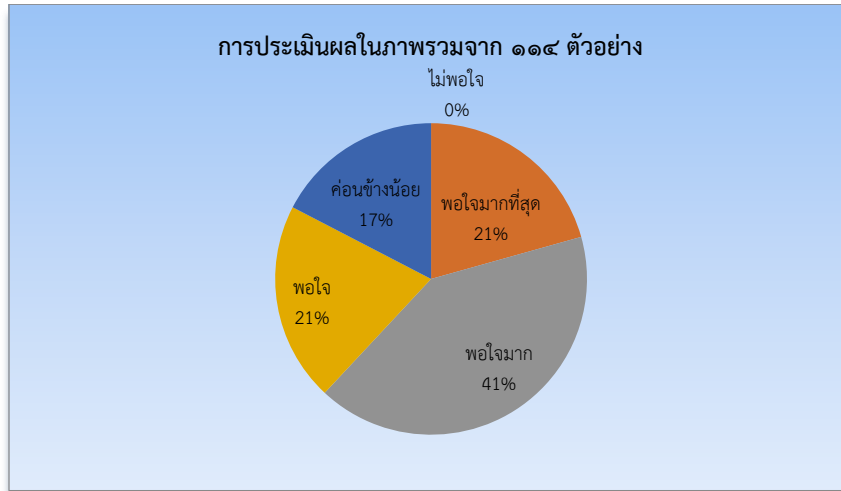

๒) การวิเคราะห์ข้อมูลลักษณะทั่วไปทางประชากรศาสตร์ จำแนกตามเพศ สถานะ (อาชีพ) การศึกษา และอายุ

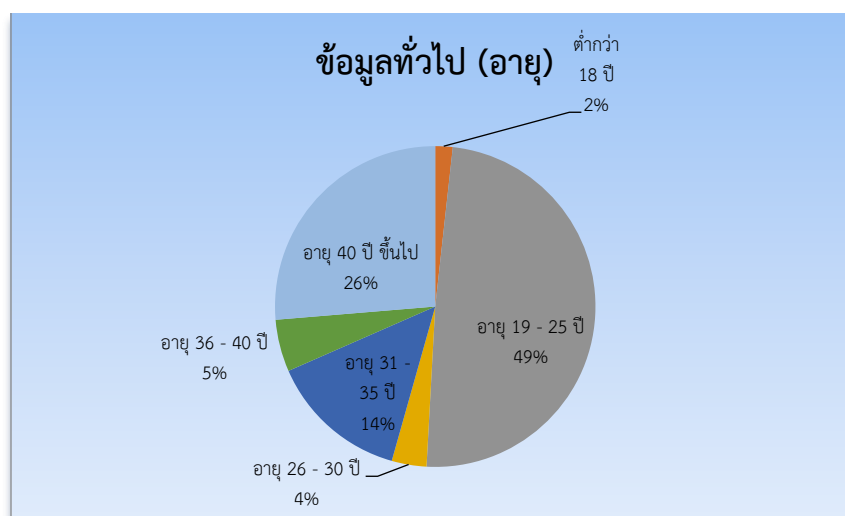
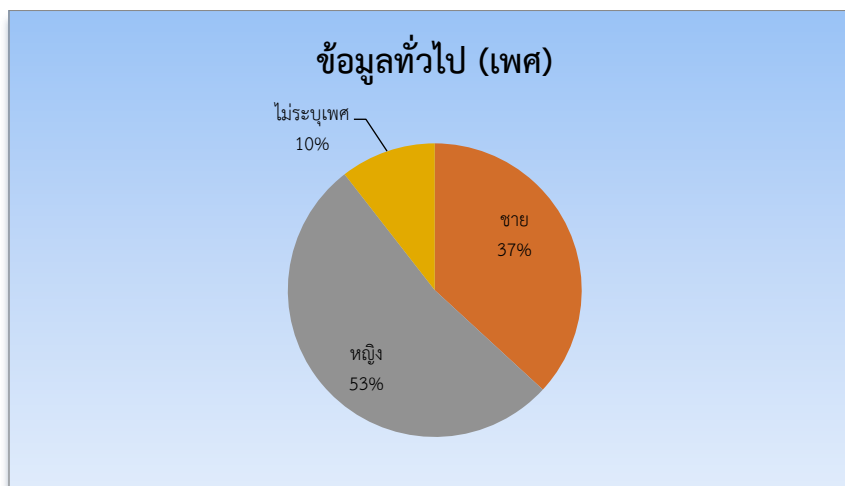



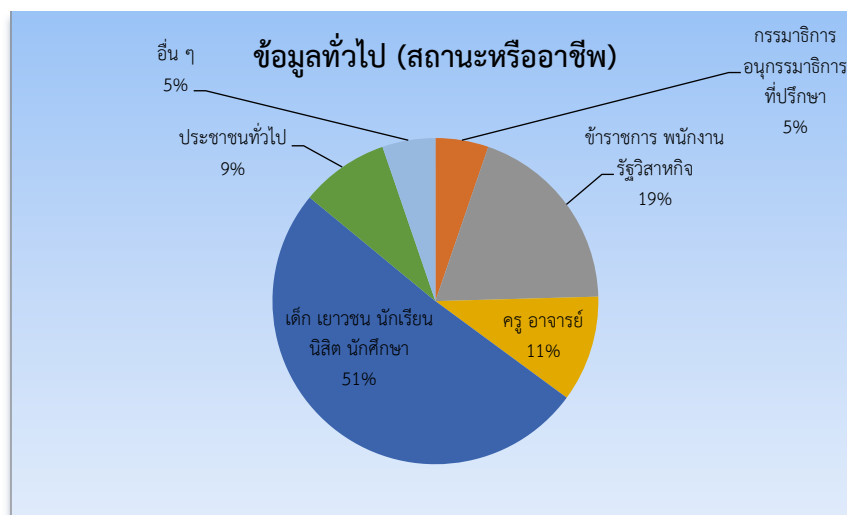
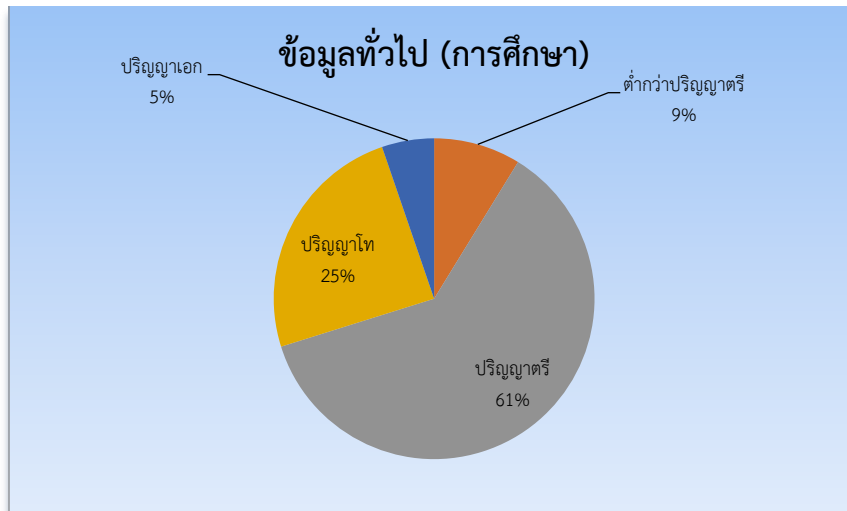

จากข้อมูลแบบสอบถามพบว่า ผู้เข้าร่วมกิจกรรมส่วนใหญ่เป็นเพศหญิง จำนวน ๖๐ คน คิดเป็นร้อยละ ๕๒.๖๓ อายุระหว่าง ๑๙ - ๒๕ ปี จำนวน ๕๖ คน คิดเป็นร้อยละ ๔๙.๑๒ ระดับการศึกษาปริญญาตรี จำนวน ๗๐ คน คิดเป็นร้อยละ ๖๑.๔๐ สถานะ (อาชีพ) เด็ก เยาวชน นักเรียน นิสิต นักศึกษา จำนวน ๕๘ คน คิดเป็นร้อยละ ๕๐.๘๘

๓) การวิเคราะห์ข้อมูลความพึงพอใจต่อการจัดมหกรรม พบว่า มีความพึงพอใจในด้านต่าง ๆ ได้แก่ กระบวนการขั้นตอนการให้บริการ วิทยากร การอำนวยความสะดวก คุณภาพการให้บริการ และภาพรวมของการจัดกิจกรรม โดยส่วนใหญ่มีระดับความพึงพอใจมาก และต้องการให้จัดงานลักษณะเช่นนี้อีก

#### ๕.๓ ข้อเสนอแนะ

จากการสำรวจความคิดเห็นของผู้เข้าร่วมงานมหกรรม ๖ ชุมชนย่านกะดีจีน ๓ ศาสนา ๔ ความเชื่อ เกื้อหนุนกัน สู้สันติสุข พบว่า มีความคิดเห็น เห็นด้วยกับการจัดงานมหกรรม ๖ ชุมชน ย่านกะดีจีน ๓ ศาสนา ๔ ความเชื่อ เกื้อหนุนกันสู้สันติสุข อยู่ในระดับมาก ทั้งนี้ อาจเป็นเพราะว่าเป็นความต้องการที่จะต้องการรักษาและหวงแหนมรดกทางวัฒนธรรมของชุมชนย่านกะดีจีนไว้ให้มั่นคง ยั่งยืน เพื่อประโยชน์ต่อชนรุ่นหลัง ที่จะนำมาเป็นปัจจัยความรู้ในการศึกษา ค้นคว้า และสร้างคุณค่าให้แก่



ตนเอง และสังคม อีกทั้งจะได้เป็นอัตลักษณ์และเอกลักษณ์ของชุมชนที่เป็นพิเศษเฉพาะพื้นที่อันสำคัญของประเทศไทย ที่มีวัฒนธรรมประเพณี วิถีชีวิต และภูมิปัญญาอันโดดเด่นมาอย่างยิ่ง และจะกลายเป็นภาพลักษณ์ (Image) ที่สำคัญประจำของย่านกะดีจีน จึงเป็นเหตุผลอันสำคัญยิ่งทำให้มีความเห็นเห็นด้วยอยู่ในระดับมาก สอดคล้องกับจุฬาลงกรณ์มหาวิทยาลัย ภาควิชาการวางแผนภาคและเมือง คณะสถาปัตยกรรมศาสตร์ ตามเอกสารวิเคราะห์เชิงนโยบายการฟื้นฟูเมืองแบบมีส่วนร่วม โดยใช้ศิลปวัฒนธรรม : กรณีศึกษาย่านกะดีจีน กรุงเทพมหานคร (Inclusive, Culture-led Urban Regeneration: A Case Study of the Kadeejeen Neighborhood, Bangkok) ได้กล่าวไว้ว่า ย่านกะดีจีนตั้งอยู่ในเขตธนบุรี ซึ่งอยู่ฝั่งตรงข้ามกับเกาะรัตนโกสินทร์หรือย่านประวัติศาสตร์ของกรุงเทพมหานคร มีพื้นที่โดยประมาณ ๑ ตารางกิโลเมตร ประกอบด้วยชุมชนเล็ก ๆ ที่มีความหลากหลายทางวัฒนธรรมถึง ๖ ชุมชน ซึ่งมีความเชื่อทางศาสนาที่แตกต่างกันถึง ๔ ความเชื่อทางศาสนา ได้แก่ ศาสนาพุทธนิกายเถรวาทและมหายาน คาทอลิก และอิสลาม การตั้งถิ่นฐานของชุมชนในย่านกะดีจีนได้สะท้อนถึงการผสมผสานมรดกวัฒนธรรมที่มีเอกลักษณ์ กล่าวคือ เมืองคัมภีร์ประกอบที่สำคัญเป็นการอยู่ร่วมกันระหว่างศาสนสถานกับชุมชนพักอาศัย ที่ยึดโยงไว้ด้วยโครงข่ายการสัญจรที่เป็นตรอก ซอก ซอย ขนาดเล็กเชื่อมถึงกันหมด ตลอดจนวิถีชีวิตที่มีความเฉพาะตัว ทั้งในด้านการประกอบพิธีทางศาสนา ดนตรี และอาหาร ทั้งหมดเป็นตัวอย่างที่ชัดเจนที่แสดงให้เห็นองค์ประกอบของความเป็นเมืองแบบดั้งเดิมของกรุงเทพมหานคร ซึ่งมีลักษณะโดดเด่นจากโครงสร้างเมืองที่มีความละเอียดซับซ้อนและมีศาสนสถานเป็นศูนย์กลาง โดยย่านกะดีจีนยังคงรักษาสถาบันดั้งเดิมของสังคมไทยอันได้แก่ “บ้าน - วัด - โรงเรียน” ไว้ได้เป็นอย่างดี

ด้านบริบทของการจัดกิจกรรม พบว่า ผู้เข้าร่วมกิจกรรมมีความคิดเห็น เห็นด้วยอยู่ในระดับมาก โดยค่าเฉลี่ยความพึงพอใจเรียงลำดับความสำคัญได้ว่า ผู้เข้าร่วมกิจกรรมมีความพึงพอใจต่อวิทยากรมากที่สุด รองลงมาคือคุณภาพการให้บริการ กระบวนการขั้นตอนการให้บริการ ความพึงพอใจต่อภาพรวมของโครงการ และการอำนวยความสะดวก ตามลำดับ แต่อย่างไรก็ตามยังมีผู้ที่มีความพึงพอใจในระดับน้อยในเรื่องของกระบวนการขั้นตอนการให้บริการและคุณภาพการให้บริการ ซึ่งอาจเป็นเพราะสถานที่จัดงานมีความคับแคบ การเดินทางไม่สะดวก และสภาพอากาศมีความร้อนมากทำให้ผู้เข้าร่วมกิจกรรมไม่ได้รับความสะดวกสบายเท่าที่ควร

ผลการวิเคราะห์ความคิดเห็นของผู้เข้าร่วมกิจกรรม พบว่ามีความคิดเห็น เห็นด้วยอยู่ในระดับมาก และมีความเห็นที่เป็นอิสระในประเด็นต่าง ๆ โดยทุกคนมุ่งประสงค์ที่จะดำเนินการการอนุรักษ์และพัฒนา มรดกภูมิปัญญาทางวัฒนธรรมด้านวิถีชีวิตและภูมิปัญญาของย่านกะดีจีนให้มั่นคงยั่งยืนและมีมูลค่าเพิ่มอย่างมีประสิทธิภาพตลอดไป ดังนั้น จึงเห็นควรเสนอแนะดังนี้

๑) การส่งเสริมและพัฒนาชุมชนย่านกะดีจีน ควรจะต้องปลูกฝังเด็กและเยาวชนให้รู้จักชุมชนของตนเอง และเผยแพร่องค์ความรู้ของชุมชนให้บุคคลทั่วไป

๒) เห็นควรมีการลงพื้นที่เพื่อส่งเสริมชุมชนให้เกิดแนวคิดในการอนุรักษ์วิถีชีวิตของชุมชนรวมทั้งถ่ายทอดให้สาธารณชนทั่วไปได้รับรู้ สามารถนำไปเป็นต้นแบบการปฏิบัติของชุมชนอื่นต่อไป



๓) สนับสนุนให้มีการวิจัยในเรื่องที่เกี่ยวข้องเพิ่มเติม เช่น แผนที่ชุมชนและการท่องเที่ยว รวมทั้งจัดทำประวัติความทรงจำของชุมชนย่านกะดีจีน เป็นต้น

๔) การจัดงานควรคำนึงถึงสถานที่ให้มีความสะดวก เข้าถึงได้ง่าย ช่วงเวลาการจัดงานที่เหมาะสม หลีกเลียงอากาศร้อนจัด การเสวนาควรให้มีความกระชับ การจัดการประกวดควรมีรางวัลหลากหลายกระจายได้จำนวนมาก และเห็นด้วยในการจัดงานอย่างต่อเนื่องเพื่อเป็นการอนุรักษ์วัฒนธรรมชุมชนสู่ความมั่นคงยั่งยืน

๕) ควรจัดให้มีการขับเคลื่อนการพัฒนาชุมชนย่านกะดีจีนอย่างต่อเนื่อง เนื่องด้วยชุมชนย่านกะดีจีนยังมีความเปราะบางขาดความเข้มแข็งในการดำรงอยู่ในสภาวะการณของการเปลี่ยนแปลงอย่างรวดเร็วของโลกดิจิทัลปัจจุบัน ชุมชนย่านกะดีจีนจำเป็นต้องได้รับการสนับสนุนและส่งเสริมการพัฒนาให้มีความเข้มแข็งทางสังคม เศรษฐกิจ และสิ่งแวดล้อม อย่างสมดุล เพื่อความมั่นคงยั่งยืน









## บทที่ ๓

### การสนับสนุนการพัฒนาชุมชนย่านกะดีจีนอย่างต่อเนื่อง

จากการประเมินผลการจัดมหกรรม ๖ ชุมชนย่านกะดีจีน เมื่อวันที่ ๙ กันยายน ๒๕๖๐ ดังกล่าวข้างต้น คณะกรรมการได้ประจักษ์ว่า แม้ชุมชนย่านกะดีจีน มีคุณลักษณะพิเศษในการอยู่ร่วมกันอย่างสันติสุข ในความต่างกันทางเชื้อชาติ ศาสนา และวัฒนธรรม แต่ขณะเดียวกัน ชุมชนย่านกะดีจีน ก็มีความเปราะบาง (จุดอ่อน) โดยเฉพาะการขาดความเข้มแข็งทางสังคม เศรษฐกิจ เพื่อการดำรงอยู่ในสภาวะการณ์ของการเปลี่ยนแปลงอย่างรวดเร็วของโลกยุคดิจิทัลปัจจุบัน สามารถสรุปเป็นประเด็นปัญหาสำคัญได้ดังนี้

- สมาชิกชุมชนย่านกะดีจีน จำนวนมากยังขาดจิตสำนึกในการมีส่วนร่วมการพัฒนาชุมชน
- ผลิตภัณฑ์ของดีของชุมชน ยังขาดการพัฒนาการผลิตและการตลาด
- โครงสร้างพื้นฐานและสิ่งอำนวยความสะดวกของชุมชน ไม่ได้ได้รับการปรับปรุงบำรุงรักษา
- การท่องเที่ยวชุมชนย่านกะดีจีน ขาดการพัฒนาโครงข่ายให้มีความหลากหลายและจัดบริการ

อย่างครบวงจร เพื่อดึงดูดนักท่องเที่ยว

ดังนั้น ภายหลังจากจัดมหกรรม ๖ ชุมชนย่านกะดีจีน คณะกรรมการมีความมุ่งมั่นในการสนับสนุนชุมชนย่านกะดีจีนให้มีการพัฒนาอย่างต่อเนื่อง เพื่อให้เป็นชุมชนต้นแบบของการอยู่ร่วมกันอย่างสันติสุข และเป็นแหล่งเรียนรู้หรือพิพิธภัณฑ์ที่มีชีวิตของชุมชนพหุวัฒนธรรม มีความหลากหลายทางเชื้อชาติ ศาสนา วัฒนธรรมและพื้นฐานทางเศรษฐกิจ แต่อยู่ร่วมกันอย่างสงบสุข คณะกรรมการจึงกำหนดแนวทางสนับสนุนการพัฒนาชุมชนย่านกะดีจีน ดังต่อไปนี้

#### ๑. การแต่งตั้งคณะอนุกรรมการ คณะที่ ๔ ดำเนินงาน

คณะกรรมการการศาสนา ศิลปะ วัฒนธรรมและการท่องเที่ยว ได้แต่งตั้งคณะอนุกรรมการขับเคลื่อนการพัฒนาชุมชนย่านกะดีจีนสู่ความมั่นคงยั่งยืน เมื่อวันที่ ๒๙ ธันวาคม ๒๕๖๐ โดยมีพลเอก ภาณุวัชรนาควงษ์ กรรมการ เป็นประธานคณะอนุกรรมการ ผู้แทนส่วนราชการและหน่วยงานที่เกี่ยวข้อง ทั้งภาครัฐและภาคเอกชน เป็นอนุกรรมการ และผู้บังคับบัญชากลุ่มงานคณะกรรมการการศาสนา วัฒนธรรม จริยธรรม ศิลปะและวัฒนธรรม เป็นอนุกรรมการและเลขานุการ เพื่อปฏิบัติภารกิจในการสนับสนุนและส่งเสริมการพัฒนาชุมชนย่านกะดีจีนให้มีความต่อเนื่อง โดยการประสานความร่วมมือกับหน่วยงานที่เกี่ยวข้องทั้งภาครัฐและภาคเอกชน และชุมชนย่านกะดีจีน และเน้นกระบวนการการมีส่วนร่วมของทุกภาคีในการพัฒนาทั้งด้านสังคม เศรษฐกิจ และสิ่งแวดล้อม อย่างสมดุล

#### ๒. การดำเนินงานสนับสนุนการพัฒนาชุมชนย่านกะดีจีน

คณะอนุกรรมการได้กำหนดกรอบการดำเนินงานในช่วงปีงบประมาณ พ.ศ. ๒๕๖๑ – ๒๕๖๒ ดังนี้

##### ๒.๑ เป้าหมาย

ชุมชนย่านกะดีจีนเป็นชุมชนต้นแบบการอยู่ร่วมกันอย่างสันติสุข ในความต่างทางเชื้อชาติ ศาสนา และวัฒนธรรม อย่างมั่นคงและยั่งยืน



## ๒.๒ วิสัยทัศน์

ความเข้มแข็งของชุมชนย่านกะดีจีน นำไปสู่การพัฒนาอย่างสมดุลทั้งด้านสังคม เศรษฐกิจ และสิ่งแวดล้อม โดยการมีส่วนร่วมของสมาชิกชุมชนที่มีความหลากหลายทางศาสนาและวัฒนธรรม

## ๒.๓ ยุทธศาสตร์

ยุทธศาสตร์การพัฒนา ประกอบด้วย ๔ ยุทธศาสตร์พร้อมแผนงานโครงการ ดังนี้

### ๒.๓.๑ ยุทธศาสตร์ที่ ๑ การพัฒนาผู้นำและสมาชิกชุมชน

#### ๑) โครงการสัมมนา เรื่องชุมชนกะดีจีน ถิ่นคนดีวิถีไทย ใจรักแผ่นดิน

คณะอนุกรรมการพิจารณาเห็นว่า การเสริมสร้างการรับรู้ให้แก่ชาวชุมชนย่านกะดีจีน เพื่อให้สมาชิกในชุมชนมีจิตสำนึกรับผิดชอบต่อชุมชนย่านกะดีจีนเป็นเรื่องที่สำคัญลำดับต้น เพราะการขับเคลื่อนการพัฒนาชุมชน จะต้องเริ่มจากการพัฒนาจิตใจของสมาชิกชุมชนให้มีจิตสำนึกที่ดี โดยการพัฒนาจิตใจทั้งด้านจิตสำนึก จิตสาธารณะ และจิตอาสา ซึ่งการพัฒนาคนจะส่งผลถึงการพัฒนาด้านเศรษฐกิจและสังคม เป็นการส่งเสริมให้ชุมชนย่านกะดีจีนเป็นชุมชนต้นแบบของการอยู่ร่วมกันอย่างสันติสุขในความต่างทางศาสนาและวัฒนธรรมอย่างมั่นคงยั่งยืน ดังนั้น คณะอนุกรรมการจึงจัดให้มีโครงการสัมมนาเรื่องชุมชนกะดีจีน ถิ่นคนดีวิถีไทย ใจรักแผ่นดิน ในวันอาทิตย์ที่ ๑๑ มีนาคม พ.ศ. ๒๕๖๑ เวลา ๐๘.๐๐ – ๑๗.๓๐ นาฬิกา ณ ห้องประชุมเฉลิมพระเกียรติ ชั้น ๘ อาคาร ๒ มหาวิทยาลัยราชภัฏธนบุรี

การสัมมนานี้เป็นภารกิจสำคัญอันดับแรกของคณะอนุกรรมการ โดยการประสานความร่วมมือกับหน่วยงานที่เกี่ยวข้อง ได้แก่ มหาวิทยาลัยราชภัฏธนบุรี สำนักงานเขตธนบุรี กรุงเทพมหานคร ฐานทัพเรือกรุงเทพ และมูลนิธิคนไทยรักแผ่นดิน จัดการสัมมนา เรื่องชุมชนกะดีจีน ถิ่นคนดีวิถีไทย ใจรักแผ่นดิน โดยมีผู้เข้าร่วมการสัมมนาประกอบด้วย ผู้นำชุมชน และผู้แทนส่วนราชการและหน่วยงานที่เกี่ยวข้อง รวม ๓๕๐ คน การสัมมนามีการบรรยายพิเศษโดยวิทยากรผู้ทรงคุณวุฒิ เพื่อให้ผู้เข้ารับการสัมมนาได้ตระหนักรับรู้ถึงคุณค่าความสำคัญทางประวัติศาสตร์ของชุมชนย่านกะดีจีนว่า “ชุมชนกะดีมีความสำคัญอย่างไร” และการบรรยายหัวข้อ “การทำชุมชนให้น่าอยู่” เพื่อสร้างจิตสำนึกในการเสียสละเพื่อส่วนรวม และเสริมสร้างจิตสาธารณะ พร้อมทั้งมีกิจกรรมนันทนาการ และการประชุมกลุ่มเพื่อให้ผู้เข้าร่วมการสัมมนาได้มีส่วนร่วมในกิจกรรม อันเป็นการเสริมสร้างความสามัคคีของสมาชิกชุมชน ในหัวข้อ “รักเขา เขาก็รักเรา”

#### ๑.๑) การบรรยาย

(๑) การบรรยาย เรื่อง “การปลูกจิตสำนึกความเป็นไทย” โดยพันเอก วรวุฒิ แสงทอง วิทยากรได้บรรยายให้ผู้เข้ารับการสัมมนาตระหนักรับรู้ถึงคุณค่าความสำคัญทางประวัติศาสตร์ของชุมชนย่านกะดีจีน ว่า “ชุมชนกะดีมีความสำคัญอย่างไร” และปลูกใจผู้เข้าร่วมสัมมนาให้เกิดความรู้สึกรักหวงแหนประเทศชาติและชุมชนของตนเอง

(๒) การบรรยาย เรื่อง “รักเขา เขาก็รักเรา” โดยพลตรี อำนวย จันทนิมะ วิทยากรได้บรรยายเพื่อเสริมสร้างความสามัคคีของสมาชิกในชุมชน ให้มีจิตสำนึกในการเสียสละเพื่อส่วนรวม และมีจิตสาธารณะเพิ่มมากขึ้น

(๓) การบรรยาย เรื่อง “การทำชุมชนให้น่าอยู่” โดยนายมนัส ประจวบจินดา ผู้อำนวยการเขตธนบุรี เพื่อสร้างจิตสำนึกในการเสียสละเพื่อส่วนรวมและเสริมสร้างจิตสาธารณะในการดูแลชุมชน





## ๑.๒) การประชุมกลุ่ม

การประชุมกลุ่ม แบ่งออกเป็น ๔ กลุ่ม เพื่อให้ผู้เข้าร่วมการสัมมนาได้มีส่วนร่วมในกิจกรรมอันเป็นการเสริมสร้างความสามัคคีของสมาชิกในชุมชนและให้ผู้เข้าร่วมสัมมนาได้แสดงความคิดเห็นเกี่ยวกับการอนุรักษ์และพัฒนาชุมชนย่านกะดีจีน สรุปสาระสำคัญได้ดังนี้

(๑) กลุ่มที่หนึ่ง “แนวทางพัฒนาการท่องเที่ยวชุมชนกะดีจีน เพื่อให้เป็นแหล่งท่องเที่ยวชุมชนอย่างยั่งยืน” มีข้อคิดเห็นและข้อเสนอแนะ ดังนี้

- สร้างจิตอาสาสมัครทุกเทศก์ในชุมชนย่านกะดีจีนเพื่อให้ความรู้ด้านการท่องเที่ยวภายในชุมชนแก่นักท่องเที่ยว

- การสร้างสื่อความรู้สารสนเทศ หรือสื่อข้อมูลออนไลน์รวบรวมองค์ความรู้เกี่ยวกับชุมชนย่านกะดีจีนสอดคล้องกับนโยบายไทยแลนด์ ๔.๐ ของรัฐบาล

- สร้างจุดเด่นด้านวัฒนธรรมการแต่งกายของชุมชน

- การพัฒนากลุ่มอาชีพชุมชนย่านกะดีจีน เช่น หมูกระดาศ และขนมฝรั่งกุฎีจีน

เป็นต้น

(๒) กลุ่มที่สอง “แนวทางการสืบสาน อนุรักษ์ พัฒนาศิลปวัฒนธรรมของชุมชนย่านกะดีจีน ด้านอาหารและผลิตภัณฑ์ของดีของชุมชน” มีข้อคิดเห็นและข้อเสนอแนะ ดังนี้

- ชุมชนย่านกะดีจีนมีอัตลักษณ์ทางวัฒนธรรมที่โดดเด่นที่มีความหลากหลายทางเชื้อชาติ ศาสนา และวัฒนธรรม ที่สามารถอยู่ร่วมกันได้อย่างสมานสามัคคีกลมเกลียวเป็นหนึ่งเดียวกัน

- อาหารการกินล้วนเป็นผลิตผลที่สืบทอดมาจากมรดกวัฒนธรรมของบรรพบุรุษ เช่น ชุมชนกุฎีจีนมีขนมฝรั่งกุฎีจีน ต้มมะฝาด ขนมบ้าบิ่น ขนมเบื้องญวน ขนมจีนแกงคั่วไก่ หมูโสร่ง พระรามลงสรง ชุมชนวัดกัลยาณ์มีการทำมีดไม้ หัวสิงโต ชุมชนกุฎีขาวมีข้าวหมกไก่ โรตีมะตะบะ บาเบีย ชุมชนโรงครามก็มีการอนุรักษ์ฟื้นฟูการย้อมคราม และตัดเสื้อคราม ซึ่งนักท่องเที่ยวต่างให้ความสนใจ

- สามารถให้เยาวชนทำหน้าที่ในการเป็นมัคคุเทศก์น้อยในการนำชมแหล่งท่องเที่ยวภายในชุมชน มีการสาธิตการทำอาหารและผลิตภัณฑ์ภายในชุมชน

ทั้งนี้ ควรมีการอนุรักษ์สืบสานสิ่งเหล่านี้ไว้ให้คงอยู่คู่กับชุมชนอย่างยั่งยืนสืบไป

(๓) กลุ่มที่สาม “แนวทางการพัฒนาสถานที่สำคัญทางศาสนาและศิลปวัฒนธรรมของชุมชนย่านกะดีจีน” มีข้อคิดเห็นและข้อเสนอแนะ ดังนี้

- การจะอนุรักษ์และพัฒนาชุมชนย่านกะดีจีนที่มีความหลากหลายทางศาสนา วัฒนธรรม และความเชื่อ ภายใน ๓ ศาสนา ๔ ความเชื่อนั้น ก่อนอื่นจะต้องรู้ตัวตนที่แท้จริงอย่างถ่องแท้ ต้องรู้จักประวัติศาสตร์การสร้างตัวตนของชุมชนย่านกะดีจีน ควรมีการอบรมให้ความรู้ภายในชุมชนให้เกิดความรู้ความเข้าใจชุมชนของตนเองอย่างแท้จริง

- แหล่งโบราณสถานและศาสนสถานของแต่ละชุมชนมีความแตกต่างกัน อาทิ วัดประยูรวงศาวาส วัดกัลยาณมิตร วัดบุปผาราม โบสถ์คริสต์ มัสยิด และศาลเจ้า ที่ตั้งอยู่ในชุมชนย่านกะดีจีน แต่สามารถดำรงอยู่ร่วมกันได้อย่างสันติสุข อย่างไรก็ตามภาครัฐควรมีหน้าที่สอดส่องดูแลและบังคับใช้กฎหมายเพื่อคุ้มครองรักษาแหล่งมรดกทางวัฒนธรรมอย่างเข้มงวดจริงจัง และร่วมกับชุมชนเพื่อรักษาไว้ให้เป็นมรดกสู่ลูกหลานสืบไป



(๔) กลุ่มที่สี่ “แนวทางการพัฒนาโครงสร้างพื้นฐานของชุมชนย่านกะดีจีน”  
มีข้อคิดเห็นและข้อเสนอแนะ ดังนี้

- ชุมชนต้องเรียนรู้ขนบธรรมเนียมประเพณีของชุมชนอย่างแท้จริง
- ต้องมีการปลูกจิตสำนึก สร้างกระบวนการมีส่วนร่วมภายในชุมชนให้รู้สึก  
รักและหวงแหนชุมชนของตนเองโดยความร่วมมือของชาวชุมชน โดยเฉพาะเด็กและเยาวชนในชุมชน
- ปรับปรุงโครงสร้างพื้นฐานเพื่อพัฒนาคุณภาพชีวิตและส่งเสริมชุมชน  
ย่านกะดีจีนให้เป็นแหล่งท่องเที่ยวอย่างยั่งยืน

### ๑.๓) การมอบใบประกาศและเข็มที่ระลึก

คณะอนุกรรมการขับเคลื่อนการพัฒนาชุมชนย่านกะดีจีนสู่ความมั่นคงยั่งยืนได้มอบ  
ใบประกาศและเข็มที่ระลึกให้แก่ผู้นำชุมชน ชาวบ้านย่านกะดีจีน และผู้เข้าร่วมสัมมนาเพื่อเป็นเกียรติ  
และให้ผู้เข้าร่วมสัมมนาได้ตระหนักถึงการมีส่วนร่วมในการดูแล รักษา และหวงแหนชุมชนย่านกะดีจีน  
สมาชิกชุมชนที่ได้รับใบประกาศและเข็มที่ระลึกครั้งนี้ นับว่าเป็นผู้ที่ได้ผ่านการสัมมนาเรื่อง “ชุมชนกะดีจีน  
ถิ่นคนดี วิถีไทย ใจรักแผ่นดิน” รุ่นที่ ๑

### ๑.๔) สรุปผลการสัมมนา

คณะอนุกรรมการได้ประมวลผลการสัมมนาพร้อมข้อเสนอแนะ ดังนี้

(๑) แนวทางการสืบสาน อนุรักษ์ และพัฒนาศิลปวัฒนธรรมของชุมชนย่านกะดีจีน

(๑.๑) ส่งเสริมอัตลักษณ์ทางวัฒนธรรมของชุมชนย่านกะดีจีนที่โดดเด่น  
ในความหลากหลายทางเชื้อชาติ ศาสนา และวัฒนธรรมที่สามารถอยู่ร่วมกันได้อย่างสามัคคี  
กลมเกลียวเป็นหนึ่งเดียวกัน

(๑.๒) ส่งเสริมมรดกทางวัฒนธรรมของบรรพบุรุษด้านผลิตภัณฑ์และอาหาร อาทิ  
ขนมฝรั่งกุฎีจีน ต้มมะผาด ขนมบ้าบิ่น ขนมเบื้องญวน ขนมจีนแกงคั่วไก่ หมูโสร่ง พระรามลงสรง ข้าวหมกไก่  
โรตีมะตะบะ บาเยอ การทำมิดไม้ หัวสิงโต การอนุรักษ์ฟื้นฟูการย้อมคราม และตัดเสื้อคราม รวมทั้งจัดให้มี  
การสาธิตการทำขนม อาหาร และผลิตภัณฑ์ภายในชุมชน ตลอดจนพัฒนากลุ่มอาชีพชุมชนย่านกะดีจีน เช่น  
หมูกระดาศ ขนมหรั่งกุฎีจีน เป็นต้น

(๑.๓) ส่งเสริมให้คนในชุมชนต้องเรียนรู้ขนบธรรมเนียมประเพณี  
ของชุมชนอย่างแท้จริง ทั้งนี้ ควรมีการอนุรักษ์สืบสานสิ่งเหล่านี้ไว้ให้คงอยู่กับชุมชนอย่างยั่งยืนสืบไป

(๑.๔) ประชาสัมพันธ์ข้อมูลความรู้ประวัติศาสตร์ของชุมชนผ่านสื่อสาธารณะต่าง ๆ  
โดยเฉพาะในเรื่องของความเป็นอันหนึ่งอันเดียวกันบนความหลากหลายทางศาสนา วัฒนธรรมและความเชื่อ  
ซึ่งถือเป็นชุมชนต้นแบบของการอยู่ร่วมกันอย่างสันติสุขเป็นสัญลักษณ์ของความมั่นคง มั่งคั่ง และยั่งยืน  
อย่างแท้จริง

(๒) แนวทางการพัฒนาสถานที่สำคัญทางศาสนาและศิลปวัฒนธรรมของชุมชน  
ย่านกะดีจีน

(๒.๑) ควรมีการอบรมให้ความรู้ภายในชุมชนให้เกิดความรู้ความเข้าใจ  
ในชุมชนของตนเองอย่างแท้จริง เพื่อให้มีการอนุรักษ์และพัฒนาสถานที่สำคัญทางศาสนาและศิลปวัฒนธรรม  
ของชุมชน รวมทั้งจัดทำข้อมูลทางประวัติศาสตร์ของชุมชนย่านกะดีจีน เพื่อถ่ายทอดให้คนในชุมชน  
และนอกชุมชนได้รับรู้และตระหนักถึงความสำคัญของชุมชนย่านกะดีจีน



(๒.๒) แหล่งโบราณสถานและศาสนสถานของแต่ละชุมชนมีความแตกต่างกัน อาทิ วัดประยุรวงศาวาส วัดกัลยาณมิตร วัดบุปผาราม โบสถ์คริสต์ มัสยิด และศาลเจ้า แต่สามารถดำรงอยู่ร่วมกันได้อย่างสันติสุข ซึ่งภาครัฐควรมีหน้าที่สอดส่องดูแลและบังคับใช้กฎหมายเพื่อคุ้มครองรักษาแหล่งมรดกทางวัฒนธรรมอย่างเข้มงวดจริงจัง และร่วมกับชุมชนเพื่อรักษาไว้ให้เป็นมรดกทางวัฒนธรรมสู่ลูกหลานสืบไป

(๓) แนวทางการพัฒนาโครงสร้างพื้นฐานของชุมชนย่านกะดีจีน

(๓.๑) ปลุกจิตสำนึกและสร้างกระบวนการมีส่วนร่วมภายในชุมชนให้รู้สึกรักและหวงแหนชุมชนของตนเอง โดยความร่วมมือของชาวชุมชน โดยเฉพาะเด็กและเยาวชนในชุมชน

(๓.๒) พัฒนาระบบโครงสร้างพื้นฐานของชุมชนย่านกะดีจีน อาทิ ถนน ไฟฟ้าส่องสว่าง เส้นทางจักรยาน ทางเดินริมน้ำ ซึ่งหน่วยงานที่เกี่ยวข้องควรเข้าไปช่วยในการสำรวจและแก้ปัญหา เนื่องจากมีส่วนเกี่ยวเนื่องกับเรื่องความปลอดภัยภายในชุมชน

(๓.๓) จัดตั้งคณะกรรมการชุมชนย่านกะดีจีนเพื่อบูรณาการแก้ไขปัญหาและบริหารจัดการภายในชุมชน และคณะกรรมการต้องมีความพร้อมในการดำเนินงาน มีการสื่อสารแลกเปลี่ยนความคิดเห็นภายในชุมชนอย่างทั่วถึงและต่อเนื่อง เพื่อเสริมสร้างความเข้มแข็งของชุมชนย่านกะดีจีน

(๔) แนวทางพัฒนาการท่องเที่ยวชุมชนย่านกะดีจีนให้เป็นแหล่งท่องเที่ยวชุมชนอย่างยั่งยืน

(๔.๑) สร้างจิตอาสาสมัครทุกเพศทุกวัยและส่งเสริมให้มีมัคคุเทศก์น้อยในชุมชนย่านกะดีจีนเพื่อนำชมแหล่งท่องเที่ยวภายในชุมชน

(๔.๒) สร้างจุดเด่นด้านวัฒนธรรมการแต่งกายของชุมชน

(๔.๓) ส่งเสริมความเชื่อมโยงเส้นทางท่องเที่ยวให้ครอบคลุมทั้ง ๖ ชุมชนในย่านกะดีจีนและการจัดตั้งศูนย์ต้อนรับและแหล่งเรียนรู้ชุมชนย่านกะดีจีน

(๔.๔) ส่งเสริมชุมชนย่านกะดีจีนให้เป็นแหล่งท่องเที่ยวอย่างยั่งยืน

(๔.๕) การสร้างสื่อความรู้สารสนเทศ หรือสื่อข้อมูลออนไลน์รวบรวมองค์ความรู้เกี่ยวกับชุมชนย่านกะดีจีนสอดคล้องกับนโยบายไทยแลนด์ ๔.๐ ของรัฐบาล

## ๒) การส่งเสริมความเข้มแข็งของชุมชนย่านกะดีจีน

คณะอนุกรรมการเห็นว่า ปัจจุบันชุมชนย่านกะดีจีนยังไม่มี ความเข้มแข็ง เนื่องจากสมาชิกชุมชนส่วนใหญ่ยังขาดการรับรู้และตระหนักในความรับผิดชอบต่อชุมชน ดังนั้น ควรส่งเสริมให้คนภายในชุมชนได้เข้ามามีส่วนร่วมในการแก้ไขปัญหา เพื่อการพัฒนาชุมชนย่านกะดีจีนให้ไปสู่ความยั่งยืน และเป็นชุมชนเข้มแข็ง โดยมีการพัฒนาการรับรู้ให้สมาชิกชุมชนและเพิ่มศักยภาพชุมชนย่านกะดีจีนทั้ง ๖ ชุมชนให้มีความเข้มแข็ง แม้ว่าชุมชนย่านกะดีจีนมีสิ่งดึงดูดความสนใจของนักท่องเที่ยวหลากหลาย อาทิ การชมสถานที่สำคัญ การชมและชิมอาหารต่าง ๆ รวมทั้งมีความพร้อมในด้านสถานที่ท่องเที่ยว อาหาร ศิลปะ วัฒนธรรม และวิถีชีวิต ทำให้มีคณะบุคคลและนักท่องเที่ยวให้ความสนใจเดินทางเข้าไปท่องเที่ยว และมีแนวโน้มจะเพิ่มมากขึ้น แต่มีบุคลากรที่ทำงานด้านสังคมภายในชุมชนไม่มาก และคนในชุมชนยังไม่มีส่วนร่วมดำเนินการอย่างเต็มที่ ดังนั้น สิ่งสำคัญอันดับแรกจะต้องทำให้ชุมชนมีความเข้มแข็ง แต่ชุมชนย่านกะดีจีนเป็นชุมชนเมืองแตกต่างจากชุมชนชนบท ฉะนั้น ก่อนที่คณะอนุกรรมการจะเข้าไปส่งเสริม



การท่องเที่ยวชุมชนย่านกะดีจีน จะต้องส่งเสริมให้ชุมชนมีความเข้มแข็งขึ้น โดยเฉพาะการมีส่วนร่วมของสมาชิกชุมชนในการทำงานเพื่อชุมชนเพิ่มขึ้น ซึ่งจะส่งผลให้ชุมชนมีความเข้มแข็งมากขึ้น หลังจากนั้นจึงดำเนินการเรื่องการส่งเสริมการท่องเที่ยวของชุมชนเป็นลำดับต่อไป เช่น การจัดตั้งคณะกรรมการชุมชนย่านกะดีจีน เพื่อแบ่งงานให้แต่ละคนดำเนินการตามความถนัด ได้แก่ การจัดการการท่องเที่ยวชุมชน การพัฒนาเศรษฐกิจและสังคมของชุมชน การอนุรักษ์และฟื้นฟูมรดกทางวัฒนธรรมชุมชน การดูแลทรัพยากรธรรมชาติและสิ่งแวดล้อมของชุมชน เป็นต้น

### ๒.๑) การจัดตั้งคณะกรรมการพัฒนาชุมชนย่านกะดีจีน

คณะอนุกรรมการได้มอบหมายผู้แทนชุมชนย่านกะดีจีน ซึ่งเป็นอนุกรรมการรวบรวมกลุ่มแกนนำชุมชนย่านกะดีจีนที่มีจิตอาสาเข้าร่วมเป็นคณะกรรมการขับเคลื่อนการพัฒนาชุมชนย่านกะดีจีน โดยมีผู้แทนจาก ๖ ชุมชนย่านกะดีจีน ชุมชนละ ๓ - ๕ คน เพื่อเป็นการส่งเสริมให้ชาวชุมชนย่านกะดีจีนได้เข้ามามีส่วนร่วมในการดูแลชุมชน และให้แต่ละคนได้แบ่งหน้าที่ทำงานตามความถนัด อาทิ

- (๑) การจัดการจราจรและสถานที่จอดรถ
- (๒) การประสานงานกับนักท่องเที่ยวที่เข้าไปท่องเที่ยวเป็นหมู่คณะ และการต้อนรับนักท่องเที่ยวที่ศูนย์ต้อนรับและแหล่งเรียนรู้ชุมชนย่านกะดีจีน โดยมีการบรรยายสรุป รวมทั้งให้การแนะนำชุมชนย่านกะดีจีนผ่านสื่อวีดิทัศน์ และแผ่นพับ
- (๓) การประชาสัมพันธ์ อาทิ การดูแลและประชาสัมพันธ์ผ่านทางเว็บไซต์และเฟซบุ๊ก
- (๔) การนำชมสถานที่สำคัญในชุมชน อาทิ มัคคุเทศก์ และมัคคุเทศก์น้อย รวมทั้งผู้สื่อความหมายประจำสถานที่สำคัญต่าง ๆ
- (๕) การจัดการจุดจำหน่ายของที่ระลึกของดีของเด่น ร้านอาหาร และพิพิธภัณฑ
- (๖) อื่น ๆ

### ๒.๒) ผลการดำเนินงาน

(๑) คณะอนุกรรมการได้รวบรวมรายชื่อแกนนำชุมชนย่านกะดีจีนจาก ๖ ชุมชน ๆ ละ ๓ - ๕ คน เป็นจิตอาสา เพื่อเข้าร่วมเป็นคณะกรรมการขับเคลื่อนการพัฒนาชุมชนย่านกะดีจีน เพื่อให้ทุกคนได้มีส่วนร่วมในการดูแลและพัฒนาชุมชนย่านกะดีจีน อันจะทำให้เกิดความภาคภูมิใจและเอาใจใส่ดูแลชุมชนเพื่อให้มีการพัฒนาอย่างยั่งยืนต่อไป ซึ่งขณะนี้อยู่ระหว่างการประสานเพื่อจัดตั้งเป็นคณะกรรมการขับเคลื่อนการพัฒนาชุมชนย่านกะดีจีน

(๒) คณะอนุกรรมการสนับสนุนให้ ๖ ชุมชนย่านกะดีจีนประสานความร่วมมือกันภายในชุมชน โดยให้ผู้แทน ๖ ชุมชนย่านกะดีจีน ประสานกับสมาชิกใน ๖ ชุมชนเข้าร่วมกิจกรรมในการเยี่ยมชมนิทรรศการครบรอบ ๔ ปี สถาบันบัณฑิตพัฒนบริหารศาสตร์ เยี่ยมชมพิพิธภัณฑรัฐสภา และห้องประชุมรัฐสภา

(๓) คณะอนุกรรมการสนับสนุนการจัดกิจกรรมของชุมชน โดยเข้าร่วมงานประเพณีลอยกระทง ประจำปี ๒๕๖๑ ซึ่ง ๖ ชุมชนย่านกะดีจีนได้ร่วมกันจัดกิจกรรม และพลเอก ภาณุวัชรนาควงษ์ ประธานคณะอนุกรรมการ ได้เป็นประธานการเปิดงาน ในโอกาสนี้ ประธานคณะอนุกรรมการได้กล่าวถึงความสำคัญของย่านกะดีจีน เพื่อให้สมาชิกชุมชนมีความภาคภูมิใจและตระหนักถึงความสำคัญในการอนุรักษ์และหวงแหนของคนในชุมชนย่านกะดีจีน และพัฒนาให้มีความมั่นคงและยั่งยืน



### ๓) การศึกษาดูงานชุมชนตัวอย่าง

คณะอนุกรรมการเห็นว่าการส่งเสริมให้ผู้นำและสมาชิกชุมชนย่านกะดีจีนได้เรียนรู้ประสบการณ์การพัฒนาชุมชนจากชุมชนตัวอย่าง ย่อมช่วยส่งเสริมโลกทัศน์ความรู้ความเข้าใจการพัฒนาให้แก่ผู้นำและสมาชิกชุมชน อันเป็นประโยชน์ต่อการพัฒนาชุมชนย่านกะดีจีน คณะอนุกรรมการจึงนำประธานและผู้แทนชุมชนย่านกะดีจีน ทั้ง ๖ ชุมชน เดินทางไปศึกษาดูงานชุมชนต้นแบบการบริหารจัดการชุมชนอย่างยั่งยืน เพื่อนำมาประยุกต์ใช้ในการบริหารจัดการและพัฒนาชุมชนย่านกะดีจีน

คณะอนุกรรมการได้นำประธานและผู้แทนชุมชนย่านกะดีจีน ทั้ง ๖ ชุมชน ไปศึกษาดูงานชุมชนตัวอย่างในปีงบประมาณ ๒๕๖๑ จำนวน ๓ ครั้ง ดังนี้

๓.๑) การศึกษาดูงานชุมชนคั้งบางกะเจ้า ตำบลทรงคนอง อำเภอพระประแดง จังหวัดสมุทรปราการ ในวันจันทร์ที่ ๒๓ กรกฎาคม ๒๕๖๑ โดยได้รับความรู้ และประสบการณ์จากการบริหารและพัฒนาของชุมชนบางกะเจ้า โดยเฉพาะอย่างยิ่ง ความเข้มแข็งของผู้นำชุมชนและการมีส่วนร่วมจิตอาสาของสมาชิกชุมชน ทำให้การดำเนินงานของชุมชนมีพลังและเป็นเอกภาพในการอนุรักษ์และพัฒนาพื้นที่สีเขียวบางกะเจ้า เพื่อเป็นปอดของชุมชนและกรุงเทพมหานครด้วยความมุ่งมั่นและมั่นคง

๓.๒) การศึกษาดูงานชุมชนย่านนางเลิ้ง เขตป้อมปราบศัตรูพ่าย กรุงเทพมหานคร ในวันจันทร์ที่ ๒๐ สิงหาคม ๒๕๖๑ โดยได้รับความรู้และประสบการณ์จากการบริหารและพัฒนาของชุมชนย่านนางเลิ้ง โดยเฉพาะอย่างยิ่ง ชุมชนย่านนางเลิ้งมีผู้นำชุมชนและคณะกรรมการชุมชนที่มีความเข้มแข็งสามารถจัดการชุมชนได้เป็นอย่างดี และมีการรื้อฟื้นและอนุรักษ์ศิลปวัฒนธรรม รวมทั้งวิถีชีวิตของคนในชุมชน ตลอดจนพัฒนาชุมชนให้มีศักยภาพในการส่งเสริมการท่องเที่ยวเชิงวัฒนธรรม สามารถถ่ายทอดองค์ความรู้ต่าง ๆ ให้แก่คนรุ่นหลังอย่างต่อเนื่อง

๓.๓) การศึกษาดูงาน ณ จังหวัดพระนครศรีอยุธยา ระหว่างวันที่ ๒๘ – ๒๙ กันยายน ๒๕๖๑ เพื่อศึกษาชุมชนต้นแบบการบริหารจัดการชุมชนและแหล่งเรียนรู้ทางประวัติศาสตร์และวิถีชีวิตชุมชนในความหลากหลายทางศาสนา วัฒนธรรม และวิถีชีวิตชุมชนที่สามารถอยู่ร่วมกันอย่างสันติสุข ได้แก่ ชุมชนวัดพุทไธศวรรย์ มัสยิดอะมาติยะ ตูซซอลิฮาด และหมู่บ้านโปรตุเกส เพื่อนำข้อมูลและผลจากการศึกษาดูงานไปประยุกต์ใช้ในการบริหารและพัฒนาชุมชนย่านกะดีจีนต่อไป

#### ๓.๔) ผลการศึกษาดูงาน

(๑) การศึกษาดูงานชุมชนคั้งบางกะเจ้า ตำบลทรงคนอง อำเภอพระประแดง จังหวัดสมุทรปราการ

คณะอนุกรรมการเดินทางไปศึกษาดูงานชุมชนต้นแบบการบริหารจัดการชุมชนอย่างยั่งยืน ในวันจันทร์ที่ ๒๓ กรกฎาคม พ.ศ. ๒๕๖๑ ณ ชุมชนคั้งบางกะเจ้า ตำบลทรงคนอง อำเภอพระประแดง จังหวัดสมุทรปราการ เพื่อนำมาประยุกต์ใช้ในการบริหารและพัฒนาชุมชนย่านกะดีจีน โดยมีประธานชุมชนและผู้แทนชุมชนย่านกะดีจีนร่วมเดินทางไปศึกษาดูงานครั้งนี้ ซึ่งมีรายละเอียดดังนี้

(๑.๑) การศึกษาดูงานประตู่ระบายน้ำคลองลัดโพธิ์ สะพานวงแหวนอุตสาหกรรม การบริหารจัดการพิพิธภัณฑสถานบ้านมอญและวิถีชีวิตของชุมชนชาวมอญ รวมทั้งศูนย์เรียนรู้เศรษฐกิจพอเพียงของกลุ่มอนุรักษ์มะม่วงน้ำดอกไม้พันธุ์พื้นถิ่น ซึ่งคณะอนุกรรมการได้ร่วมปลูกต้นมะม่วงน้ำดอกไม้พันธุ์พื้นถิ่นและต้นโพทะเลในสวนสาธิตของศูนย์เรียนรู้เศรษฐกิจพอเพียงฯ



(๑.๒) การรับฟังการบรรยายสรุปเกี่ยวกับโครงการอันเนื่องมาจากพระราชดำริ “คลองลาดโพธิ์” และการบริหารจัดการชุมชนคู้บางกะเจ้า

(๑.๓) การสาธิตการผลิตสินค้าของชุมชนทรงคนองในกลุ่มอาชีพต่าง ๆ ได้แก่ การผลิตสมุนไพรไล่ยุง ภาพประดิษฐ์จากรกมะพร้าว ของตกแต่งบ้าน และผลิตภัณฑ์ที่ทำจากสมุนไพร

การศึกษาดูงานชุมชนคู้บางกะเจ้า คณะศึกษาดูงานได้รับความรู้ และประสบการณ์จากการบริหารและพัฒนาของชุมชนบางกะเจ้า โดยเฉพาะอย่างยิ่ง ความเข้มแข็งของผู้นำชุมชนและการมีส่วนร่วมจิตอาสาของสมาชิกชุมชน ทำให้การดำเนินงานของชุมชนมีพลังและเป็นเอกภาพในการอนุรักษ์และพัฒนาพื้นที่สีเขียวบางกะเจ้า เพื่อเป็นปอดของชุมชนและกรุงเทพมหานครด้วยความมุ่งมั่นและมั่นคง ทั้งนี้ จากการเดินทางไปศึกษาดูงานครั้งนี้คณะอนุกรรมการได้มีข้อสังเกตเกี่ยวกับการบริหารจัดการชุมชนในด้านต่าง ๆ เพื่อนำไปเป็นข้อมูลประกอบการขับเคลื่อนการบริหารจัดการและพัฒนาชุมชนย่านกะดีจีนให้มีประสิทธิภาพเพิ่มขึ้นต่อไป

**ข้อเปรียบเทียบจากการศึกษาดูงานชุมชนคู้บางกะเจ้าเทียบชุมชนย่านกะดีจีน**

ที่	ข้อมูลชุมชน	ชุมชนคู้บางกะเจ้า	ชุมชนย่านกะดีจีน
๑	ประวัติศาสตร์	ชุมชนชาวมอญที่มีประเพณีสืบทอดเป็นมรดกทางวัฒนธรรม เช่น ประเพณีสงกรานต์ การเล่นสบ้า การบวชพระของชาวไทยรามัญ การแห่หงส์ลงตะขาบ เป็นต้น	ชุมชนที่มีประวัติความเป็นมายาวนานตั้งแต่สมัยกรุงธนบุรีและมีความหลากหลายทางเชื้อชาติ ศาสนาและวัฒนธรรม เป็นแหล่งที่ตั้งศาสนสถานที่สำคัญหลายศาสนาทั้งวัดประยูรวงศาวาส โบสถ์ชางตาครู้ส ศาลเจ้าเกียนอันเก๋ง วัดกัลยาณมิตรวรมหาวิหาร และมัสยิดบางหลวง
๒	ทำเลที่ตั้ง	ติดแม่น้ำเจ้าพระยา พื้นที่ทั้งหมดประมาณ ๑๒,๐๐๐ ไร่ รวมสวนและที่อยู่อาศัย เป็นที่รู้จักกันในฐานะ “ปอดของกรุงเทพ” และได้รับการขนานนามว่า “The Best Urban Oasis of Asia” จากนิตยสาร TIME	ติดแม่น้ำเจ้าพระยา เป็นชุมชนขนาดเล็กที่ประกอบด้วย ๖ ชุมชน เป็นลักษณะชุมชนเมือง ที่มีตรอกซอยขนาดเล็กเชื่อมถึงกัน
๓	การรวมกลุ่มของชุมชน	ชุมชนคู้บางกะเจ้า ประกอบด้วย ๖ ตำบล ได้แก่ ตำบลบางกะเจ้า ทรงคนอง บางกระสอบ บางยอ บางน้ำผึ้ง และบางกอบัว ซึ่งมีคณะกรรมการระดับคู้บางกะเจ้า ทำหน้าที่บริหารจัดการชุมชนคู้บางกะเจ้า	ชุมชนย่านกะดีจีน ประกอบด้วย ๖ ชุมชน ได้แก่ ชุมชนกุฎีจีน ชุมชนวัดประยูรวงศาวาส ชุมชนกุฎีขาว ชุมชนโรงคราม ชุมชนบุปผาราม และชุมชนวัดกัลยาณมิตร ซึ่งอยู่ระหว่างการจัดให้มีการรวมกลุ่มตั้งเป็นคณะกรรมการขับเคลื่อนการพัฒนาชุมชนย่านกะดีจีน



ที่	ข้อมูลชุมชน	ชุมชนคั้งบางกะเจ้า	ชุมชนย่านกะดีจีน
๔	โครงการในพระราชดำริ	ประตูละบายน้ำคลองลัดโพธิ์ และสะพานวงแหวนอุตสาหกรรม	ไม่มี
๕	พื้นที่การเกษตร	ศูนย์เรียนรู้เศรษฐกิจพอเพียง ของกลุ่มอนุรักษ์มะม่วงน้ำดอกไม้ พันธุ์พื้นถิ่นและมีการทำการเกษตรอื่นๆ	ไม่มี
๖	ผลิตภัณฑ์/อาหาร/การแต่งกาย	การผลิตสมุนไพรไล่ยุง ภาพประดิษฐ์ จากรกมะพร้าว ของตกแต่งบ้าน และผลิตภัณฑ์ที่ทำจากสมุนไพร ขนมกะละแม ข้าวแช่ และอื่น ๆ การแต่งกายชุดชาวมอญ	หมุกรดาซ หัวสิงโต ขนมฝรั่ง กุฎีจีน ขนมจีบต้ม บายเขี่ย หมูโสร่ง กะลोजี และอื่น ๆ การแต่งกายชุดชาวโปรตุเกส ชาวกุฎีขาว ชาวจีนฮกเกี้ยน และชาวพุทธเถรวาท
๗	แหล่งท่องเที่ยว	สวนสาธารณะศรีนครเขื่อนขันธ์ วัดบางน้ำผึ้ง ตลาดน้ำบางน้ำผึ้ง ถนนสี่เขี้ยวหรือถนนมรกต (ปีนจักรยานชมธรรมชาติ) พิพิธภัณฑสถานแห่งชาติ ไทย และพิพิธภัณฑสถานบ้านมอญ เป็นต้น	โบสถ์ช่างตาครุส วัดประยูรวงศาวาส วรวิหาร ศาลเจ้าเกียนอันเกง วัดกัลยาณมิตรวรมหาวิหาร และมัสยิดบางหลวง พิพิธภัณฑ สถานกุฎีจีน และเรือนจันทนภาพ เป็นต้น

คณะอนุกรรมการได้จัดทำข้อมูลเปรียบเทียบระหว่างชุมชนคั้งบางกะเจ้ากับชุมชนย่านกะดีจีน โดยมีประวัติศาสตร์ความเป็นมาที่สำคัญเหมือนกัน ทำให้ที่ตั้งติดริมแม่น้ำเจ้าพระยามีการรวมกลุ่มของชุมชนและมีผลิตภัณฑ์ อาหาร การแต่งกาย และแหล่งท่องเที่ยว ที่มีความโดดเด่นของแต่ละพื้นที่เช่นเดียวกัน หากแต่ชุมชนคั้งบางกะเจ้ายังมีพื้นที่เกษตรกรรมและเป็นที่ตั้งโครงการในพระราชดำริซึ่งชุมชนย่านกะดีจีนไม่มีพื้นที่เกษตรกรรมและไม่มีโครงการในพระราชดำริ แต่มีจุดเด่น คือ มีความหลากหลายทางความเชื่อ ศาสนาและวัฒนธรรม แต่อยู่ร่วมกันอย่างสันติสุข

(๒) การศึกษาดูงานชุมชนย่านนางเลิ้ง เขตป้อมปราบศัตรูพ่าย กรุงเทพมหานคร

คณะอนุกรรมการเดินทางไปศึกษาดูงานชุมชนต้นแบบการบริหารจัดการชุมชนอย่างยั่งยืน ในวันจันทร์ที่ ๒๐ สิงหาคม พ.ศ. ๒๕๖๑ ณ ชุมชนย่านนางเลิ้ง เขตป้อมปราบศัตรูพ่าย กรุงเทพมหานคร เพื่อศึกษาวิถีชีวิตและของดีของชุมชนย่านนางเลิ้ง และนำมาประยุกต์ใช้ในการบริหารและพัฒนาชุมชนย่านกะดีจีน โดยมีประธานชุมชนและผู้แทนชุมชนย่านกะดีจีน ๖ ชุมชนร่วมเดินทางไปศึกษาดูงานครั้งนี้ ซึ่งมีรายละเอียดดังนี้

(๒.๑) การบรรยายสรุปเกี่ยวกับการบริหารจัดการชุมชนย่านนางเลิ้ง

ชุมชนย่านนางเลิ้ง ประกอบด้วย ๓ ชุมชน คือ ชุมชนวัดสุนทรธรรมทาน ชุมชนศุภมิตร ๑ และชุมชนศุภมิตร ๒ ซึ่งชุมชนย่านนางเลิ้งได้มีการพัฒนาเป็นแหล่งเรียนรู้ทางวัฒนธรรมอย่างยั่งยืน โดยการนำมิติทางวัฒนธรรมมาเพิ่มคุณค่าทางสังคมและเศรษฐกิจของชุมชน พร้อมทั้ง



มีการบริหารจัดการองค์ความรู้ด้านมรดกศิลปวัฒนธรรมให้เกิดประโยชน์แก่สังคม มุ่งเน้นการส่งเสริมอัตลักษณ์ไทย วิถีถิ่น วิถีไทย และการนำทรัพยากรทางวัฒนธรรมมาต่อยอดสร้างสรรค์เพื่อเพิ่มรายได้ทางเศรษฐกิจของชุมชน ตลอดจนมีการส่งเสริม การท่องเที่ยวเชิงวัฒนธรรม โดยมีแนวทางการพัฒนาชุมชนย่านนางเลิ้ง ดังนี้

- จัดทำฐานข้อมูลชุมชนย่านนางเลิ้งว่ามีของดีของเด่นใดบ้างที่สามารถนำมาต่อยอดให้เป็นทุนทางวัฒนธรรมเพื่อการท่องเที่ยวได้บ้าง และนำสิ่งเหล่านั้นมาเป็ทุนทางวัฒนธรรมในการส่งเสริมการท่องเที่ยวเชิงวัฒนธรรม

- ส่งเสริมให้คนในชุมชนมีอัธยาศัยไมตรีที่ดีต่อคนในชุมชนและนักท่องเที่ยว

- ส่งเสริมให้ชุมชนมีความสะอาดน่าอยู่และมีสิ่งแวดล้อมที่ดีเพื่อเป็นการสร้างภาพลักษณ์ที่ดีต่อชุมชน

- นำต้นทุนของชุมชนที่มีทรัพยากรทางศิลปวัฒนธรรมมาต่อยอดเป็นการส่งเสริมการท่องเที่ยวเพื่อเพิ่มรายได้ให้แก่คนในชุมชน

- สร้างคนรุ่นใหม่ให้เข้ามามีส่วนร่วมในการดูแลและพัฒนาชุมชน โดยการถ่ายทอดส่งต่อความรู้จากรุ่นสู่รุ่น และปลูกจิตวิญญาณในความเป็นคนนางเลิ้ง

(๒.๒) การศึกษาดูงานภายในชุมชนย่านนางเลิ้ง

- บ้านศิลปะหรือบ้านนางเลิ้ง เป็นเรือนไม้ที่มีอายุกว่าร้อยปี โดยชมการสาธิตการทำขนมเรไร การร้องบทกลอนและบอกเล่าเรื่องราวของละครชาตรีนางเลิ้ง

- บ้านนราศิลป์ แหล่งเรียนรู้ทางวัฒนธรรมของชุมชน โดยชมการสาธิตการปักเครื่องโขนและเครื่องละคร

- บ้านเต็นรำ ในอดีตเมื่อ ๖๐ ปีที่ผ่านมา เป็นแหล่งรวมคนหนุ่มสาวสังคมที่มาเต้นลีลาศกัน ซึ่งปัจจุบันเป็นพิพิธภัณฑสถานและโรงเรียนสอนลีลาศ และอดีตยังเคยเป็นที่พักพิงของศิลปินที่เป็นที่รู้จักดี คือ นายสุรพล โทณะวณิก นักร้องและนักแต่งเพลง เช่น เพลงพระคุณแม่ และเพลงเปียจำ เป็นต้น

- โรงภาพยนตร์เฉลิมธานี เปิดฉายภาพยนตร์ครั้งแรกเมื่อวันที่ ๑๘ ธันวาคม ๒๔๖๑ และหยุดฉายภาพยนตร์เมื่อปี ๒๕๓๗ ซึ่งถือว่าเป็นสถานที่สำคัญแห่งหนึ่งของประวัติศาสตร์ภาพยนตร์ไทย พร้อมทั้งคณะได้ชมการสาธิตการทำขนมเทียนนางเลิ้งที่บริเวณหน้าโรงภาพยนตร์เฉลิมธานี

(๒.๓) ข้อเสนอแนะและข้อสังเกต

การศึกษาดูงานชุมชนย่านนางเลิ้ง คณะศึกษาดูงานได้รับความรู้และประสบการณ์จากการบริหารและพัฒนาของชุมชนย่านนางเลิ้ง โดยเฉพาะอย่างยิ่ง ชุมชนย่านนางเลิ้งมีผู้นำชุมชนและคณะกรรมการชุมชนที่มีความเข้มแข็งสามารถจัดการชุมชนได้เป็นอย่างดี โดยมีการรื้อฟื้นและอนุรักษ์ศิลปวัฒนธรรม รวมทั้งวิถีชีวิตของคนในชุมชน ตลอดจนพัฒนาชุมชนให้มีศักยภาพในการส่งเสริมการท่องเที่ยวเชิงวัฒนธรรม สามารถถ่ายทอดองค์ความรู้ต่าง ๆ ให้แก่คนรุ่นหลังอย่างต่อเนื่อง อาทิ การเรียนปักเครื่องโขนและเครื่องละคร รวมทั้งสนับสนุนให้คนรุ่นใหม่ได้เข้ามามีบทบาทในการดูแลและพัฒนาชุมชนย่านนางเลิ้ง และถ่ายทอดเรื่องราวของชุมชนให้แก่ผู้ที่เข้าเยี่ยมชมภายในชุมชน คณะอนุกรรมการได้มีข้อสังเกตและข้อเสนอแนะดังนี้





- ชุมชนย่านนางเลิ้งมีผู้นำชุมชนและคณะกรรมการชุมชนที่มีความเข้มแข็งสามารถบริหารจัดการชุมชนได้เป็นอย่างดี โดยมีการรื้อฟื้นและอนุรักษ์ศิลปวัฒนธรรม รวมทั้งวิถีชีวิตของคนในชุมชน ตลอดจนพัฒนาชุมชนให้มีศักยภาพในการส่งเสริมการท่องเที่ยวเชิงวัฒนธรรม

- ชุมชนย่านนางเลิ้ง ประกอบด้วย ๓ ชุมชน ซึ่งมีลักษณะคล้ายกับชุมชนย่านกะดีจีนที่มีการรวมกัน ๖ ชุมชน มีความเป็นชุมชนเมืองเช่นเดียวกัน เส้นทางการเดินทางภายในชุมชนยังมีตรอกซอยขนาดเล็กเหมือนกัน แต่สิ่งที่ต่างกันคือชุมชนย่านกะดีจีนนั้นมีความเป็นมาทางวัฒนธรรมที่ยาวนานถ่ายทอดมาจนถึงปัจจุบัน มีสถานที่สำหรับให้เข้าไปเยี่ยมชมหลายแห่ง ซึ่งถือว่าเป็นต้นทุนทางวัฒนธรรมของชุมชนย่านกะดีจีนที่สามารถนำไปพัฒนาต่อยอดเป็นแหล่งท่องเที่ยวได้ง่าย ส่วนชุมชนย่านนางเลิ้งได้มีการพัฒนาสถานที่ต่าง ๆ ภายในชุมชนที่ความสำคัญอาจเลือนหายไปแล้วให้กลับมาเป็นแหล่งเรียนรู้ที่น่าสนใจได้ เช่น บ้านเต็นรำ และโรงภาพยนตร์เฉลิมธานี เป็นต้น รวมทั้งมีการสร้างเรื่องราวทางประวัติศาสตร์และเชื่อมโยงความสำคัญของแต่ละสถานที่ให้มีความน่าสนใจมากขึ้น เพื่อเป็นแหล่งท่องเที่ยวเชิงวัฒนธรรมของชุมชนย่านนางเลิ้ง

- ชุมชนย่านนางเลิ้งได้มีความพยายามถ่ายทอดองค์ความรู้ต่าง ๆ ให้แก่คนรุ่นหลังอย่างต่อเนื่อง อาทิ การเรียนปักเครื่องโขนและเครื่องละครที่บ้านนราศิลป์ รวมทั้งยังสนับสนุนให้คนรุ่นใหม่ได้เข้ามามีบทบาทในการช่วยดูแลและพัฒนาชุมชนย่านนางเลิ้ง และสามารถถ่ายทอดเรื่องราวของชุมชนให้ผู้ที่เข้าเยี่ยมชมภายในชุมชนได้อีกด้วย

**ข้อเปรียบเทียบจากการศึกษาชุมชนย่านนางเลิ้งเทียบชุมชนย่านกะดีจีน**

ที่	ข้อมูลชุมชน	ชุมชนย่านนางเลิ้ง	ชุมชนกะดีจีน
๑	ประวัติศาสตร์	ตลาดนางเลิ้งเป็นตลาดเก่าแก่อยู่คู่กรุงเทพฯ เป็นตลาดบกแห่งแรกของประเทศไทย ในสมัยก่อนชาวบางกอกนิยมเดินทางเฉพาะทางน้ำ จึงยังไม่มีตลาดบกตั้งเป็นหลักแหล่ง เพราะชาวบ้านนิยมพายเรือนำของสวนมาขายตามสองฝั่งคลอง เปิดให้บริการครั้งแรกเมื่อในสมัยรัชกาลที่ ๕ ปี พ.ศ. ๒๔๔๒ ปัจจุบัน ตลาดนางเลิ้งเป็นชุมชนที่เก่าแก่และมีชื่อเสียงแห่งหนึ่งของกรุงเทพมหานคร อาคารบ้านเรือนแถบนี้มีสถาปัตยกรรมที่สวยงาม และยังคงเป็นชุมชนที่มีความสำคัญทางด้านประวัติศาสตร์ มีสถานที่สำคัญทั้งของราชการและเอกชนตั้งอยู่เป็นจำนวนมาก ควรแก่การศึกษาและการอนุรักษ์ มีอายุยาวนานกว่า ๑๐๐ ปี	ชุมชนกุฎีจีน เป็นย่านชุมชนเก่าแก่ของฝั่งธนบุรีที่มีประวัติความเป็นมาอันยาวนานตั้งแต่สมัยกรุงธนบุรีและยังเป็นย่านชุมชนที่มีความหลากหลายทางเชื้อชาติ ศาสนาและวัฒนธรรมอย่างมากแห่งหนึ่งในกรุงเทพมหานคร จะเห็นได้จากเป็นแหล่งที่ตั้งศาสนสถานที่สำคัญหลายศาสนาทั้งวัดประยุรวงศาวาส วัดช่างตาครุ้สศาลเจ้าเกียนอันเก๋ง วัดกัลยาณมิตร รวบรวมหาวิหาร และมีสยิดบางหลวง



ที่	ข้อมูลชุมชน	ชุมชนย่านนางเลิ้ง	ชุมชนกะดีจีน
๒	ทำเลที่ตั้ง	ชุมชนและตลาดนางเลิ้ง ตั้งอยู่บนถนนนครสวรรค์ เขตป้อมปราบศัตรูพ่าย ติดกับถนนกรุงเกษมใกล้กับคลองผดุงกรุงเกษมอยู่ซึ่งเป็นย่านใจกลางเมืองเก่า	ติดแม่น้ำเจ้าพระยา เป็นชุมชนขนาดเล็ก ประกอบไปด้วย ๖ ชุมชน เป็นชุมชนเมืองที่มีตรอกซอยขนาดเล็กเชื่อมถึงกัน
๓	การรวมกลุ่มของชุมชน	ชุมชนย่านนางเลิ้งประกอบไปด้วย ๓ ชุมชน คือ ชุมชนวัดธรรมทาน ชุมชนศุภมิตร ๑ และชุมชนศุภมิตร ๒	ชุมชนย่านกะดีจีน ประกอบไปด้วย ๖ ชุมชน ได้แก่ ชุมชนวัดประยุรวงศ์ ชุมชนบุปผาราม ชุมชนกุฎีขาว ชุมชนวัดกัลยาณมิตร ชุมชนโรงคราม และชุมชนกุฎีจีน ซึ่งอยู่ระหว่างการจัดตั้งรวมกลุ่มเป็คณะกรรมการชุมชนย่านกะดีจีน
๔	ผลิตภัณฑ์/อาหาร/การแต่งกาย	- ขนมเรไร บัวลอยไข่หวาน กล้วยแขก ไส้กรอกปลาเนม สาकुไส้หมู ขนมบาเยีย ห่อหมก ข้าวเกรียบปากหม้อ เป็ดย่างจื๊บกี้ บะหมี่รุ่งเรือง ขนมเทียน และอื่นๆ - การปักเครื่องโชน การทำบาตรพระ และเครื่องละครชาตรี	หมูกระดาศ หัวสิงโต ขนมฝรั่งกุฎีจีน ขนมจีบต้ม บายเบีย หมูโสร่ง กะลื้อจี้ และอื่นๆ การแต่งกายชุดชาวโปรตุเกส
๕	แหล่งท่องเที่ยว	- บ้านศิลปะหรือบ้านนางเลิ้ง เป็นพื้นที่ให้คนรุ่นใหม่เรียนรู้เกี่ยวกับละครชาตรีแบบดั้งเดิม การแสดงโชนกลางแปลง โชนหน้าจอ ดนตรีไทย และการแสดงศิลปะการต่อสู้แม่ไม้มวยไทยของเด็กและเยาวชน - บ้านนราศิลป์มีการแสดงการปักเครื่องโชน และเครื่องละคร - บ้านเต็นรำ เป็นพิพิธภัณฑ์และโรงเรียนสอนลีลาศ - โรงภาพยนตร์เฉลิมธานีที่มีอายุเก่าแก่กว่า ๘๐ ปี สร้างขึ้นสมัยรัชกาลที่ ๖ เป็นที่ชมภาพยนตร์จากทุกชาติทั้งไทยจีนอินเดีย ฝรั่งเศส เลิกฉายไปเมื่อปี พ.ศ. ๒๕๓๖ - วัดสุนทรธรรมทานหรือวัดแคนางเลิ้ง เป็นวัดเก่าแก่สมัย รัชกาลที่ ๓	โบสถ์ซางตาครู้ส ศาลเจ้าเกียนอันเกง และวัดประยุรวงศาวาสวรวิหาร วัดกัลยาณมิตรรวมมหาวิหาร มัสยิดบางหลวง พิพิธภัณฑ์บ้านกุฎีจีน และเรือนจันทนภาพ เป็นต้น



คณะอนุกรรมการได้จัดทำข้อมูลเปรียบเทียบระหว่างชุมชนย่านนางเลิ้งกับชุมชนย่านกะดีจีน โดยมีประวัติศาสตร์ความเป็นมาที่สำคัญเหมือนกัน ทำเลที่ตั้งชุมชนย่านนางเลิ้งอยู่ในใจกลางเมือง แต่มีตรอกซอยทางเดินขนาดเล็กเหมือนกัน รวมทั้งมีการรวมกลุ่มของชุมชนและมีผลิตภัณฑ์ อาหาร และแหล่งท่องเที่ยว ที่มีความโดดเด่นของแต่ละพื้นที่เช่นเดียวกัน

(๓) การศึกษาดูงานชุมชนหลากหลายศาสนาและวัฒนธรรม เมืองเก่าอยุธยา จังหวัดพระนครศรีอยุธยา

คณะอนุกรรมการเดินทางไปศึกษาดูงานชุมชนหลากหลายศาสนา และวัฒนธรรม เมืองเก่าอยุธยา จังหวัดพระนครศรีอยุธยา ระหว่างวันที่ ๒๘ - ๒๙ กันยายน ๒๕๖๑ เพื่อศึกษาดูงานการบริหารจัดการชุมชนและแหล่งเรียนรู้ทางประวัติศาสตร์ที่มีความหลากหลายทางศาสนา วัฒนธรรมและวิถีชีวิตชุมชนที่สามารถอยู่ร่วมกันได้อย่างสันติสุข ซึ่งได้ศึกษาดูงานยังสถานสำคัญต่าง ๆ อาทิ วัดพุทธไสยาสน์ มัสยิดอะห์มาดิยะห์ตุสซอลิฮาด และชุมชนหมู่บ้านโปรตุเกส โดยชุมชนในย่านกะดีจีนมีความสัมพันธ์ทางด้านประวัติศาสตร์ต่อเนื่องกับชุมชนที่หมู่บ้านโปรตุเกส และถึงแม้ว่าจะจะเป็นชุมชนที่มีความแตกต่างด้านชาติพันธุ์ ความเชื่อทางศาสนา แต่ชุมชนเหล่านี้สามารถอยู่ร่วมกันได้อย่างสันติ และมั่นคง เพื่อนำผลการเดินทางไปศึกษาดูงานในครั้งนี้มาปรับใช้กับการขับเคลื่อนการพัฒนาชุมชนย่านกะดีจีน โดยมีประธานชุมชนและผู้แทนชุมชนย่านกะดีจีน ๖ ชุมชนร่วมเดินทางไปศึกษาดูงานครั้งนี้ ซึ่งมีรายละเอียดดังนี้

#### (๓.๑) ความสำคัญของการศึกษาดูงานครั้งนี้

● จังหวัดพระนครศรีอยุธยา เป็นอดีตเมืองหลวงของไทย มีความสัมพันธ์ทางประวัติศาสตร์ต่อเนื่องกับชุมชนย่านกะดีจีนหลายชุมชน

● จังหวัดพระนครศรีอยุธยา ยังคงมีชุมชนที่มีการพัฒนาอย่างมั่นคง ยั่งยืน ถึงแม้ว่ากรุงศรีอยุธยาจะถูกโจมตีจนทำให้สถานการณ์เป็นเมืองหลวงสิ้นสุดลง แต่ชุมชนที่คณะอนุกรรมการขับเคลื่อนการพัฒนาชุมชนย่านกะดีจีนสู่ความมั่นคงยั่งยืนเลือกไปดูงานสามารถฟื้นฟูชุมชน และพัฒนาอย่างต่อเนื่องมาถึงปัจจุบัน

● เพื่อสร้างเครือข่ายระหว่างชุมชนย่านกะดีจีนกับชุมชนที่จังหวัดพระนครศรีอยุธยา ให้มีการแลกเปลี่ยนเรียนรู้ซึ่งกันและกัน โดยมีรายละเอียดเพิ่มเติม ดังนี้

วัดพุทธไสยาสน์ ตั้งอยู่ทางด้านนอกเกาะเมืองด้านตะวันตกของพระนครศรีอยุธยาเป็นวัดเก่าแก่สร้างขึ้นในต้นรัชกาลสมเด็จพระรามาธิบดีที่ ๑ (พระเจ้าอู่ทอง ครองราชย์ระหว่าง พ.ศ. ๑๘๙๓ - พ.ศ. ๑๙๑๒) เป็นวัดสำคัญต่อเนื่องตลอดสมัยอยุธยา เช่น เป็นที่ประทับของสมเด็จพระพุทธโฆษาจารย์ สมเด็จพระสังฆราชฝ่ายคามวาสี และเป็นสถานที่ต้อนรับคณะราชทูตศรีลังกาที่เดินทางมาสืบศาสนาในรัชกาลสมเด็จพระเจ้าอยู่หัวบรมโกศ (พ.ศ. ๒๒๗๕ - พ.ศ. ๒๓๐๑) ที่ตั้งสำนักดาบพุทธาสุวรรณค์ และเป็นสมรภูมิต่อหน้ากองทหารอาสาจามรบป้องกันพระนครศรีอยุธยาจนกระทั่งกรุงแตก เมื่อ พ.ศ. ๒๓๑๐

เมื่อชาวสยามย้ายเมืองหลวงไปตั้งที่กรุงธนบุรี ชาวอยุธยาส่วนหนึ่งที่รับราชการได้ติดตามสมเด็จพระเจ้ากรุงธนบุรี ชาวอยุธยาส่วนหนึ่งที่รับราชการได้ติดตามสมเด็จพระเจ้ากรุงธนบุรีไปรับราชการที่เมืองหลวง ส่วนผู้ที่ไม่ได้รับราชการส่วนหนึ่งได้กลับมาฟื้นฟูชุมชนของตน ดังเช่นชุมชนวัดพุทธไสยาสน์และชุมชนใกล้เคียง เป็นชุมชนวัดพุทธไสยาสน์ และชุมชนใกล้เคียง เป็นชุมชนที่มั่นคงทั้งนี้จะเห็นได้จากความสามารถของคนในชุมชนที่บูรณะพระปรางค์จนได้ชื่อว่าเป็นองค์พระปรางค์ที่มีความสมบูรณ์แห่งหนึ่งของประเทศ



ปัจจุบันชุมชนวัดพุทธโสธรวรค์เป็นชุมชนที่มีความหนาแน่น มีโรงเรียนขนาดใหญ่ เนื่องจากเขตชุมชนและวัดติดกับชุมชนอะห์มาดิยะห์ตุสซอลิฮาด โรงเรียนวัดพุทธโสธรวรค์จึงมีนักเรียนที่นับถือศาสนาอิสลาม เข้าเรียนจำนวนหนึ่งนอกจากนี้ชุมชนวัดพุทธโสธรวรค์ยังได้เอื้อเพื่อให้คนในชุมชนอะห์มาดิยะห์ตุสซอลิฮาดใช้พื้นที่สมาคมเพื่อจัดงานศาสนพิธี หรืองานฉลองประจำปี ชุมชนอะห์มาดิยะห์ตุสซอลิฮาด ตั้งอยู่ทางทิศใต้ของวัดพุทธโสธรวรค์ คนในชุมชนเป็นคนไทยนับถือศาสนาอิสลามซึ่งสืบเชื้อสายชาติพันธุ์จามในกัมพูชาที่ติดตามกองทัพสยามเข้ามาตั้งถิ่นฐานบริเวณที่เรียกต่อมาว่า “ปทาคูจาม” ตั้งแต่สมัยอยุธยาตอนต้น คนในชุมชนเล่าให้ฟังว่าบรรพบุรุษของพวกเขาดำรงชีวิตด้วยการทำนา ทำประมง ในเอกสารพระราชพงศาวดารกรุงศรีอยุธยา (ฉบับหลวงประเสริฐอักษรนิติ) และกฎหมายตราสามดวงได้บันทึกเกี่ยวกับตำแหน่งอาสาจาม ทำให้ทราบว่าอาสาจาม เป็นกองกำลังที่สำคัญของกองทัพอยุธยาคนหนึ่ง

เมื่อสมเด็จพระเจ้ากรุงธนบุรีตั้งกรุงธนบุรีเป็นเมืองหลวง ปรากฏว่าชาวจามเข้ารับราชการในกองทัพเรือ ชาวจามเหล่านี้ตั้งบ้านเรือนบริเวณชุมชนคลองบางหลวง (มัสยิดกุฎีขาว) และมียึดต้นสน ใกล้กับพระราชวังหลวงธนบุรี ขณะเดียวกันชาวจามอยุธยาส่วนหนึ่งยังคงตั้งถิ่นฐานบริเวณคลองคูจาม ต่อมาจนถึงปัจจุบัน การมีจำนวนประชากรในชุมชนเพิ่มขึ้นทำให้สัดส่วนประชากรกับที่ดินไม่สมดุล คนในชุมชนจามถึงเคี้ยวน้ำตาลสดขาย เลี้ยงวัว ซึ่งปัจจุบันกลายเป็นอาชีพหลักของชุมชน นอกจากนี้ยังประกอบอาชีพรับจ้าง ส่วนพวกที่มีความรู้มักเข้ารับราชการหรือทำงานตามบริษัทห้างร้านชุมชนจามที่อยู่อยุธยามีมัสยิดประจำชุมชนชื่ออะห์มาดิยะห์ตุสซอลิฮาด มีโรงเรียนสอนศาสนาประจำชุมชน แต่ได้ส่งบุตรหลายเข้าเรียนโรงเรียนสามัญ ส่วนใหญ่เรียนที่โรงเรียนวัดพุทธโสธรวรค์ตั้งอยู่ติดกับชุมชน ทำให้ความสัมพันธ์ระหว่างชุมชนทั้งสองเป็นไปฉันท์เพื่อน คนในชุมชนเล่าว่าด้านชุมชนมุสลิมมีงานก็จะได้ขอใช้พื้นที่สนามริมฝั่งแม่น้ำเจ้าพระยาของวัดพุทธโสธรวรค์จัดงานอยู่เสมอ

ชุมชนหมู่บ้านโปรตุเกส ตั้งอยู่ทางทิศใต้ของวัดพุทธโสธรวรค์ประมาณ ๓ กิโลเมตร คนในชุมชนเป็นคนไทยนับถือคริสต์ศาสนา นิกายคาทอลิกชาวมิบรพบุรุษเป็นชาวโปรตุเกสที่เดินทางเข้ามาติดต่อเจริญสัมพันธไมตรีทางการค้า และการเผยแผ่คริสต์ศาสนาในรัชกาลสมเด็จพระรามาธิบดีที่ ๒ (พ.ศ. ๒๐๓๔ – ๒๐๗๒) ชาวโปรตุเกสได้รับพระราชทานเบี้ยหวัดสิ่งของในการก่อสร้างศาสนสถาน และเผยแผ่ศาสนาได้โดยเสรีนอกจากนี้ชาวโปรตุเกสได้เข้ารับราชการเป็นทหารอาสาฝรั่งในกองทัพอยุธยา ทั้งนี้เพราะทหารอาสาชาวโปรตุเกสมีความสามารถในการใช้ปืนไฟ ทำการฝึกหัดทหารตามแบบยุโรปเช่นการใช้อาวุธปืน การสร้างป้อมจันทนกระทั่งในปี พ.ศ. ๒๐๕๙ สยามจึงทำสนธิสัญญาทางไมตรี เพื่อขอพระราชทานสิทธิพิเศษทางการค้าและขอพระราชทานให้ราษฎรมีเสรีภาพในการนับถือศาสนาและขอพระราชทานอนุญาตตั้งถิ่นฐานในพระราชอาณาจักอยุธยา ตามเมืองท่าสำคัญพระนครศรีอยุธยา ตะนาวศรี มะริด ปัตตานีและนครศรีธรรมราช สนธิสัญญาปี ๒๐๕๙ นับเป็นสนธิสัญญาแรกที่สยามกับชาวยุโรป

ชาวโปรตุเกสได้รับพระราชทานที่ดินให้ตั้งถิ่นฐานอยู่นอกเกาะเมืองทางตอนใต้ ใกล้ชุมชนจามตรงกันข้ามฝั่งแม่น้ำเจ้าพระยาด้านตะวันออกเป็นชุมชนญี่ปุ่น ในวันอาทิตย์จึงมีชาวญี่ปุ่นที่นับถือศาสนาคริสต์ข้ามแม่เจ้าพระยามาเข้าโบสถ์ที่ชุมชนโปรตุเกส ชุมชนโปรตุเกสเป็นชุมชนใหญ่ ทั้งนี้จะเห็นได้ว่ามีโปรตุเกสถึง ๓ โบสถ์ แต่โบสถ์ที่ได้รับการขุดค้นพบโครงกระดูกและจัดแสดงนิทรรศการขนาดเล็กมีเพียงโบสถ์เดียวคือโบสถ์เซนต์เปาโล ที่ชาวคณะได้เข้าไปเยี่ยมชมบริเวณนี้ชาวอยุธยาเรียกว่า “บ้านดิน” สันนิฐานว่าแต่เดิมคงเป็นคลังเก็บดินปืน



ในรัชกาลสมเด็จพระนารายณ์มหาราช (พ.ศ. ๒๑๗๓ - ๒๒๓๑) ทหารสยามเชื้อสายโปรตุเกสกลุ่มหนึ่งถูกส่งไปรักษาป้อมที่เมืองบางกอก (ป้อมวิไชยประสิทธิ์) ทหารเหล่านี้จึงตั้งบ้านเรือนอยู่ที่บริเวณโบสถ์ข้างตาคูร์ส (เขตธนบุรีในปัจจุบัน) ต่อมาเมื่อสมเด็จพระเจ้ากรุงธนบุรีสถาปนากรุงธนบุรีเป็นเมืองหลวงชาวไทยเชื้อสายโปรตุเกสได้เข้ารับราชการเป็นทหาร เช่น ทหารรักษาพระองค์ พวกเขาและครอบครัวได้ตั้งบ้านเรือนอยู่ที่ชุมชนโปรตุเกสที่โบสถ์ข้างตาคูร์สต่อมาจนถึงปัจจุบันคนไทยเชื้อสายโปรตุเกสทำอาชีพรับราชการ ค้าขาย และรับจ้างทั่วไป ภายหลังจากที่กรุงศรีอยุธยาแตกชุมชนโปรตุเกส อาจมีสภาพคล้ายกับชุมชนอื่นคือสลายไป ในปัจจุบันมีครอบครัวที่ชุมชนแห่งนี้ได้อ้างว่ามีบรรพบุรุษเป็นชาวโปรตุเกส เช่น นายสน (ไม่ทราบนามสกุล) เมื่อพิจารณาจากลักษณะทางกายภาพและคำบอกเล่าทำให้เชื่อได้ว่าพวกเขาบุรุษเป็นชาวโปรตุเกส

### (๓.๒) สรุปลงการศึกษาดูงาน ๓ ชุมชนจังหวัดพระนครศรีอยุธยา

- ชุมชนในย่านกะดีจีน มีความสัมพันธ์ทางด้านประวัติศาสตร์ต่อเนื่องกับชุมชนที่คณะอนุกรรมการขับเคลื่อนการพัฒนาชุมชนย่านกะดีจีนสู่ความมั่นคงยั่งยืนมาศึกษาดูงาน กล่าวคือ ชุมชนมัธยมคลองบางหลวง มีความต่อเนื่องกับชุมชนอะห์มาดิบะห์ตุรซอฮิฮาด และชุมชนที่หมู่บ้านโปรตุเกส มีความต่อเนื่องกับชุมชนโปรตุเกส บริเวณโบสถ์ข้างตาคูร์ส ซึ่งประธานชุมชนทั้ง ๖ ชุมชนรู้สึกพอใจ มีบางท่านกล่าวว่ามีความรู้สึกปิติเหมือนหนึ่งว่าได้กลับมาเยี่ยมบ้านบรรพบุรุษ ความรู้สึกนี้เปรียบเสมือนเป็นพลังที่ทำให้ผู้นำชุมชน มีความผูกพันและเกิดความภูมิใจต่อต่อเนื่องของชุมชนที่สามารถอ้างอิงกลับไปถึงสมัยอยุธยา

- ผู้นำชุมชนได้ตระหนักถึงความสำคัญที่ต้องพัฒนาชุมชนให้มีความเข้มแข็งเพื่อความมั่นคงยั่งยืนโดยดูตัวอย่างชุมชน

- ชุมชนทั้ง ๓ ชุมชน ที่จังหวัดพระนครศรีอยุธยาเป็นหลักฐานที่แสดงให้เห็นว่า ถึงแม้ว่าเป็นชุมชนที่มีความแตกต่างด้านชาติพันธุ์ ความเชื่อทางศาสนา แต่ชุมชนเหล่านี้สามารถอยู่ร่วมกันได้อย่างมั่นคง ความสันติเป็นรากฐานสำคัญของการพัฒนาและสร้างความมั่นคงให้แก่ชุมชน เมื่อผู้นำชุมชนได้พบปะแลกเปลี่ยนความเห็นซึ่งกันและกันนำไปสู่ความเข้าใจซึ่งกันและกันที่ผู้นำชุมชนสามารถนำไปประยุกต์ใช้ เพื่อสร้างความสัมพันธ์กับชุมชนใกล้เคียงขยายออกไป

### (๓.๓) ข้อเสนอแนะและข้อสังเกต

- ควรให้มีการจัดทำสื่อวีดีโอ ให้กว้างขวาง เพื่อชุมชนอื่นสามารถนำไปประยุกต์ และเกิดความเชื่อมั่นว่าการเคารพเชื่อมั่นในความแตกต่างทางวัฒนธรรมนำไปสู่การสร้างสันติภาพ

- ควรสนับสนุนให้มีการวิจัย ชุมชน ในลักษณะนี้อย่างกว้างขวางในทุกภูมิภาคของประเทศไทย เพื่อเห็นภาพรวมที่จะเป็นประโยชน์ในการวางนโยบายและปฏิบัติอย่างชัดเจน

## ๒.๓.๒ ยุทธศาสตร์ที่ ๒ การเสริมศักยภาพการผลิตและการตลาดของผลิตภัณฑ์ของดีของชุมชน

ชุมชนย่านกะดีจีนมีศักยภาพและจุดแข็งที่มีความหลากหลายทางศาสนา ความเชื่อ วัฒนธรรม ศิลปะหัตถกรรมและอาหารต่าง ๆ ที่เป็นอัตลักษณ์ของชุมชน ซึ่งควรได้รับการอนุรักษ์ ฟื้นฟู และพัฒนาให้ก้าวหน้าเพิ่มขึ้น แต่ผลิตภัณฑ์ของดีของเด่นของชุมชนยังมีการผลิตไม่ต่อเนื่อง และขาดการทำการตลาดให้กว้างขวาง เพื่อส่งเสริมให้สามารถจัดจำหน่ายได้มากและสะดวกขึ้น จึงควรได้รับการพัฒนาผลิตภัณฑ์ของดีของชุมชนย่านกะดีจีน



## ๑) การระดมความคิดเห็น

คณะอนุกรรมการได้จัดประชุมผู้แทนหน่วยงานที่เกี่ยวข้อง เพื่อระดมความคิดเห็น และทราบว่า กรมส่งเสริมวัฒนธรรม กระทรวงวัฒนธรรม มีการขึ้นบัญชีขนมฝรั่งกุฎีจีนเป็นมรดกภูมิปัญญาทางวัฒนธรรมของกรุงเทพมหานคร และมีการส่งเสริมให้ชุมชนย่านกะดีจีนเป็นแหล่งท่องเที่ยวเชิงวัฒนธรรม พร้อมทั้งได้รวบรวมร้านอาหารอร่อยจากทั่วประเทศ ซึ่งมีร้านในชุมชนย่านกะดีจีนรวมอยู่ด้วย แต่อาจจะต้องมีการค้นหาของดีของเด่นของดังในชุมชนเพิ่มเติม อาทิ อาหาร ขนม สถานที่ การแสดง ประวัติศาสตร์ วัฒนธรรมและวิถีชีวิตของคนในชุมชน เพื่อนำสิ่งเหล่านี้มา ร้อยเรียงถ่ายทอดผ่านนักร้องความหมายท้องถิ่น รวมทั้งจะต้องมีการจัดทำเนื้อเรื่องทางประวัติศาสตร์ให้เชื่อมโยงกับผลิตภัณฑ์ของชุมชน และเก็บข้อมูลของดีของเด่นของชุมชนย่านกะดีจีนว่ามีผู้ผลิตจำนวนเท่าใด เพียงพอต่อความต้องการของนักท่องเที่ยวที่จะเพิ่มขึ้นในอนาคตหรือไม่ หากไม่เพียงพออาจต้องส่งเสริมให้มีการรวมกลุ่มของผู้ผลิตและเปิดให้มีการเรียนรู้การทำผลิตภัณฑ์ของชุมชนเพิ่มขึ้น ทั้งนี้ ชุมชนย่านกะดีจีนสามารถต่อยอดจากสิ่งที่มีอยู่ในชุมชนได้ โดยอาจเสนอจัดกิจกรรมหรืออบรมให้ความรู้ อาทิ การจัดงานถนนสายวัฒนธรรม เพื่อเป็นการกระตุ้นเศรษฐกิจให้แก่ชุมชน และส่งเสริมให้นักท่องเที่ยวได้เข้าไปเยี่ยมชมชุมชนอย่างต่อเนื่อง รวมทั้งกรณีการทำงานด้านวัฒนธรรมของชุมชนย่านกะดีจีน อาจใช้กลไกสภาวัฒนธรรมเขตธนบุรีเข้าไปร่วมดำเนินการ เพื่อให้ชุมชนย่านกะดีจีนเป็นชุมชนที่เข้มแข็งมากขึ้นต่อไป

## ๒) ผลการดำเนินงาน

คณะอนุกรรมการมีข้อเสนอแนะเพื่อการพัฒนาผลิตภัณฑ์ของดีชุมชนย่านกะดีจีน ดังนี้

(๑) จัดทำแผนการอนุรักษ์ พื้นฟูวิถีชีวิตและวัฒนธรรมของชุมชนย่านกะดีจีน อาทิ การอยู่ร่วมกันของ ๓ ศาสนา ๔ ความเชื่อ อย่างสันติสุข การอนุรักษ์ฟื้นฟูอาหารท้องถิ่น วัฒนธรรม ศิลปะ หัตถกรรมพื้นบ้าน และการแสดงที่เป็นอัตลักษณ์ของชุมชน

(๒) ส่งเสริมให้ความรู้แก่ชุมชนให้มีส่วนร่วมในการอนุรักษ์และพัฒนาอัตลักษณ์ของชุมชน รวมทั้งให้คนในชุมชนย่านกะดีจีนแต่งกายตามวัฒนธรรมท้องถิ่นหรือตามแต่ละศาสนา เพื่อสร้างความประทับใจให้แก่ผู้ที่เข้าไปเยือนชุมชนย่านกะดีจีน

(๓) ส่งเสริมองค์ความรู้และสนับสนุนช่องทางการจำหน่ายผลิตภัณฑ์ของชุมชน เช่น รูปแบบการจัดแสดงสินค้า การออกแบบบรรจุภัณฑ์ ตลอดจนเพิ่มช่องทางให้มีการจัดแสดงและจำหน่ายสินค้าของชุมชนในโอกาสต่าง ๆ

(๔) จัดทำเรื่องราวทางประวัติศาสตร์ให้เชื่อมโยงกับผลิตภัณฑ์ของชุมชนและศึกษาว่า หากมีการส่งเสริมการท่องเที่ยวมากขึ้นจะมีผลิตภัณฑ์เพียงพอต่อความต้องการของนักท่องเที่ยวหรือไม่ เพื่อนำไปส่งเสริมให้มีการรวมกลุ่มและอาจเปิดให้มีการเรียนรู้การทำผลิตภัณฑ์ของชุมชนต่อไป

(๕) จัดให้มีลานเวทีการแสดง เพื่อให้คนในชุมชนได้แสดงศิลปวัฒนธรรม อาทิ ระบำโปรตุเกส ระเบง รำวง ลีเกตุ เพลงพื้นบ้าน การตีระฆังการียอ และอื่น ๆ เพื่อเป็นการต้อนรับนักท่องเที่ยวก่อนที่จะเข้าเยี่ยมชมสถานที่ต่าง ๆ หรือในระหว่างการรับประทานอาหาร ซึ่งจะเป็นการเผยแพร่ศิลปวัฒนธรรม และสร้างความประทับใจให้แก่นักท่องเที่ยว

(๖) พัฒนาให้ชุมชนย่านกะดีจีนเป็นแหล่งเรียนรู้ทางวัฒนธรรม เพื่อเป็นพิพิธภัณฑ์ที่มีชีวิต ทั้ง ๖ ชุมชนย่านกะดีจีน



## ๒.๓.๓ ยุทธศาสตร์ที่ ๓ การปรับปรุงโครงสร้างพื้นฐานและสิ่งอำนวยความสะดวกของชุมชน

### ๑) ปัญหาโครงสร้างพื้นฐานของชุมชน

คณะอนุกรรมการมีการประชุมระดมความคิดเห็นเกี่ยวกับปัญหาและความต้องการของชุมชนย่านกะดีจีน เพื่อกำหนดแนวทางการพัฒนาชุมชนย่านกะดีจีน โดยเฉพาะปัญหาสำคัญลำดับต้นคือปัญหาโครงสร้างพื้นฐานภายในชุมชนย่านกะดีจีน ซึ่งส่งผลกระทบต่อการใช้ชีวิตและความปลอดภัยในชีวิตและทรัพย์สินของคนในชุมชน ดังนี้

(๑) ปัญหาการก่อสร้างและทุบรื้อเขื่อนริมแม่น้ำเจ้าพระยาที่เกิดความทรุดโทรม รวมทั้งทำให้การพัฒนาเส้นทางทางน้ำยังคงติดปัญหาเกี่ยวกับการสร้างเขื่อนริมแม่น้ำเจ้าพระยาที่ยังมีการก่อสร้างและทุบรื้อสร้างใหม่ เป็นระยะเวลากว่า ๕ ปี เกิดความไม่สวยงามและไม่ปลอดภัย และไม่มีกระแสไฟฟ้าใช้อาจก่อให้เกิดปัญหาอาชญากรรม

(๒) ปัญหาบริเวณท่าเรือวัดกัลยาณมิตรรวมหาวิหาร มีความทรุดโทรมทำให้ภูมิทัศน์ไม่สวยงาม

(๓) ปัญหาบริเวณท่าเรือวัดประยุรวงศาวาสวรวิหาร มีเรือของกรุงเทพมหานครไม่ได้ใช้งานจอดขวางประจำ ทำให้ไม่สามารถใช้ท่าเรือได้ ส่งผลให้การเดินทางเข้าไปท่องเที่ยวไม่มีความสะดวก

(๔) ปัญหาเส้นทางเดินทางภายในชุมชนถนนมีความคับแคบ ควรปรับปรุงเส้นทางเดินทางภายในชุมชนให้มีความสะดวกมากยิ่งขึ้น

(๕) ปัญหาสภาพแวดล้อมภายในชุมชน ไม่รักษาความสะอาด ขาดความเป็นระเบียบเรียบร้อย

(๖) การจัดงานขนาดใหญ่จะดำเนินการได้ลำบาก เพราะเส้นทางเดินทางคับแคบมาก และมีพื้นที่สำหรับการใช้จัดงานน้อย

### ๒) การดำเนินงาน

คณะอนุกรรมการได้เสนอให้สำนักงานเขตธนบุรีดำเนินการพิจารณาแก้ไขปัญหาระบบโครงสร้างพื้นฐานในชุมชนย่านกะดีจีน ตามข้อเสนอของที่ประชุมคณะอนุกรรมการ จากนั้นสำนักงานเขตธนบุรีได้มีการเชิญผู้ที่เกี่ยวข้องประชุม เพื่อปรึกษาหารือการดำเนินงานพัฒนาชุมชนย่านกะดีจีน ในวันศุกร์ที่ ๒ ธันวาคม พ.ศ. ๒๕๖๐ ณ สำนักงานเขตธนบุรี โดยมีการกำหนดกรอบการฟื้นฟูและพัฒนาโครงสร้างพื้นฐานแหล่งท่องเที่ยวชุมชนย่านกะดีจีน ดังนี้

(๑) จัดให้มีป้ายบอกทาง ป้ายสัญลักษณ์แสดงรายละเอียดแหล่งท่องเที่ยวในชุมชนย่านกะดีจีน

(๒) ขนย้ายกระสอบทรายที่ใช้การไม่ได้ออกจากบริเวณท่าเรือวัดกัลยาณมิตร

(๓) ซ่อมแซมทางเดินริมแม่น้ำ

(๔) เพิ่มไฟฟ้าส่องสว่างบริเวณทางเดินริมแม่น้ำ

(๕) จัดให้มีเจ้าหน้าที่ตรวจสอบและรักษาความปลอดภัยบริเวณทางเดินริมแม่น้ำในช่วงเวลากลางคืน

(๖) จัดเจ้าหน้าที่ดูแลความสะอาดบริเวณทางเดินริมแม่น้ำ

(๗) ซ่อมแซมรั้วเสตนเลสของศาลเจ้าเกียนอันเกง

(๘) จัดให้มีตาข่ายดักขยะบริเวณคลองกุฎีจีน





- (๙) ปรับปรุงหลังคาบ้านในชุมชนกุฎีขาวที่มีระดับต่ำเกินไปบริเวณหน้ามัสยิดบางหลวง
- (๑๐) จัดให้มีบันไดขึ้น-ลงบริเวณท่าหน้าชุมชนกุฎีขาว
- (๑๑) ซ่อมแซมศาลาท่าน้ำหน้าวัดช่างตาครูสีให้อยู่ในสภาพสมบูรณ์
- (๑๒) ปรับปรุงซ่อมแซมลานกีฬาของชุมชนกุฎีจีน
- (๑๓) จัดให้มีห้องน้ำไว้บริการนักท่องเที่ยวในชุมชนกุฎีจีน
- (๑๔) ปรับระดับถนนให้มีระนาบเท่ากันเพื่อรองรับนักท่องเที่ยวผู้พิการที่ยังชุมชนกุฎีจีน
- (๑๕) จัดระเบียบการขายของบริเวณทางเท้าในซอยอรุณอัมรินทร์ ซอย ๔
- (๑๖) จัดระเบียบจราจรในช่วงเปิดเทอมและช่วงเวลาเร่งด่วนบริเวณหน้าโรงเรียน

#### ช่างตาครูสีคอนแวนท์

- (๑๗) จัดเจ้าหน้าที่ดูแลความสะอาดในชุมชนกุฎีจีน
- (๑๘) กำหนดเส้นทางปั่นจักรยานที่ชัดเจนในชุมชนย่านกะดีจีน
- (๑๙) ย้ายที่จอดรถเรือตักขยะบริเวณศาลาริมน้ำใต้สะพานพุทธ
- (๒๐) ดูแลความสะอาดบริเวณโป๊ะและศาลาริมน้ำใต้สะพานพุทธ
- (๒๑) จัดให้มีไฟฟ้าส่องสว่างบริเวณทางเดินด้านหลังศาลเจ้าเกียนอันเกง
- (๒๒) ปรับปรุงอาคารสถานที่ในย่านกะดีจีน
- (๒๓) จัดให้มีเอกสารและแผ่นพับประชาสัมพันธ์แหล่งท่องเที่ยวย่านกะดีจีน
- (๒๔) จัดให้มีห้วจ่ายดับเพลิงในจุดเสี่ยงต่อการเกิดอัคคีภัยภายในชุมชนย่านกะดีจีน
- (๒๕) จัดให้มีระบบประปาให้ทั่วถึงในชุมชนย่านกะดีจีน
- (๒๖) จัดการประดับตกแต่งริมน้ำให้ดูสดชื่นและเป็นเอกลักษณ์ของชุมชนย่านกะดีจีน
- (๒๗) จัดการแก้ไขปัญหาสุนัขจรจัดที่อาศัยอยู่บริเวณทางเดินริมน้ำ

สำนักงานเขตธนบุรีได้ดำเนินการแก้ไขปัญหาต่าง ๆ ดังกล่าวส่วนใหญ่แล้ว และได้มีการประชุมกับหน่วยงานที่เกี่ยวข้อง เพื่อพิจารณาแนวทางการปรับปรุงโครงสร้างพื้นฐานของชุมชนย่านกะดีจีนเพิ่มเติม เมื่อวันที่พฤหัสบดีที่ ๑๐ พฤษภาคม พ.ศ. ๒๕๖๑ โดยมีเรื่องสำคัญเร่งด่วน ดังนี้

(๑) การจัดให้มีไฟฟ้าส่องสว่างที่ทางเดินบริเวณเขื่อนริมแม่น้ำเจ้าพระยา เนื่องจากขณะนี้อยู่ระหว่างการปรับปรุงเขื่อนริมแม่น้ำเจ้าพระยาเป็นเวลานาน และยังดำเนินการไม่แล้วเสร็จ อาจเกิดจากการมีหน่วยงานในสังกัดกรุงเทพมหานครที่เกี่ยวข้องกับเรื่องดังกล่าวหลายหน่วยงาน อาทิ สำนักงานระบายน้ำ สำนักงานโยธา และสำนักผังเมือง ซึ่งการปรับปรุงทางเดินริมแม่น้ำเจ้าพระยาล่าช้าทำให้ภูมิทัศน์ไม่สวยงามและอาจไม่ปลอดภัยแก่ประชาชน รวมทั้งส่งผลให้ไม่มีไฟฟ้าส่องสว่าง

(๒) การจัดหาสถานที่สำหรับใช้เป็นศูนย์ข้อมูลและแหล่งเรียนรู้ชุมชนย่านกะดีจีน เพื่อการต้อนรับและอำนวยความสะดวกให้แก่ผู้มาเยือนชุมชนย่านกะดีจีน

#### ๓) ผลการดำเนินงาน

คณะอนุกรรมการได้ติดตามการดำเนินงานแก้ไขปัญหาโครงสร้างพื้นฐาน และทราบว่าสำนักงานเขตธนบุรีได้ดำเนินการแก้ไขปัญหาโครงสร้างพื้นฐานแล้วส่วนใหญ่ และมีเรื่องสำคัญเร่งด่วน ได้แก่ การจัดให้มีไฟฟ้าส่องสว่างที่ทางเดินบริเวณเขื่อนริมแม่น้ำเจ้าพระยา และการจัดหาสถานที่สำหรับใช้เป็นศูนย์ข้อมูลและแหล่งเรียนรู้ชุมชนย่านกะดีจีน เพื่อใช้ต้อนรับผู้มาเยือนชุมชนย่านกะดีจีน คณะอนุกรรมการจึงได้ดำเนินการแก้ไขปัญหาเร่งด่วน ดังนี้



(๑) จัดทำหนังสือประสานไปยังผู้ว่าราชการกรุงเทพมหานคร เพื่อสอบถามถึงความก้าวหน้าในการปรับปรุงเชื่อมริมแม่น้ำเจ้าพระยา เนื่องจากชุมชนไม่มีไฟฟ้าส่องสว่างในบริเวณทางเดินริมแม่น้ำเจ้าพระยา

(๒) ให้สำนักงานเขตธนบุรีตรวจสอบสถานที่ที่จะใช้เป็นศูนย์ข้อมูลและแหล่งเรียนรู้ชุมชนย่านกะดีจีน ว่าหน่วยงานใดเป็นเจ้าของ โดยให้คำนึงถึงการดำเนินงานที่เป็นไปตามขั้นตอนของกฎหมาย พร้อมทั้งขอให้จัดหาพื้นที่ที่เหมาะสมสำหรับใช้จัดสร้างห้องน้ำสาธารณะ เพื่อให้บริการแก่คณะบุคคลประชาชนทั่วไป รวมถึงผู้พิการที่เข้าไปเยี่ยมชมชุมชนย่านกะดีจีน

ต่อมาคณะอนุกรรมการได้เดินทางตรวจเยี่ยมพื้นที่ชุมชนย่านกะดีจีน เมื่อวันที่ ๑๑ กรกฎาคม ๒๕๖๑ เพื่อติดตามการจัดตั้งศูนย์ข้อมูลและแหล่งเรียนรู้ชุมชนย่านกะดีจีน และการติดตั้งไฟฟ้าส่องสว่างบริเวณทางเดินริมแม่น้ำเจ้าพระยา โดยมีความคืบหน้าการดำเนินงานดังนี้

(๑) สำนักงานเขตธนบุรี ได้สำรวจพบว่า มีอาคารทำน้ำและทำเทียบเรือบริเวณใต้สะพานพุทธยอดฟ้า (ฝั่งธนบุรี) สามารถปรับปรุงเป็นศูนย์ข้อมูล และแหล่งเรียนรู้ชุมชนย่านกะดีจีน และมีภาคเอกชนที่พร้อมจะให้การสนับสนุนปรับปรุงอาคารดังกล่าว จึงได้มีหนังสือประสานไปยังกรมเจ้าท่า เพื่อขอใช้สถานที่ดังกล่าวหากเป็นอาคารที่อยู่ในความดูแลของกรมเจ้าท่า และกรมเจ้าท่าได้แจ้งตอบว่า อนุญาตให้สำนักงานเขตธนบุรีใช้อาคารทำน้ำและทำเทียบเรือบริเวณใต้สะพานพุทธยอดฟ้า (ฝั่งธนบุรี) เป็นสถานที่ตั้งศูนย์ข้อมูลและแหล่งเรียนรู้ชุมชนย่านกะดีจีน เพื่อใช้เป็นสถานที่ต้อนรับผู้เยือน ทั้งนี้ การออกแบบและปรับปรุงอาคารดังกล่าวจะมีการประสานงานกับภาคเอกชนที่จะให้การสนับสนุน รวมทั้งการปรับปรุงพื้นที่บริเวณใกล้เคียงสำหรับจัดสร้างห้องน้ำสาธารณะ เพื่อให้บริการแก่ผู้เยือนชุมชนย่านกะดีจีน อย่างมีมาตรฐานครบวงจร

(๒) การปรับปรุงทางเดินริมแม่น้ำเจ้าพระยาเป็นเหตุให้ไม่มีระบบไฟฟ้าส่องสว่างบริเวณทางเดินริมแม่น้ำนั้น สำนักงานเขตธนบุรีได้ปรับปรุงระบบไฟฟ้าส่องสว่างทางเดินริมแม่น้ำเจ้าพระยาให้สามารถใช้งานได้เป็นปกติแล้ว ตั้งแต่บริเวณด้านหน้าสำนักงานเทศกาลถึงวัดกัลยาณมิตร วรมหาวิหาร ทำให้ชาวชุมชนย่านกะดีจีนมีความปลอดภัยในชีวิตและทรัพย์สินเพิ่มมากขึ้น

นอกจากนี้ คณะอนุกรรมการได้เยี่ยมชมบริเวณทางเดินริมแม่น้ำเจ้าพระยา ตลอดเส้นทางจากสำนักงานเทศกาลจนถึงวัดกัลยาณมิตร วรมหาวิหาร พบว่า ปัจจุบันกรมการท่องเที่ยวร่วมกับสำนักงานเขตธนบุรีจัดทำป้ายบอกทางสถานที่สำคัญต่าง ๆ ตลอดเส้นทางด้วยแล้ว และคณะอนุกรรมการได้มีข้อเสนอแนะให้สำนักงานเขตธนบุรีตกแต่งทางเดินริมแม่น้ำเจ้าพระยาด้วยไม้ดอกไม้ประดับ เพื่อเพิ่มสีสันความสวยงาม และสร้างความประทับใจแก่นักท่องเที่ยว ตลอดจนการพัฒนาพื้นที่บางส่วนของบนทางเดินดังกล่าวเป็นพื้นที่สำหรับให้ชาวชุมชนย่านกะดีจีนนำผลิตภัณฑ์ของชุมชนไปจัดจำหน่ายให้แก่ นักท่องเที่ยวด้วย

ในการนี้ คณะอนุกรรมการได้เน้นย้ำว่า ชุมชนย่านกะดีจีนมีปัญหาสำคัญเร่งด่วนเกี่ยวกับโครงสร้างพื้นฐาน ซึ่งส่งผลกระทบต่อชีวิตประจำวันและความปลอดภัยในชีวิตและทรัพย์สินของสมาชิกชุมชน เช่น ทางเดินริมแม่น้ำเจ้าพระยาชำรุดทรุดโทรม เส้นทางสัญจรทางเรือริมฝั่งแม่น้ำเจ้าพระยา มีเรือหรือยานพาหนะอื่นจอดระเกะระกะกีดขวางทางสัญจร เส้นทางเดินทางภายในชุมชนมีความคับแคบ



ขาดสถานที่จอดรถสำหรับอำนวยความสะดวกทั้งสมาชิกชุมชนและผู้มาเยือน ขาดการรักษาความสะอาด และสภาพแวดล้อมภายในชุมชน และขาดศูนย์ข้อมูลและแหล่งเรียนรู้ชุมชนย่านกะดีจีน เพื่อต้อนรับ และให้บริการแก่ผู้มาเยือน เป็นต้น จึงเสนอให้สำนักงานเขตธนบุรีเป็นเจ้าภาพดำเนินการ ซึ่งสำนักงานเขตธนบุรีได้ประสานงานกับส่วนราชการของกรุงเทพมหานคร เพื่อเร่งรัดดำเนินการปรับปรุงด้านกายภาพของชุมชนเบื้องต้น จำนวน ๒๗ รายการ เรียบร้อยแล้ว สำหรับศูนย์ข้อมูลและแหล่งเรียนรู้ชุมชนย่านกะดีจีน ขณะนี้อยู่ระหว่างการออกแบบและปรับปรุงอาคารทำน้ำและทำเทียบเรือบริเวณใต้สะพานพุทธยอดฟ้า (ฝั่งธนบุรี) เป็นสถานที่ตั้งศูนย์ข้อมูลและแหล่งเรียนรู้ชุมชนย่านกะดีจีน เพื่อเป็นสถานที่ต้อนรับนักท่องเที่ยวและการประชาสัมพันธ์ชุมชนย่านกะดีจีน ซึ่งจะต้องติดตามผลการดำเนินงานต่อไป

#### ๒.๓.๔ ยุทธศาสตร์ที่ ๔ การจัดโครงการท่องเที่ยวชุมชนและพัฒนาด้านบริการ

นักท่องเที่ยวหรือคณะบุคคลที่สนใจเข้าไปเยี่ยมชมชุมชนย่านกะดีจีนมีจำนวนเพิ่มมากขึ้น เป็นลำดับ อาจทำให้เกิดปัญหาหลายประการ เช่น การจราจรติดขัด การจัดการไม่เพียงพอ ขาดสถานที่ต้อนรับ การนำคณะเยี่ยมชมชุมชนยังไม่มีรูปแบบมาตรฐาน เป็นต้น จึงเห็นควรให้มีการจัดการต้อนรับคณะผู้เยี่ยมชมอย่างมีแบบแผน และกำหนดสถานที่เยี่ยมชมให้เป็นที่ประทับใจของผู้เยี่ยมชม

##### ๑) การขยายตัวของการท่องเที่ยวชุมชนย่านกะดีจีน

คณะอนุกรรมการพิจารณาเห็นว่า ชุมชนย่านกะดีจีนมีกิจกรรมหลากหลาย อาทิ การชมสถานที่สำคัญ การชมและชิมอาหารต่าง ๆ ดังนั้น ชุมชนมีความพร้อมในด้านสถานที่ท่องเที่ยว อาหาร ศิลปะ วัฒนธรรมและวิถีชีวิต จึงจำเป็นต้องมีบุคลากรให้การต้อนรับคณะผู้เยี่ยมชม การจัดสถานที่จอดรถ การบรรยายสรุป การนำชมสถานที่สำคัญ การจัดจำหน่ายของที่ระลึก และปัจจุบันมีคณะบุคคลทั้งชาวไทยและชาวต่างชาติเดินทางเข้าไปเยี่ยมชมชุมชนย่านกะดีจีนจำนวนมาก อาทิ

(๑) หน่วยงานภาครัฐ เช่น คณะนายกรัฐมนตรีนครินทร์ คณะกรมส่งเสริมอุตสาหกรรม คณะเทศบาลนครภูเก็ต และคณะกระทรวงต่างประเทศ และเป็นต้น

(๒) สถาบันการศึกษา เช่น คณะมหาวิทยาลัยมหามกุฏราชวิทยาลัย คณะมหาวิทยาลัยมหาจุฬาลงกรณราชวิทยาลัย คณะมหาวิทยาลัยราชภัฏพระนคร คณะมหาวิทยาลัยราชภัฏบ้านสมเด็จเจ้าพระยา คณะมหาวิทยาลัยราชภัฏธนบุรี คณะมหาวิทยาลัยธรรมศาสตร์ คณะมหาวิทยาลัยเกษตรศาสตร์ คณะมหาวิทยาลัยศรีนครินทรวิโรฒ คณะมหาวิทยาลัยสวนดุสิต คณะมหาวิทยาลัยเทคโนโลยีพระจอมเกล้าธนบุรี คณะโรงเรียนสามัคคีสงเคราะห์ คณะโรงเรียนไกรวิทย์อนุสรณ์ และคณะโรงเรียนเพลินพัฒนา เป็นต้น

(๓) หน่วยงานจากต่างประเทศ เช่น คณะเสมสิกขาลัยจากสาธารณรัฐเมียนมาร์ คณะผู้ว่าการกรุงเวียนนา คณะนักศึกษาแลกเปลี่ยนจากประเทศเวียดนาม และคณะสื่อมวลชนเขตบริหารพิเศษฮ่องกง แห่งสาธารณรัฐประชาชนจีน เป็นต้น

ทั้งนี้ บางคณะเป็นผู้นำศาสนาจากต่างประเทศเข้าไปเยี่ยมชมชุมชนย่านกะดีจีน เพื่อศึกษาต้นแบบของการอยู่ร่วมกันในความต่างทางศาสนาและความเชื่อ กลุ่มนักเรียนนักศึกษาเข้าไปเรียนรู้ และศึกษาข้อมูลเกี่ยวกับความสำคัญและอัตลักษณ์ของชุมชนทั้งสถานที่สำคัญ ศิลปะ วัฒนธรรม และอาหาร ดังนั้น จึงจำเป็นต้องมีการเตรียมความพร้อมในการรองรับคณะผู้เยี่ยมชมที่กำลังมีจำนวนเพิ่มมากขึ้น



## ๒) ข้อเสนอแนะ

เพื่อการสนับสนุนการรองรับการท่องเที่ยวชุมชนย่านกะดีจีน คณะอนุกรรมการ  
ได้มีข้อเสนอแนะ ดังนี้

(๑) จัดทำเส้นทางท่องเที่ยวในชุมชนย่านกะดีจีนเชิงศาสนาและศิลปวัฒนธรรม  
โดยส่งเสริมให้มีการเข้าชมสถานที่ท่องเที่ยว การอุดหนุนร้านอาหาร การซื้อของที่ระลึก การใช้บริการต่าง ๆ ของชุมชน

(๒) การส่งเสริมให้ชุมชนย่านกะดีจีนเป็นแหล่งท่องเที่ยวชุมชนเชิงศาสนาและวัฒนธรรม  
จะต้องมีสิ่งจูงใจให้นักท่องเที่ยวมีความต้องการเดินทางเพื่อการท่องเที่ยว รวมทั้งการเดินทางจะต้องมีความ  
สะดวกและปลอดภัย เพื่อสร้างความเชื่อมั่นให้แก่นักท่องเที่ยวและผู้เยือน

(๓) ส่งเสริมบทบาทของผู้นำชุมชนให้มีความพร้อมในการต้อนรับนักท่องเที่ยว (การเป็น  
เจ้าบ้านที่ดี) รวมทั้งส่งเสริมเด็กและเยาวชนในชุมชนให้มีความรู้เกี่ยวกับประวัติศาสตร์และสถานที่ท่องเที่ยว  
ในชุมชน เพื่อให้มีความสามารถเป็นมัคคุเทศก์น้อยในการให้คำแนะนำและนำชมการท่องเที่ยวชุมชน  
(นักสื่อความหมายของชุมชน)

(๔) ศึกษาการสัญจรทางลำน้ำเจ้าพระยาและลำคลองต่าง ๆ ที่อยู่ใกล้พื้นที่ชุมชน  
ย่านกะดีจีน เพื่อหาแนวทางการส่งเสริมการท่องเที่ยวทางน้ำ โดยการศึกษาเส้นทางท่องเที่ยวทางน้ำ  
และประเภทของเรือที่เหมาะสมสำหรับใช้ในการนำชมสถานที่ท่องเที่ยวทางน้ำ รวมทั้งการจัดให้มี  
ร้านอาหารริมแม่น้ำ ร้านจำหน่ายของที่ระลึก สปา และนวดแผนไทย

(๕) ส่งเสริมให้มีกิจกรรมที่หลากหลายภายในชุมชน เพื่อให้นักท่องเที่ยวทดลองเรียนรู้  
การทำผลิตภัณฑ์ของดีของเด่นของชุมชน เป็นการสร้างความประทับใจให้แก่นักท่องเที่ยวมากขึ้น รวมทั้ง  
ส่งเสริมให้คนในชุมชนย่านกะดีจีนแต่งกายตามวัฒนธรรมท้องถิ่นหรือตามแต่ละศาสนา เพื่อสร้างสีสัน  
ความประทับใจให้แก่ผู้เยือนชุมชนย่านกะดีจีน

(๖) ส่งเสริมการประชาสัมพันธ์การท่องเที่ยว โดยจัดให้มีป้ายและประวัติโดยย่อ  
ของสถานที่สำคัญในชุมชนย่านกะดีจีน เพื่อให้นักท่องเที่ยวได้รับรู้ถึงความสำคัญของสถานที่นั้น  
และจัดทำสื่อประชาสัมพันธ์แนะนำชุมชนย่านกะดีจีนในรูปแบบวีดิทัศน์ และสื่อประชาสัมพันธ์ต่าง ๆ  
โดยมีคิวอาร์โค้ดกำกับไว้ด้วย รวมทั้งจัดทำแอปพลิเคชันรวบรวมข้อมูลที่สำคัญ อาทิ แหล่งท่องเที่ยว  
ร้านอาหาร และเส้นทางเดินทาง เพื่อให้ผู้ที่สนใจสามารถเข้าไปดูข้อมูลเพิ่มเติมได้ ทั้งนี้ จะได้นำ  
สื่อประชาสัมพันธ์ต่าง ๆ ไปเผยแพร่ไว้ที่ศูนย์ข้อมูลและแหล่งเรียนรู้ชุมชนย่านกะดีจีนต่อไป อย่างเช่น  
คณะอนุกรรมการได้ร่วมกับภาคีเครือข่ายจัดทำวีดิทัศน์ประชาสัมพันธ์ชุมชนย่านกะดีจีน  
ในรายการ “THAILAND IS HERE ประเทศไทยใกล้นี้คนเดียว” เพื่อนำเสนอใน You Tube ซึ่งเป็นการ  
ประชาสัมพันธ์ที่เข้าถึงประชาชนทั่วไปในวงกว้าง











## บทที่ ๔

### การจัดทำแผนแม่บทการพัฒนาชุมชนย่านกะดีจีน

ดังกล่าวในบทข้างต้น คณะกรรมการการศาสนา ศิลปะ วัฒนธรรม และการท่องเที่ยว สภานิติบัญญัติแห่งชาติ มีความมุ่งมั่นการพัฒนาชุมชนย่านกะดีจีนให้มีความต่อเนื่อง เพื่อเป็นชุมชนต้นแบบของการอยู่ร่วมกันอย่างสันติในความต่างทางเชื้อชาติ ศาสนา และวัฒนธรรม จึงได้แต่งตั้งคณะอนุกรรมการขับเคลื่อนการพัฒนาชุมชนย่านกะดีจีนสู่ความมั่นคงยั่งยืน เพื่อดำเนินงานส่งเสริมและสนับสนุนการพัฒนาชุมชนย่านกะดีจีน ตามเป้าหมาย วิสัยทัศน์ และยุทธศาสตร์การพัฒนาดังกล่าวมาแล้ว อย่างไรก็ตาม เพื่อประโยชน์ต่อการพัฒนาชุมชนย่านกะดีจีนอย่างต่อเนื่องในช่วงเวลาต่อไป ภายหลังจากคณะกรรมการสิ้นสุดการปฏิบัติหน้าที่ตามวาระของสภานิติบัญญัติแห่งชาติ ชุมชนย่านกะดีจีนสมควรจะมีแผนแม่บทการพัฒนาชุมชนย่านกะดีจีนฉบับภาคประชาสังคม เพื่อเป็นกรอบการพัฒนาและกำหนดระยะเวลาการพัฒนาที่ชัดเจนอย่างมีบูรณาการและเป็นระบบ ดังนั้น คณะกรรมการ โดยคณะอนุกรรมการขับเคลื่อนการพัฒนาชุมชนย่านกะดีจีนสู่ความมั่นคงยั่งยืน จึงได้ประสานความร่วมมือกับสถาบันวิจัยและพัฒนา มหาวิทยาลัยราชภัฏธนบุรี ดำเนินการจัดทำแผนแม่บทการพัฒนาชุมชนย่านกะดีจีน โดยเน้นกระบวนการการมีส่วนร่วมของทุกภาคีที่เกี่ยวข้อง โดยเริ่มจากการรับฟังความคิดเห็นเกี่ยวกับปัญหา อุปสรรค และความต้องการของชุมชน จากผู้แทนชุมชนย่านกะดีจีน หน่วยงานที่เกี่ยวข้องทั้งภาครัฐและภาคเอกชน และดำเนินการประมวลผลข้อมูลดังกล่าว เพื่อจัดทำแผนแม่บทการพัฒนาชุมชนย่านกะดีจีน ซึ่งมีสาระสำคัญ ดังนี้

#### ๑. วัตถุประสงค์การจัดทำแผนแม่บท

- ๑.๑ เพื่อเป็นกรอบการพัฒนา ๖ ชุมชนย่านกะดีจีน ทั้งด้านสังคม เศรษฐกิจ และสิ่งแวดล้อม โดยเน้นกระบวนการการมีส่วนร่วมของทุกภาคีที่เกี่ยวข้อง
- ๑.๒ เพื่อเสริมความเข้มแข็งของชุมชนย่านกะดีจีน ให้เป็นชุมชนต้นแบบของการอยู่ร่วมกันอย่างสันติสุขในความต่างกันทางเชื้อชาติ ศาสนา และวัฒนธรรม อย่างมั่นคงยั่งยืน

#### ๒. วิสัยทัศน์

ความเข้มแข็งของชุมชนย่านกะดีจีนส่งผลให้เป็นชุมชนต้นแบบ แห่งการอยู่ร่วมกันอย่างสันติสุขในความต่างทางเชื้อชาติ ศาสนา และวัฒนธรรม ทั้งระดับประเทศและระหว่างประเทศ อย่างมั่นคงยั่งยืน

#### ๓. ยุทธศาสตร์การพัฒนา

- ยุทธศาสตร์ที่ ๑ การเสริมสร้างศักยภาพของผู้นำและสมาชิกชุมชน
- ยุทธศาสตร์ที่ ๒ การส่งเสริมการมีส่วนร่วมการพัฒนาชุมชนรูปแบบ “บวร”
- ยุทธศาสตร์ที่ ๓ การปรับปรุงโครงสร้างพื้นฐาน
- ยุทธศาสตร์ที่ ๔ การพัฒนาเศรษฐกิจชุมชน



#### ๔. ขั้นตอนการจัดทำแผนแม่บท

ขั้นตอนการดำเนินงาน ประกอบด้วย ๗ ขั้นตอน ดังนี้

- ขั้นที่ ๑ สถาบันวิจัยและพัฒนา มหาวิทยาลัยราชภัฏธนบุรี ดำเนินการจัดให้มีการประชุมโดยผู้เข้าร่วมประชุม ประกอบด้วย ประธานชุมชน ผู้แทนชุมชน ย่านกะดีจีน ๖ ชุมชน และหน่วยงานภาครัฐและภาคเอกชนที่เกี่ยวข้อง เพื่อระดมความคิดเห็นให้ได้ข้อมูลเกี่ยวกับศักยภาพ โอกาส ปัญหาอุปสรรค และความต้องการของชุมชน
- ขั้นที่ ๒ สถาบันวิจัยและพัฒนา ทำหน้าที่เป็นเลขานุการเพื่อรวบรวมประเด็นปัญหา อุปสรรคและความต้องการของชุมชน สำหรับจัดทำเอกสารเค้าโครงแผนแม่บท
- ขั้นที่ ๓ จัดประชุมวิพากษ์โดยผู้นำและสมาชิกชุมชน ๖ ชุมชน เป็นผู้วิพากษ์
- ขั้นที่ ๔ จัดประชุมร่วม ๖ ชุมชน และหน่วยงานที่เกี่ยวข้องกับแผนงานโครงการ และกิจกรรมการพัฒนา เพื่อเสนอแนวทางการดำเนินงาน
- ขั้นที่ ๕ สถาบันวิจัยและพัฒนา ประมวลความเห็นและข้อมูลที่เกี่ยวข้อง เพื่อจัดทำร่างแผนแม่บทการพัฒนาชุมชนย่านกะดีจีน
- ขั้นที่ ๖ ประธานและสมาชิกชุมชน และผู้แทนหน่วยงานที่เกี่ยวข้องตรวจสอบและจัดลำดับความสำคัญของแผนงาน โครงการ และกิจกรรม การพัฒนาตามร่างแผนแม่บท
- ขั้นที่ ๗ สถาบันวิจัยและพัฒนาปรับแก้ร่างแผนแม่บท และเสนอร่างแผนแม่บทต่อคณะอนุกรรมการขับเคลื่อนการพัฒนาชุมชนย่านกะดีจีนสู่ความมั่นคงยั่งยืน เพื่อพิจารณาดำเนินการ ต่อไป

#### ๕. วิธีการดำเนินงาน

รวบรวมข้อมูลศักยภาพโอกาส ปัญหาอุปสรรค และความต้องการของชุมชนจากการประชุม ระดมความคิดเห็นของผู้นำ ๖ ชุมชน และหน่วยงานที่เกี่ยวข้อง เพื่อจัดทำร่างแผนแม่บทการพัฒนาชุมชนย่านกะดีจีน สรุปได้ดังนี้

##### ๕.๑ ประมวลข้อมูลเกี่ยวกับชุมชนย่านกะดีจีน

ชุมชนย่านกะดีจีน ประกอบด้วย (๑) ชุมชนวัดกัลยาณ์ (๒) ชุมชนกุฎีขาว (๓) ชุมชนวัดบุปผาราม (๔) ชุมชนวัดประยุรวงษ์ (๕) ชุมชนกุฎีจีน (๖) ชุมชนโรงคราม มีข้อมูลพื้นฐานดังนี้

##### ชุมชนวัดกัลยาณ์

วันประกาศจัดตั้งชุมชน	๒๖ มีนาคม ๒๕๓๕
ที่ตั้ง	ถนนอรุณอมรินทร์ตัดใหม่
จุดสังเกต	วัดกัลยาณ์
สังกัดกลุ่มเขต	กรุงเหนือ
พื้นที่ (ไร่)	๑,๒๒๒
จำนวนประชากร	๑,๒๐๐
จำนวนบ้าน	๒๓๐
จำนวนครัวเรือน	๓๑๔



กรรมสิทธิ์ที่ดิน	เช่า
อาชีพส่วนใหญ่ของชุมชน	รับจ้าง
จำนวนกรรมการชุมชน	๑๕
ชื่อประธานชุมชน	นายนัธวัฒน์ กิตติวณิชพันธ์ุ
ที่อยู่ของประธานชุมชน	๒๙๔ ซอยวัดกัลยาณ
เบอร์โทรติดต่อ	๐๙๒ ๔๗๑ ๙๙๕๙
ระยะเวลาดำรงตำแหน่ง	๒๓ พฤศจิกายน ๒๕๕๙
<b><u>ชุมชนกุฎีขาว</u></b>	
วันประกาศจัดตั้งชุมชนที่ตั้ง	๒๘ สิงหาคม ๒๕๔๘
จุดสังเกต	ถนนเทศบาลสาย ๑
สังกัดกลุ่มเขต	มีสียิตบางหลวง
พื้นที่ (ไร่)	กรุงเหนือ
จำนวนประชากร	๒๗
จำนวนบ้าน	๑,๑๓๗
จำนวนครัวเรือน	๒๓๐
กรรมสิทธิ์ที่ดิน	๒๙๕
อาชีพส่วนใหญ่ของชุมชน	เอกชน
จำนวนกรรมการชุมชน	รับจ้าง
ชื่อประธานชุมชน	๑๔
ที่อยู่ของประธานชุมชน	นายชนะ โอสถ
เบอร์โทรติดต่อ	๘๐๔ ถนนเทศบาลสาย ๑
ระยะเวลาดำรงตำแหน่ง	๐ ๒๔๖๖ ๙๓๙๗
<b><u>ชุมชนวัดบุปผาราม</u></b>	
วันประกาศจัดตั้งชุมชนที่ตั้ง	๒๖ มีนาคม ๒๕๓๕
จุดสังเกต	ถนนเทศบาลสาย ๒
สังกัดกลุ่มเขต	วัดบุปผาราม
พื้นที่ (ไร่)	กรุงเหนือ
จำนวนประชากร	๒๗.๒
จำนวนบ้าน	๑,๓๗๒
จำนวนครัวเรือน	๒๓๒
กรรมสิทธิ์ที่ดิน	๒๕๗
อาชีพส่วนใหญ่ของชุมชน	เอกชนและเช่า
จำนวนกรรมการชุมชน	รับจ้าง
ชื่อประธานชุมชน	๙
ที่อยู่ของประธานชุมชน	นายประดิษฐ์ ห้วยหงษ์ทอง
เบอร์โทรติดต่อ	๓๖๕ ถนนเทศบาลสาย ๒
ระยะเวลาดำรงตำแหน่ง	๐ ๘๓๓๐๐ ๔๒๑๕
	๖ กันยายน ๒๕๕๖



### ชุมชนวัดประยุรวงษ์

วันประกาศจัดตั้งชุมชน ที่ตั้ง	๒๖ มีนาคม ๒๕๓๕ ถนนประชาธิปไตย
จุดสังเกต	วัดประยุรวงษ์
สังกัดกลุ่มเขต	กรุงเหนือ
พื้นที่ (ไร่)	๑๓
จำนวนประชากร	๑,๖๐๓
จำนวนบ้าน	๑๘๑
จำนวนครัวเรือน	๒๖๑
กรรมสิทธิ์ที่ดิน	เช่า
อาชีพส่วนใหญ่ของชุมชน	รับจ้าง
จำนวนกรรมการชุมชน	๑๐
ชื่อประธานชุมชน	นายประวิทย์ แจ่มพงษา
ที่อยู่ของประธานชุมชน	๓๑ ถนนเทศบาลสาย ๑
เบอร์โทรติดต่อ	๐ ๘๕๘๓๓ ๒๗๑๓
ระยะเวลาดำรงตำแหน่ง	๙ กันยายน ๒๕๕๙

### ชุมชนกุฎีจีน

วันประกาศจัดตั้งชุมชน ที่ตั้ง	๒๖ มีนาคม ๒๕๓๕ ถนนเทศบาลสาย ๑
จุดสังเกต	โบสถ์ข้างตาดู๊ต
สังกัดกลุ่มเขต	กลุ่มพื้นที่กรุงเหนือ
พื้นที่ (ไร่)	๓๒
จำนวนประชากร	๑,๘๕๐
จำนวนบ้าน	๒๙๓
จำนวนครัวเรือน	๓๘๖
กรรมสิทธิ์ที่ดิน	เอกชน เช่า และวัดข้างตาดู๊ต
อาชีพส่วนใหญ่ของชุมชน	รับจ้าง
จำนวนกรรมการชุมชน	๑๑
ชื่อประธานชุมชน	นางปิ่นทอง วงษ์สกุล
ที่อยู่ของประธานชุมชน	๑๙๗ ซอยกุฎีจีนซอย ๙
เบอร์โทรติดต่อ	๐ ๘๖๑๐๕ ๕๕๔๗
ระยะเวลาดำรงตำแหน่ง	๑๗ พฤษภาคม ๒๕๕๖ - ๑๗ พฤษภาคม ๒๕๕๙

### ชุมชนโรงคราม

วันประกาศจัดตั้งชุมชน ที่ตั้ง	๒๖ มีนาคม ๒๕๓๕ ถนนเทศบาลสาย ๒
จุดสังเกต	สน.บุปผาราม
สังกัดกลุ่มเขต	กลุ่มพื้นที่กรุงเหนือ
พื้นที่ (ไร่)	๕
จำนวนประชากร	๕๘๑
จำนวนบ้าน	๑๑๕



จำนวนครัวเรือน	๑๒๓
กรรมสิทธิ์ที่ดิน	เอกชนและเช่า
อาชีพส่วนใหญ่ของชุมชน	รับจ้าง
จำนวนกรรมการชุมชน	๗
ชื่อประธานชุมชน	นางสโรช โลหะญาณจารี
ที่อยู่ของประธานชุมชน	๓๒๔ ถนนเทศบาลสาย ๒
เบอร์โทรติดต่อ	๐ ๘๖๘๙๑ ๕๕๘๗
ระยะเวลาดำรงตำแหน่ง	๒๕ พฤษภาคม ๒๕๕๙

## ๕.๒ ศึกษาศักยภาพ โอกาส ปัญหาอุปสรรค และความต้องการของชุมชนย่านกะดีจีน

### ๑) การพัฒนาโครงสร้างพื้นฐาน

- จัดระเบียบเส้นทางสัญจรภายในชุมชน
- จัดทำป้ายบอกทาง
- จัดระเบียบความเรียบร้อยเพื่อให้มีพื้นที่สำหรับการจัดกิจกรรมขนาดใหญ่ได้สะดวกมากขึ้น
- ประสานงานกับหน่วยงานที่เกี่ยวข้องเพื่อเร่งรัดการก่อสร้างและปรับปรุงทางเดินริมแม่น้ำเจ้าพระยา ซึ่งใช้ระยะเวลาการก่อสร้างยาวนาน
- จัดให้มีระบบไฟฟ้าส่องสว่างในพื้นที่ให้เพียงพอเพื่อลดปัญหาอาชญากรรม
- ประสานกับหน่วยงานที่เกี่ยวข้องในการสนับสนุนงบประมาณการก่อสร้างทางเดินริมแม่น้ำเจ้าพระยาในลักษณะถาวร
- ประสานกับหน่วยงานที่เกี่ยวข้องในการปรับปรุงซ่อมแซมท่าเรือที่มีความทรุดโทรมให้มีความสวยงาม
- ประสานกับหน่วยงานที่เกี่ยวข้องให้นำเรือที่จอดขวางท่าเรือวัดประยูรวงศาวาสวรวิหาร ออกจากท่าจอดเรือ เพื่ออำนวยความสะดวกให้นักท่องเที่ยวเข้าถึงพื้นที่จอดเทียบเรือได้สะดวกมากยิ่งขึ้น
- ประสานกับหน่วยงานที่เกี่ยวข้องในการแก้ไขปัญหาของมัสยิดบางหลวง (กุฎีขาว) ที่มีพื้นที่คับแคบและหลังคาเตี้ย
- ปรับปรุงการรักษาความปลอดภัยให้เป็นระบบ เพื่อสร้างความมั่นใจให้แก่นักท่องเที่ยว
- ปรับปรุงสภาพแวดล้อมภายในชุมชนให้มีความเป็นระเบียบและสะอาด
- ส่งเสริมการให้บริการในชุมชนเพิ่มเติม อาทิ การท่องเที่ยวทางน้ำ ร้านอาหารริมแม่น้ำ ร้านจำหน่ายของที่ระลึก สปา และนวดแผนไทย
- ประสานงานกับเจ้าหน้าที่ตำรวจในพื้นที่เพื่อให้ความร่วมมือในการรักษาความปลอดภัยภายในชุมชนย่านกะดีจีน
- จัดเส้นทางทางท่องเที่ยวทางน้ำ และสถานที่ท่องเที่ยวทางน้ำ



๒) การอนุรักษ์และพัฒนาอัตลักษณ์ของชุมชน

- การอยู่ร่วมกันของ ๓ ศาสนา ๔ ความเชื่อ อย่างสันติสุข
- การอนุรักษ์ฟื้นฟูอาหารท้องถิ่น หัตถกรรมพื้นบ้าน และการแสดงที่เป็นอัตลักษณ์

ของชุมชน

- การอนุรักษ์ศิลปวัฒนธรรม เช่น แหล่งท่องเที่ยว การแต่งกาย เป็นต้น
- การส่งเสริมองค์ความรู้และการสนับสนุนช่องทางการจำหน่ายผลิตภัณฑ์ของชุมชน

เช่น รูปแบบการจัดแสดงสินค้า การออกแบบบรรจุภัณฑ์ ตลอดจนเพิ่มช่องทางให้มีการจัดแสดง และจำหน่ายสินค้าของชุมชนในโอกาสต่าง ๆ

๓) สนับสนุนข้อมูลเชิงวิชาการและงานวิจัยที่เกี่ยวข้อง

๔) การส่งเสริมการท่องเที่ยว

• จัดทำเส้นทางท่องเที่ยวในชุมชนย่านกะดีจีนเชิงศาสนาและศิลปวัฒนธรรม โดยส่งเสริมให้มีการเข้าชมสถานที่ท่องเที่ยว การอุดหนุนร้านอาหาร การซื้อของที่ระลึก การใช้บริการอื่น ๆ

• ส่งเสริมบทบาทของผู้นำชุมชนให้มีความพร้อมในการต้อนรับผู้เยือนทั้งบุคคลหรือคณะ (การเป็นเจ้าบ้านที่ดี)

• ส่งเสริมเด็กและเยาวชนในชุมชนให้มีความรู้เกี่ยวกับประวัติศาสตร์และสถานที่สำคัญของชุมชน เพื่อให้มีความสามารถในการให้คำแนะนำแก่ผู้เยือนชุมชนย่านกะดีจีน (นิกสื่อความหมายในชุมชน)

๕) การประชาสัมพันธ์

• ส่งเสริมให้มีการประชาสัมพันธ์ชุมชนย่านกะดีจีนผ่านสื่อหลากหลายรูปแบบ เช่น สื่ออิเล็กทรอนิกส์ อาทิ เฟสบุ๊ก เว็บไซต์ชุมชนย่านกะดีจีน YouTube สื่อสิ่งพิมพ์ อาทิ แผ่นพับ เอกสารอื่น ๆ

๖) ความต้องการของชุมชน

(๑) ด้านการพัฒนาคนและความร่วมมือในชุมชน โดยชุมชนอาจมีการประชาสัมพันธ์สื่อสารไม่ครอบคลุมหรือทั่วถึง ทำให้คนในชุมชนยังไม่ทราบข่าวสารในบางเรื่อง

(๒) ด้านโครงสร้างพื้นฐานมีปัญหาที่ยังไม่ได้รับการแก้ไข เช่น ถนน ไฟฟ้าส่องสว่าง เส้นทางจักรยาน ทางเดินริมน้ำ ซึ่งชุมชนต้องการให้หน่วยงานที่เกี่ยวข้องเข้าไปช่วยในการสำรวจและแก้ปัญหา เนื่องจากมีส่วนเกี่ยวข้องกับเรื่องความปลอดภัยภายในชุมชน

(๓) ด้านการบริหารจัดการการท่องเที่ยวโดยชุมชน ชุมชนต้องการให้เกิดความเชื่อมโยงเส้นทางท่องเที่ยวให้ครอบคลุมทั้ง ๖ ชุมชน และมีการจัดตั้งศูนย์ต้อนรับผู้เยือนและแหล่งเรียนรู้ชุมชนย่านกะดีจีน

(๔) ด้านการศึกษาบริบทชุมชน การรวบรวมประวัติความเป็นมา ศิลปะ และวัฒนธรรมของชุมชนการสร้างความรู้ให้กับเยาวชนและคนในชุมชน เพื่อนำไปใช้พัฒนาเกี่ยวกับการท่องเที่ยวหรือการทำแผ่นพับ แผ่นป้ายประชาสัมพันธ์ เป็นต้น

(๕) ด้านสังคมและความปลอดภัยที่เกี่ยวข้องกับการป้องกันปัญหาอาชญากรรม โดยการอบรมให้ความรู้เกี่ยวกับอันตรายและการป้องกัน เพื่อให้เยาวชนและคนในชุมชนห่างไกลอาชญากรรม



(๖) ด้านเศรษฐกิจและพัฒนาชุมชน โดยมีการจัดหาพื้นที่เพื่อให้ชุมชนได้นำผลิตภัณฑ์หรือของดีของชุมชน ไปจำหน่ายเพื่อสร้างรายได้ให้แก่ชุมชน นอกจากนี้ชุมชน มีความต้องการในการสร้างผลิตภัณฑ์ใหม่และอาชีพ เพื่อให้ชุมชนมีรายได้เพิ่มขึ้น

(๗) ด้านสุขภาพ โดยส่งเสริมให้คนทุกช่วงวัยในชุมชนได้มีสุขภาพที่แข็งแรง โดยมุ่งเน้นให้มีการออกกำลังกาย

## ๖. แผนงาน โครงการและกิจกรรม

### ๑) ยุทธศาสตร์ที่ ๑ การเสริมสร้างศักยภาพของผู้นำและสมาชิกชุมชน

เสริมสร้างความรู้ ความตระหนักในฐานะผู้นำและสมาชิกชุมชนย่านกะดีจีนให้มีทัศนคติในการเป็นเจ้าของชุมชนโดยส่วนรวม เพื่อให้บรรลุเป้าหมายของชุมชนต้นแบบที่อยู่ร่วมกันอย่างเกื้อหนุนและสันติสุขในความแตกต่างทางศาสนาและความเชื่อ

### ๒) ยุทธศาสตร์ที่ ๒ การส่งเสริมการมีส่วนร่วมการพัฒนาชุมชนรูปแบบ “บวร”

ส่งเสริมการมีส่วนร่วมการพัฒนาชุมชนย่านกะดีจีนในรูปแบบประชาธิปไตย บ้าน วัด โรงเรียน (บวร) โดยการสร้างแรงจูงใจจิตสำนึก ความรับผิดชอบ ความตระหนักรู้/การรับรู้และการสร้างเครือข่ายความร่วมมือของคนในชุมชนและหน่วยงานที่เกี่ยวข้องให้ทำงานเพื่อชุมชน รักท้องถิ่นและมีจิตอาสาผ่านเครื่องมือและช่องทางต่าง ๆ

### ๓) ยุทธศาสตร์ที่ ๓ การปรับปรุงโครงสร้างพื้นฐาน

ปรับปรุงและพัฒนาระบบโครงสร้างพื้นฐานและสิ่งอำนวยความสะดวกของชุมชนย่านกะดีจีน ๕ ด้าน คือ

๓.๑) เส้นทางสัญจร ได้แก่ ระบบการจราจรทางถนน ซอย ที่จอดรถ ทางจักรยาน ทางเดิน ริมฝั่งแม่น้ำเจ้าพระยาและท่าเทียบเรือ

๓.๒) สถานที่สำคัญ ได้แก่ จุด Kios ร้านจำหน่ายสินค้า ปรับปรุงอาคาร สถานที่ ห้องน้ำสำหรับนักท่องเที่ยวและเอกสารแนะนำสถานที่

๓.๓) สภาพกายภาพชุมชน ได้แก่ การจัดการขยะ ความสะอาดความเป็นระเบียบ ภูมิทัศน์ชุมชน และจัดตั้งจิตอาสาชุมชน

๓.๔) ป้ายสื่อความหมาย ได้แก่ ป้ายทางเข้าชุมชน ป้ายอธิบายสถานที่ ป้ายบอกทางและสถานที่

๓.๕) ระบบไฟฟ้า ประปา ได้แก่ น้ำประปาที่เพียงพอ ไฟส่องสว่างชุมชน ไฟตกแต่งสถานที่ และริมฝั่งแม่น้ำเจ้าพระยา และห้วยจ่ายดับเพลิง

### ๔) ยุทธศาสตร์ที่ ๔ การพัฒนาเศรษฐกิจชุมชน

การพัฒนาและส่งเสริมศักยภาพการผลิตผลิตภัณฑ์และการตลาดของดีของชุมชนตลอดจนโครงการท่องเที่ยวชุมชนให้มีคุณภาพและได้มาตรฐานรวมทั้งมีรูปแบบการบรรจุภัณฑ์ตอบสนองต่อความต้องการของตลาด และสามารถขยายตลาดสู่ภายนอกให้ชุมชนมีรายได้เพิ่มขึ้น ที่จะมีส่วนช่วยรักษาวิถีชีวิตที่อยู่ร่วมกันบนความแตกต่างทางศาสนาและความเชื่อได้อย่างมั่นคงยั่งยืน



## การประชุมร่วมกับ ๖ ชุมชนย่านกะดีจีน เพื่อกำหนดแผนงานโครงการและกิจกรรม



รายละเอียดของแผนงาน โครงการ และกิจกรรม ตามตารางต่อไปนี้



## แผนงานโครงการและกิจกรรมตามยุทธศาสตร์

ยุทธศาสตร์	เป้าหมายยุทธศาสตร์	แผนงานโครงการกิจกรรม	หน่วยงานรับผิดชอบ	ระยะเวลาดำเนินงาน			
				๒๕๖๒	๒๕๖๓	๒๕๖๔	๒๕๖๕
๑. การเสริมสร้างศักยภาพของผู้นำและสมาชิกชุมชน	เสริมสร้างความรู้ ความตระหนักในฐานะผู้นำและสมาชิกชุมชนย่านกะดีจีนให้มีทัศนคติในการเป็นเจ้าของชุมชนโดยส่วนรวม เพื่อให้บรรลุเป้าหมายของชุมชนต้นแบบที่อยู่ร่วมกันอย่างเกื้อหนุนและสันติสุขบนความแตกต่างทางศาสนาและความเชื่อ	<b>แผนงานที่ ๑</b> การส่งเสริมการเรียนรู้ของชุมชน ๑.๑ การส่งเสริมการมีส่วนร่วมของคนในชุมชนในการสร้างองค์ความรู้เกี่ยวกับประวัติความเป็นมาของชุมชน  ๑.๒ การเปิดเวทีแสดงความคิดเห็นในแต่ละชุมชน (เครือข่ายภาคประชาสังคม ประธานชุมชน กรรมการ ผู้นำองค์กร) (กรรมชุมชน & กรรมกรรมมัสยิด)  ๑.๓ การศึกษาวิจัยที่สร้างองค์ความรู้ให้กับชุมชนด้าน บริบทของชุมชน ประวัติ วัฒนธรรม เช่น ผู้สูงอายุ ปราชญ์ชุมชน ได้บอกเล่าเกี่ยวกับชุมชน จัดกิจกรรมเดินศึกษาชุมชน  ๑.๔ การนำศาสตร์พระราชา (รัชกาลที่ ๙) และราชาบายรัชกาลที่ ๑๐ มาใช้ในกิจกรรมของชุมชน  ๑.๕ การพัฒนาภาษาอังกฤษ ภาษาจีน ภาษาอาหรับ เพื่อการสื่อสารและรองรับการท่องเที่ยว  ๑.๖ การศึกษาดูงานด้านการจัดการท่องเที่ยวโดยชุมชนต้นแบบ (Good Practice) (๗)	คณะกรรมการชุมชนกะดีจีน	■			
			คณะกรรมการชุมชนกะดีจีน	■			
			คณะกรรมการชุมชนกะดีจีน	■			
			มหาวิทยาลัยราชภัฏธนบุรี	■			
			คณะกรรมการชุมชนกะดีจีน	■			
			คณะกรรมการชุมชนกะดีจีน	■			
มหาวิทยาลัยราชภัฏธนบุรี	■						
คณะกรรมการชุมชนกะดีจีน	■						
คณะกรรมการชุมชนกะดีจีน	■						
อพท.	■						

แผนงานโครงการและกิจกรรมตามยุทธศาสตร์

ยุทธศาสตร์	เป้าหมายยุทธศาสตร์	แผนงานโครงการกิจกรรม	หน่วยงานรับผิดชอบ	ระยะเวลาดำเนินงาน			
				๒๕๖๒	๒๕๖๓	๒๕๖๔	๒๕๖๕
		๑.๗ การจัดอบรมหลักสูตรเจ้าบ้านน้อย ผู้นำเที่ยวท้องถิ่น	คณะกรรมการชุมชนกะตึ๋น คณะทำงานขับเคลื่อน ชุมชนกะตึ๋น กรมการท่องเที่ยว มหาวิทยาลัยราชภัฏธนบุรี		●	●	●
		๑.๘ จัดทำคู่มือ แผนที่เชื่อมโยงพร้อมข้อมูลของพื้นที่ ย่านกะตึ๋น	คณะกรรมการชุมชนกะตึ๋น คณะทำงานขับเคลื่อน ชุมชนกะตึ๋น มหาวิทยาลัยราชภัฏธนบุรี	■			
		๑.๙ การส่งเสริมศิลปะการแสดงแก่เยาวชน เช่น ลิเกฮูลู ระบำรองแงง ระบำโปตุเกตุ เซ็ดสิงโต	คณะกรรมการชุมชนกะตึ๋น คณะทำงานขับเคลื่อน ชุมชนกะตึ๋น กรมส่งเสริมวัฒนธรรม	■			
		<b>แผนงานที่ ๒</b> การส่งเสริมสุขภาพชุมชน					
		๒.๑ ส่งเสริมการออกกำลังกายของคนในชุมชนทุกช่วงวัย	คณะกรรมการชุมชนกะตึ๋น คณะทำงานขับเคลื่อน ชุมชนกะตึ๋น	■			
		๒.๒ การพัฒนาคุณภาพชีวิตผู้สูงอายุในชุมชน เช่น การศึกษา อาชีพ กิจกรรมผู้สูงอายุ	คณะกรรมการชุมชนกะตึ๋น คณะทำงานขับเคลื่อน ชุมชนกะตึ๋น	■			
		๒.๓ การให้บริการตรวจสุขภาพชุมชน	สำนักงานเขตธนบุรีและ กรุงเทพมหานคร	●	●	●	●

## แผนงานโครงการและกิจกรรมตามยุทธศาสตร์

ยุทธศาสตร์	เป้าหมายยุทธศาสตร์	แผนงานโครงการกิจกรรม	หน่วยงานรับผิดชอบ	ระยะเวลาดำเนินงาน			
				๒๕๖๒	๒๕๖๓	๒๕๖๔	๒๕๖๕
		<p>๒.๔ การรณรงค์ ป้องกัน กำจัดแหล่งเพาะพันธุ์ ยุง แมว สุนัข</p> <p>๒.๕ ผลิตภัณฑ์ชุมชนเพื่อสุขภาพ</p>	<p>คณะกรรมการชุมชนกะตีดิจิน</p> <p>คณะทำงานขับเคลื่อน</p> <p>ชุมชนกะตีดิจิน</p> <p>สำนักงานเขตธนบุรีและ</p> <p>กรุงเทพมหานคร</p> <p>คณะกรรมการชุมชนกะตีดิจิน</p> <p>คณะทำงานขับเคลื่อน</p> <p>ชุมชนกะตีดิจิน</p>				
๒. การส่งเสริมการมีส่วนร่วม	ส่งเสริมการมีส่วนร่วมการพัฒนาชุมชนย่านกะตีดิจินในรูปแบบ บ้าน วัด โรงเรียน (บวร) โดยการสร้างแรงจูงใจ จิตสำนึก ความรับผิดชอบ ความตระหนักรู้/การรับรู้ และสร้างเครือข่ายความร่วมมือของคนในชุมชนและหน่วยงานที่เกี่ยวข้องให้ทำงานเพื่อชุมชน รักท้องถิ่นและมีจิตอาสา ผ่านเครื่องมือและช่องทางต่าง ๆ	<p><b>แผนงานที่ ๑</b> การส่งเสริมการมีส่วนร่วมในชุมชน สังคมสันติสุข รูปแบบ “บวร” บ้าน วัด โรงเรียน</p> <p>๑.๑ การสร้างเครือข่ายและความรับผิดชอบในการขับเคลื่อนแผนพัฒนาชุมชน ย่านกะตีดิจิน (เริ่มดำเนินการเป็นอันดับแรก)</p> <p>๑.๒ การสร้างแรงจูงใจ จิตสำนึก ความตระหนักรู้ การทำงานเพื่อชุมชน การสร้างกลุ่มจิตอาสาในชุมชน การปลูกฝังให้คนในชุมชนรักท้องถิ่น การจัดกิจกรรมของชุมชน เช่น กิจกรรมลูกเสือชาวบ้าน การเข้าค่าย</p> <p>๑.๓ การสร้างการรับรู้ผลการดำเนินงานของชุมชนผ่านช่องทางต่างๆ เช่น ป้ายประชาสัมพันธ์ เสียงตามสาย จดหมายข่าว เครือข่ายสังคมออนไลน์ ฯลฯ</p>	<p>คณะกรรมการชุมชนกะตีดิจิน</p> <p>คณะทำงานขับเคลื่อน</p> <p>ชุมชนกะตีดิจิน</p> <p>คณะกรรมการชุมชนกะตีดิจิน</p> <p>คณะทำงานขับเคลื่อน</p> <p>ชุมชนกะตีดิจิน</p> <p>คณะกรรมการชุมชนกะตีดิจิน</p> <p>คณะทำงานขับเคลื่อน</p> <p>ชุมชนกะตีดิจิน</p>				



## แผนงานโครงการและกิจกรรมตามยุทธศาสตร์

ยุทธศาสตร์	เป้าหมายยุทธศาสตร์	แผนงานโครงการกิจกรรม	หน่วยงานรับผิดชอบ	ระยะเวลาดำเนินงาน			
				๒๕๖๒	๒๕๖๓	๒๕๖๔	๒๕๖๕
		๑.๓ การติดตั้งกล้องวงจรปิด CCTV	สำนักงานเขตธนบุรีและ กรุงเทพมหานคร		■		
	๓.๒) สถานที่สำคัญ ได้แก่ จุด Kios ร้านจำหน่ายสินค้า ปรับปรุงอาคาร สถานที่ ห้องน้ำสำหรับนักท่องเที่ยวและ เอกสารแนะนำสถานที่	๑.๔ การทำเส้นทางเชื่อมโยงสถานที่แหล่งท่องเที่ยวและป้าย บอกรทาง	คณะกรรมการชุมชนกะตึจิ้น คณะทำงานขับเคลื่อน ชุมชนกะตึจิ้น	■	■		
	๓.๓) สภาพกายภาพชุมชน ได้แก่ การจัดการขยะ ความสะอาดความเป็น ระเบียบ ภูมิทัศน์ชุมชน และจัดตั้งจิตอาสาชุมชน	๑.๕ การจัดทำป้ายประวัติความเป็นมา ประชาสัมพันธ์ สถานที่ท่องเที่ยว	คณะกรรมการชุมชนกะตึจิ้น คณะทำงานขับเคลื่อน ชุมชนกะตึจิ้น	■	■		
	๓.๔) ป้ายสื่อความหมาย ได้แก่ ป้ายทางเข้าชุมชน ป้ายอธิบายสถานที่ ป้ายบอกรทางและสถานที่	๑.๖ การปรับทัศนียภาพ ทาสี ปลุกต้นไม้ จัดสวนหย่อม การ พัฒนาหน้าบ้านหน้ามอง	คณะกรรมการชุมชนกะตึจิ้น คณะทำงานขับเคลื่อน ชุมชนกะตึจิ้น	■	■		
	๓.๕) ระบบไฟฟ้า ประปา ได้แก่ น้ำประปาที่เพียงพอ ไฟส่องสว่างชุมชน ไฟตกแต่งสถานที่และริมฝั่งแม่น้ำ เจ้าพระยา และหัวจ่ายดับเพลิง	๑.๗ การจัดการขยะชุมชนเพื่อการรักษาความสะอาด การ รักษาและดูแลสิ่งแวดล้อม	คณะกรรมการชุมชนกะตึจิ้น คณะทำงานขับเคลื่อน ชุมชนกะตึจิ้น	■	■		
		๑.๘ การพัฒนาโครงสร้างพื้นฐาน (เช่น ถนน ท่าเรือ สถานที่จอดรถ)	สำนักงานเขตธนบุรีและ กรุงเทพมหานคร		■		
		๑.๙ การจัดการน้ำเสียชุมชน	สำนักงานเขตธนบุรีและ กรุงเทพมหานคร	■	■		
		๑.๑๐ การป้องกันและแก้ไขปัญหา น้ำท่วม	สำนักงานเขตธนบุรีและ กรุงเทพมหานคร	■	■		

แผนงานโครงการและกิจกรรมตามยุทธศาสตร์

ยุทธศาสตร์	เป้าหมายยุทธศาสตร์	แผนงานโครงการกิจกรรม	หน่วยงานรับผิดชอบ	ระยะเวลาดำเนินงาน			
				๒๕๖๒	๒๕๖๓	๒๕๖๔	๒๕๖๕
		<p>๑.๑๑ การบริหารจัดการเส้นทางการจราจรร่วมกับสถานศึกษา</p> <p>๑.๑๒ การติดตั้งถังดับเพลิงป้องกันอัคคีภัย</p> <p>๑.๑๓ การพัฒนาสถานที่ พื้นที่ออกกำลังกายของชุมชน</p> <p>๑.๑๔ การปลูกผักคอนโตปลูกผักรั้วกินได้ การปลูกพืชสมุนไพร พืชผักสวนครัวปลอดสารพิษ เพื่อบริโภคและจำหน่าย</p>	<p>คณะกรรมการชุมชนกะตึ๋น</p> <p>คณะทำงานขับเคลื่อนชุมชนกะตึ๋น</p> <p>สถานีตำรวจนครบาล</p> <p>คณะกรรมการชุมชนกะตึ๋น</p> <p>คณะทำงานขับเคลื่อนชุมชนกะตึ๋น</p> <p>สำนักงานเขตธนบุรีและกรุงเทพมหานคร</p> <p>สำนักงานเขตธนบุรีและกรุงเทพมหานคร</p> <p>คณะกรรมการชุมชนกะตึ๋น</p> <p>คณะทำงานขับเคลื่อนชุมชนกะตึ๋น</p>				
๔. การพัฒนาเศรษฐกิจชุมชน	การพัฒนาและส่งเสริมศักยภาพการผลิตผลิตภัณฑ์และการตลาดของดีของชุมชน ตลอดจนโครงข่ายการท่องเที่ยวชุมชนให้มีคุณภาพและได้มาตรฐาน รวมทั้งมีรูปแบบการบรรจุภัณฑ์ตอบสนองต่อความต้องการของตลาด และสามารถขยายตลาดสู่ภายนอกให้ชุมชนมีรายได้เพิ่มขึ้น ที่จะมีส่วนช่วยรักษาวิถีชีวิตที่อยู่ร่วมกันบนความแตกต่างทางศาสนาและความเชื่อได้อย่างมั่นคงยั่งยืน	<p>แผนงานที่ ๑ การส่งเสริมเศรษฐกิจชุมชน</p> <p>๑.๑ การส่งเสริมพัฒนาผลิตภัณฑ์ชุมชนให้มีมาตรฐาน/ บรรจุภัณฑ์เป็นมิตรกับสิ่งแวดล้อม</p>	<p>คณะกรรมการชุมชนกะตึ๋น</p> <p>คณะทำงานขับเคลื่อนชุมชนกะตึ๋น</p> <p>สำนักงานเขตธนบุรีและกรุงเทพมหานคร</p> <p>กรมส่งเสริมวัฒนธรรม</p> <p>ICON SIAM</p>				

แผนงานโครงการและกิจกรรมตามยุทธศาสตร์

ยุทธศาสตร์	เป้าหมายยุทธศาสตร์	แผนงานโครงการกิจกรรม	หน่วยงานรับผิดชอบ	ระยะเวลาดำเนินงาน			
				๒๕๖๒	๒๕๖๓	๒๕๖๔	๒๕๖๕
		๑.๒ การส่งเสริมผลิตภัณฑ์ใหม่ และส่งเสริมอาชีพใหม่อื่นๆ ที่สามารถทำให้ชุมชนสร้างรายได้	คณะกรรมการชุมชนกะตึ๋น คณะทำงานขับเคลื่อน ชุมชนกะตึ๋น สำนักงานเขตธนบุรีและ กรุงเทพมหานคร กรมส่งเสริมวัฒนธรรม ICON SIAM	■			
		๑.๓ การสร้างตราสัญลักษณ์ของผลิตภัณฑ์ชุมชนย่านกะตึ๋น	คณะกรรมการชุมชนกะตึ๋น คณะทำงานขับเคลื่อน ชุมชนกะตึ๋น	■			
		๑.๔ การขอตราสัญลักษณ์ฮาลาลของผลิตภัณฑ์ชุมชน	คณะกรรมการชุมชนกะตึ๋น คณะทำงานขับเคลื่อน ชุมชนกะตึ๋น	■			
		๑.๕ การหาพื้นที่ตลาดเพื่อจัดจำหน่ายสินค้าของชุมชนโดยชุมชน	คณะกรรมการชุมชนกะตึ๋น คณะทำงานขับเคลื่อน ชุมชนกะตึ๋น ICON SIAM	■			
		๑.๖ การพัฒนาเว็บไซต์ สถานที่ท่องเที่ยวป้ายต่างๆ ในชุมชน ประวัติ ความเป็นมา	คณะกรรมการชุมชนกะตึ๋น คณะทำงานขับเคลื่อน ชุมชนกะตึ๋น	■			

## แผนงานโครงการและกิจกรรมตามยุทธศาสตร์

ยุทธศาสตร์	เป้าหมายยุทธศาสตร์	แผนงานโครงการกิจกรรม	หน่วยงานรับผิดชอบ	ระยะเวลาดำเนินงาน			
				๒๕๖๒	๒๕๖๓	๒๕๖๔	๒๕๖๕
		<p>๑.๗ การจัดการท่องเที่ยวโดยเครือข่ายชุมชนย่านกะดีจีน</p> <p><b>แผนงานที่ ๒</b> จัดโครงการท่องเที่ยวชุมชนและพัฒนาด้านบริการ</p> <p>๒.๑ เส้นทางท่องเที่ยวทางด้านศาสนสถาน มี ๒ เส้นทาง</p> <ul style="list-style-type: none"> <li>● เส้นทางท่องเที่ยวจากวัดประยูรวงศาวาสวรวิหาร วัดช่างดาครूस (กุฎีจีน) – ศาลเจ้าเทียนอันเก๋ง – วัดกัลยาณมิตร วรมหาวิหาร – มัสยิดบางหลวง (กุฎีขาว)</li> <li>● เส้นทางท่องเที่ยวจากมัสยิดบางหลวง (กุฎีขาว) – วัดกัลยาณมิตรวรมหาวิหาร – ศาลเจ้าเทียนอันเก๋ง – วัดช่างดาครूस (กุฎีจีน) – วัดประยูรวงศาวาสวรวิหาร</li> </ul> <p>๒.๒ เส้นทางท่องเที่ยวทางด้านวัฒนธรรมและวิถีชีวิต</p> <ul style="list-style-type: none"> <li>● เส้นทางท่องเที่ยวจากบ้านท่าเปเปอร์มาเซ่ – โรงขนมฝรั่งกุฎีจีน – ร้านอาหารโปรตุเกส (บ้านสกุลทอง) – พิพิธภัณฑ์บ้านกุฎีจีน – เรือนจันทนภาพ – บ้านเก๋าริมแม่น้ำเจ้าพระยา (เคยเป็นสถานที่เก็บส่วยภาษีอากร) – ศาลเจ้าเทียนอันเก๋ง – หลวงพ่อโต – ตีระฆัง (ใหญ่สุดของกทม.) วัดกัลยาณมิตร วรมหาวิหาร – มัสยิดบางหลวง (แบบทรงไทยแห่งเดียวของโลก)</li> </ul>	<p>คณะกรรมการชุมชนกะดีจีน คณะทำงานขับเคลื่อน ชุมชนกะดีจีน</p> <p>คณะกรรมการชุมชนกะดีจีน คณะทำงานขับเคลื่อน ชุมชนกะดีจีน</p> <p>คณะกรรมการชุมชนกะดีจีน คณะทำงานขับเคลื่อน ชุมชนกะดีจีน</p> <p>คณะกรรมการชุมชนกะดีจีน คณะทำงานขับเคลื่อน ชุมชนกะดีจีน</p>				



## แผนงานโครงการและกิจกรรมตามยุทธศาสตร์

ยุทธศาสตร์	เป้าหมายยุทธศาสตร์	แผนงานโครงการกิจกรรม	หน่วยงานรับผิดชอบ	ระยะเวลาดำเนินงาน			
				๒๕๖๒	๒๕๖๓	๒๕๖๔	๒๕๖๕
		<p>๒.๓ เส้นทางท่องเที่ยวทางน้ำ (แม่น้ำเจ้าพระยา ลำคลอง)</p> <ul style="list-style-type: none"> <li>● เส้นทางท่องเที่ยวจากประตูน้ำวัดอรุณฯ วัดกัลยาณมิตร วมหวิหาร- สะพานอนุทินสวัสดิ์ - โรงคราม - ภูมิจีน - วัดหงษ์ - สะพานนวมจำเนียร - เขตธนบุรี - ตลาดพลู - วัดปากน้ำ (ภาษีเจริญ)- คลองมอญ - กรมอุทกหารเรือ (วัดเครือวัลย์)</li> </ul> <p>๒.๔ การจัดตั้งศูนย์ข้อมูลและแหล่งเรียนรู้ชุมชนย่านกะดีจีน พร้อมห้องสุขาสาธารณะชาย-หญิง</p>	<p>คณะกรรมการชุมชนกะดีจีน คณะทำงานขับเคลื่อน ชุมชนกะดีจีน</p> <p>สำนักงานเขตธนบุรีและ กรุงเทพมหานคร คณะกรรมการชุมชนกะดีจีน คณะทำงานขับเคลื่อน ชุมชนกะดีจีน</p>	<div style="background-color: black; width: 100%; height: 10px; margin-bottom: 5px;"></div>	<div style="background-color: black; width: 100%; height: 10px; margin-bottom: 5px;"></div>	<div style="background-color: black; width: 100%; height: 10px; margin-bottom: 5px;"></div>	<div style="background-color: black; width: 100%; height: 10px; margin-bottom: 5px;"></div>



## การประชุมร่วมกับ ๖ ชุมชนย่านกะดีจีน เพื่อกำหนดแผนงานโครงการและกิจกรรม



แผนแม่บทการพัฒนาชุมชนย่านกะดีจีน ได้จัดทำตามกระบวนการการมีส่วนร่วมของทุกภาคี การพัฒนา ทั้งสมาชิกชุมชน หน่วยงานและองค์กรภาครัฐและภาคเอกชน เพื่อเป็นกรอบการพัฒนา เชิงยุทธศาสตร์ของ ๖ ชุมชนกะดีจีน พร้อมกำหนดระยะเวลาการดำเนินงานทั้งระยะเร่งด่วนและระยะยาว อย่างชัดเจน เมื่อคณะอนุกรรมการและคณะกรรมการ สภานิติบัญญัติแห่งชาติ ซึ่งได้สนับสนุน การขับเคลื่อนการพัฒนาชุมชนย่านกะดีจีน สิ้นสุดวาระการปฏิบัติหน้าที่ ชุมชนย่านกะดีจีนก็ยังคงสามารถ ดำเนินงานพัฒนาชุมชนได้ตามกรอบแผนแม่บทอย่างต่อเนื่อง ไม่หยุดชะงัก ในครั้งนี้ คณะกรรมการ ๖ ชุมชนย่านกะดีจีน และหน่วยงานที่เกี่ยวข้อง จำเป็นต้องร่วมมือกันจัดทำแผนปฏิบัติงานประจำปีระหว่าง พ.ศ. ๒๕๖๒-๒๕๖๕ โดยระบุรายละเอียดโครงการและกิจกรรม หน่วยงานรับผิดชอบ ระยะเวลาดำเนินงาน และงบประมาณอย่างชัดเจน เพื่อสนับสนุนให้ชุมชนย่านกะดีจีนเป็นชุมชนต้นแบบการอยู่ร่วมกันอย่างสันติสุข ในความต่างทางเชื้อชาติ ศาสนา และวัฒนธรรม อย่างมั่นคงยั่งยืน







## บทที่ ๕

### บทสรุปและข้อเสนอแนะเชิงนโยบาย

#### ๑. บทสรุป

##### ๑.๑ ความนำชุมชนย่านกะดีจีน

คณะกรรมการการศาสนา ศิลปะ วัฒนธรรมและการท่องเที่ยว ได้พิจารณาเห็นว่าชุมชนย่านกะดีจีน เขตธนบุรี กรุงเทพมหานคร เป็นชุมชนเก่าแก่ที่มีประวัติความเป็นมายาวนานกว่า ๒๕๐ ปี และมีคุณลักษณะพิเศษของชุมชน ซึ่งประกอบด้วยชุมชนวัดประยุรวงศ์ ชุมชนกะฎีจีน ชุมชนวัดกัลยาณ์ ชุมชนกุฎีขาว ชุมชนวัดบุปผาราม ชุมชนโรงคราม และศาลเจ้าเกียนอันเก๋ง ได้อยู่ร่วมกันอย่างสันติสุข เกื้อหนุนซึ่งกันและกัน นับว่าเป็นชุมชนต้นแบบของการอยู่ร่วมกันอย่างสันติสุขในความต่างทางเชื้อชาติ ศาสนา และวัฒนธรรมของแต่ละชุมชน จึงควรได้รับการเชิดชูให้เป็นชุมชนต้นแบบแห่งการอยู่ร่วมกันอย่างสันติสุข และเป็นพื้นที่ชุมชนแห่งการเรียนรู้การอยู่ร่วมกันอย่างสงบสุข ในความหลากหลายทางศาสนา และวัฒนธรรม ให้เป็นที่ประจักษ์ในระดับประเทศและระหว่างประเทศ ซึ่งกำลังประสบปัญหาความขัดแย้งอันเนื่องมาจากความต่างกันทางเชื้อชาติ ศาสนาและวัฒนธรรม

##### ๑.๒ การจัดมหกรรม ๖ ชุมชนย่านกะดีจีน ๓ ศาสนา ๔ ความเชื่อ เกื้อหนุนกัน สู่สันติสุข

คณะกรรมการได้ประสานความร่วมมือกับชุมชนย่านกะดีจีน หน่วยงานเครือข่ายที่เกี่ยวข้องทั้งภาครัฐและภาคเอกชน จัดโครงการมหกรรม ๖ ชุมชนย่านกะดีจีน ๓ ศาสนา ๔ ความเชื่อเกื้อหนุนกันสู่สันติสุข เมื่อวันที่เสาร์ที่ ๙ กันยายน พ.ศ. ๒๕๖๐ ระหว่างเวลา ๐๘.๓๐ – ๑๖.๓๐ น. ณ ลานหน้าโบสถ์ข้างตาคูรัฐ เขตธนบุรี โดยพลตำรวจเอก พิชิต วรรณเดชะคุปต์ ประธานคณะกรรมการเป็นประธานคณะกรรมการจัดมหกรรม ๖ ชุมชนย่านกะดีจีน และศาสตราจารย์พิเศษพรเพชร วิชิตชลชัย เป็นประธานพิธีเปิดงานมหกรรม ๖ ชุมชนย่านกะดีจีน

##### ๑.๒.๑ วัตถุประสงค์โครงการ

๑) เพื่อเชิดชูชุมชนย่านกะดีจีนให้เป็นแบบอย่างของชุมชนสันติสุข พร้อมขยายแนวคิดและวิธีการไปสู่พื้นที่ชุมชนอื่นๆ ที่มีความหลากหลายทางความเชื่อ วัฒนธรรมและวิถีชีวิตของชุมชน เป็นการเสริมสร้างสันติสุขของสังคมอันเป็นองค์ประกอบสำคัญนำไปสู่ความมั่นคงของประเทศ

๒) เพื่อเสริมสร้างการพัฒนาของชุมชนย่านกะดีจีนอย่างต่อเนื่องในการเป็นชุมชนสันติสุขต้นแบบ โดยการสนับสนุนของส่วนราชการ หน่วยงานที่เกี่ยวข้องทั้งภาครัฐและภาคเอกชน และขยายผล ไปสู่พื้นที่อื่นต่อไป

##### ๑.๒.๒ องค์ประกอบโครงการมหกรรม ๖ ชุมชนย่านกะดีจีน

๑) เวทีการเสวนา โดยผู้นำศาสนา ผู้ทรงคุณวุฒิ ผู้แทนส่วนราชการและหน่วยงานที่เกี่ยวข้อง และผู้นำชุมชน

๒) การจัดนิทรรศการแสดงประวัติของชุมชนย่านกะดีจีน

๓) การแสดงทางศิลปวัฒนธรรมของ ๖ ชุมชนย่านกะดีจีน

๔) การออกร้านชุมชน เพื่อแสดง สานิต และจำหน่ายของดีชุมชนย่านกะดีจีน

๕) การนำชมสถานที่สำคัญของชุมชนย่านกะดีจีน เช่น โบสถ์ข้างตาคูรัฐ ศาลเจ้าเกียนอันเก๋ง มัสยิดบางหลวง วัดประยุรวงศาวาสวรวิหาร และวัดกัลยาณมิตรวรมหาวิหาร เป็นต้น



### ๑.๓ แนวคิดการพัฒนาชุมชนย่านกะดีจีนอย่างต่อเนื่องเป็นรูปธรรม

ภายหลังจากจัดมหกรรม ๖ ชุมชนย่านกะดีจีน ๓ ศาสนา ๔ ความเชื่อ เกื้อหนุนกัน สู่สันติสุข เพื่อเชิดชูชุมชนย่านกะดีจีนเป็นต้นแบบของชุมชนอยู่ร่วมกันอย่างสันติสุข ในความต่างกันทางศาสนาและวัฒนธรรม และให้เป็นที่ประจักษ์ต่อสาธารณชนทั้งภายในประเทศและต่างประเทศ คณะกรรมการได้พิจารณาเห็นว่า ชุมชนย่านกะดีจีนควรได้รับการส่งเสริมความเข้มแข็งของชุมชนในด้านต่าง ๆ เพิ่มขึ้นอย่างต่อเนื่อง เช่น การพัฒนาศักยภาพของผู้นำและสมาชิกชุมชน โดยเฉพาะการมีส่วนร่วมการพัฒนาชุมชน การเสริมศักยภาพการผลิตและการตลาดของผลิตภัณฑ์ของดีของชุมชน การปรับปรุงโครงสร้างพื้นฐานและสิ่งอำนวยความสะดวกของชุมชน การจัดโครงการท่องเที่ยวชุมชน และพัฒนาการบริการ และการจัดทำแผนแม่บทการพัฒนาชุมชนย่านกะดีจีน เป็นต้น

ดังนั้น คณะกรรมการจึงได้แต่งตั้งคณะอนุกรรมการขับเคลื่อนการพัฒนาชุมชนย่านกะดีจีนสู่ความมั่นคงยั่งยืน เป็นคณะอนุกรรมการ คณะที่ ๔ ในคณะกรรมการ เพื่อให้การพัฒนาชุมชนย่านกะดีจีนมีความต่อเนื่อง ชุมชนมีความเข้มแข็ง เป็นต้นแบบของชุมชนสันติสุขในความต่างกันทางศาสนา ความเชื่อ และวัฒนธรรม อย่างมั่นคงยั่งยืน

คณะอนุกรรมการชุดดังกล่าวมี พลเอก ภาณุวัชร นาควงษ์มัย กรรมการ เป็นประธาน ผู้แทนส่วนราชการและหน่วยงานที่เกี่ยวข้องเป็นอนุกรรมการ และผู้บังคับบัญชาในกลุ่มงานคณะกรรมการการศาสนา คุณธรรม จริยธรรม ศิลปะและวัฒนธรรม (นางสาวอนรรฆวี คำภูมิ) เป็นอนุกรรมการ และเลขานุการ โดยได้รับมอบหมายภารกิจในการสร้างกระบวนการมีส่วนร่วมของทุกภาคที่เกี่ยวข้อง ทั้งภาครัฐ ภาคเอกชน และชุมชน ในการพัฒนาชุมชนย่านกะดีจีนอย่างเป็นรูปธรรม พร้อมจัดทำยุทธศาสตร์ แนวทางดำเนินงาน และแผนงานโครงการพัฒนาชุมชนย่านกะดีจีน โดยเฉพาะด้านพัฒนาคน พัฒนาผลิตภัณฑ์และการจัดบริการของชุมชน การปรับปรุงสถานที่สำคัญทางศาสนา ศิลปวัฒนธรรม และการท่องเที่ยว การปรับปรุงโครงสร้างพื้นฐานและสิ่งอำนวยความสะดวก การพัฒนาคุณภาพชีวิตของชุมชน ฯลฯ เพื่อให้เป็นชุมชนสันติสุขต้นแบบอย่างมั่นคงยั่งยืน และนำเสนอคณะกรรมการพิจารณา

### ๑.๔ การขับเคลื่อนการพัฒนาชุมชนย่านกะดีจีนสู่ความมั่นคงยั่งยืน

การดำเนินงานของคณะอนุกรรมการขับเคลื่อนการพัฒนาชุมชนย่านกะดีจีนสู่ความมั่นคงยั่งยืน ในปีงบประมาณ พ.ศ. ๒๕๖๑ และ ๒๕๖๒ ได้กำหนดยุทธศาสตร์และแผนงานโครงการ ซึ่งสรุปสาระสำคัญ ดังนี้

#### ๑.๔.๑ ยุทธศาสตร์การพัฒนา

##### ๑) ยุทธศาสตร์ที่ ๑ การพัฒนาผู้นำและสมาชิกชุมชน

##### (๑) โครงการสัมมนา เรื่องชุมชนกะดีจีน ถิ่นคนดีวิถีไทย ใจรักแผ่นดิน

คณะอนุกรรมการพิจารณาเห็นว่า การเสริมสร้างการรับรู้ให้แก่ชาวชุมชนย่านกะดีจีน เพื่อให้คนในชุมชนมีจิตสำนึกรับผิดชอบต่อชุมชนย่านกะดีจีนเป็นเรื่องสำคัญ เพราะการขับเคลื่อนการพัฒนาชุมชนจะต้องเริ่มจากการพัฒนาจิตใจของคนในชุมชนให้มีจิตสำนึกจิตสาธารณะ และจิตอาสา เป็นลำดับแรก คณะอนุกรรมการจึงจัดให้มีโครงการสัมมนา เรื่องชุมชนกะดีจีน ถิ่นคนดีวิถีไทย ใจรักแผ่นดิน วันอาทิตย์ที่ ๑๑ มีนาคม พ.ศ. ๒๕๖๑ เวลา ๐๘.๐๐ – ๑๗.๓๐ นาฬิกา ณ ห้องประชุมเฉลิมพระเกียรติ ชั้น ๘ อาคาร ๒ มหาวิทยาลัยราชภัฏธนบุรีโดยการประสานความร่วมมือกับหน่วยงานที่เกี่ยวข้อง ดำเนินการสัมมนา





การสัมมนาประกอบด้วย การบรรยายพิเศษโดยวิทยากรผู้ทรงคุณวุฒิ จากหน่วยงานกระทรวงกลาโหมและกรุงเทพมหานคร โดยเน้นให้ผู้เข้ารับการสัมมนาได้ตระหนักรู้ ถึงคุณค่าความสำคัญทางประวัติศาสตร์ของชาติและชุมชนย่านกะดีจีน การเสริมสร้างความสามัคคี และจิตสำนึก การเสียสละ การทำชุมชนให้น่าอยู่ พร้อมทั้งมีกิจกรรมนันทนาการ และการประชุม กลุ่มย่อยเพื่อให้ผู้เข้าร่วมการสัมมนาได้มีส่วนร่วมในกิจกรรมอันเป็นการเสริมสร้างความสามัคคี ของสมาชิกชุมชน ภายหลังจากการสัมมนา คณะกรรมการได้มอบใบประกาศผ่านการสัมมนาและเข็มที่ระลึก ให้แก่ผู้นำชุมชน สมาชิกชุมชน และผู้เข้าร่วมสัมมนาสมทบจากพื้นที่ใกล้เคียงเพื่อเป็นเกียรติ และตระหนักในการมีส่วนร่วมการพัฒนาชุมชนย่านกะดีจีน

## (๒) การส่งเสริมความเข้มแข็งของชุมชนย่านกะดีจีน

คณะอนุกรรมการพิจารณาแล้วเห็นว่า แม้ชุมชนย่านกะดีจีนเป็นชุมชน อยู่ร่วมกันอย่างสันติสุขในความต่างกันทางศาสนา วัฒนธรรม แต่ชุมชนก็ยังขาดพลังและความเข้มแข็ง ภายใน โดยเฉพาะอย่างยิ่งสมาชิกชุมชนซึ่งส่วนใหญ่ขาดการรับรู้ความเคลื่อนไหวและความกระตือรือร้น ในการมีส่วนร่วมการพัฒนาชุมชน ทั้ง ๆ ที่ชุมชนย่านกะดีจีนมีต้นทุนทางสังคมและเศรษฐกิจมากกว่าชุมชนอื่น ในระดับเดียวกัน ดังนั้น คณะอนุกรรมการเห็นควรเร่งรัดการพัฒนาชุมชนย่านกะดีจีนจากภายใน คือ คณะผู้นำและสมาชิกชุมชนเองเป็นลำดับแรก

ดังนั้น คณะอนุกรรมการจึงมอบหมายให้ผู้แทนชุมชนย่านกะดีจีนซึ่งร่วมเป็น อนุกรรมการขับเคลื่อนการพัฒนาชุมชนย่านกะดีจีนสู่ความมั่นคงยั่งยืน ที่มีพลเอก ภาณุวัชร นาควงษ์ม เป็นประธานคณะอนุกรรมการประสานผู้นำทั้ง ๖ ชุมชน เพื่อสรรหาหาผู้แทนแต่ละชุมชน ชุมชนละ ๒ - ๓ คน เพื่อจัดตั้งเป็นคณะกรรมการพัฒนาชุมชนย่านกะดีจีนสู่ความมั่นคงยั่งยืน ภาคประชาสังคม คณะกรรมการภาคประชาสังคมนี้เป็นองค์กรหลักของชุมชนดูแลรับผิดชอบ การประสานกับหน่วยงานทั้งภาครัฐและภาคเอกชน เพื่อการพัฒนาชุมชนอย่างครบวงจร เช่น การจัดการจราจร และสถานที่จอดรถ การประสานงานกับคณะศึกษาดูงานหรือคณะนักท่องเที่ยว และการต้อนรับคณะผู้มาเยือน ที่ศูนย์ข้อมูลเรียนรู้ชุมชนย่านกะดีจีน การนำชมสถานที่สำคัญของชุมชน การจัดจำหน่ายของดีของชุมชน ของที่ระลึก ร้านอาหารและเครื่องดื่ม และจัดข้อมูลสารสนเทศรูปแบบต่าง ๆ เพื่อการประชาสัมพันธ์ สู่สาธารณชนทั้งภายในประเทศและระหว่างประเทศ

ขณะนี้อยู่ระหว่างการประสานการจัดตั้งคณะกรรมการพัฒนาชุมชนย่านกะดีจีน ภาคประชาสังคม เพื่อสร้างความเข้มแข็งภายในของชุมชน

## (๓) การศึกษาดูงานชุมชนตัวอย่าง

คณะอนุกรรมการได้กำหนดให้มีการศึกษาดูงานชุมชนตัวอย่าง เพื่อช่วยส่งเสริมโลกทัศน์ความรู้ความเข้าใจการพัฒนาให้แก่ผู้นำและสมาชิกชุมชน อันเป็นประโยชน์ ต่อการพัฒนาชุมชนย่านกะดีจีน

(๓.๑) การศึกษาดูงานชุมชนในเขตกรุงเทพมหานคร ปริมณฑล หรือจังหวัดใกล้เคียง ที่สามารถเดินทางไปกลับได้ภายในหนึ่งวัน ได้แก่ คิงบางกระเจ้า จังหวัดสมุทรปราการ ชุมชนนางเลิ้ง กรุงเทพมหานคร โดยเชิญผู้แทนชุมชนย่านกะดีจีนทั้ง ๖ ชุมชน ชุมชนละ ๒ คน เพื่อร่วมเดินทางไปศึกษาดูงาน



(๓.๒) การศึกษาดูงานชุมชนต่างจังหวัดและเพื่อความสะดวกจึงต้องค้างแรม ๑ คืน ได้แก่ ชุมชนหลากหลายศาสนาและวัฒนธรรมเมืองเก่าอยุธยา จังหวัดพระนครศรีอยุธยา โดยผู้นำชุมชนย่านกะดีจีนร่วมเดินทางไปศึกษาดูงาน

## ๒) ยุทธศาสตร์ที่ ๒ การเสริมศักยภาพการผลิตและการตลาดของผลิตภัณฑ์ของดีของชุมชน

ชุมชนย่านกะดีจีนมีต้นทุนทางสังคมโดยเฉพาะด้านศาสนา วัฒนธรรมและวิถีชีวิตชุมชนสูงกว่าชุมชนอื่นอย่างชัดเจน ต้นทุนทางสังคมนี้สะท้อนให้เห็นอย่างเป็นรูปธรรม ได้แก่ อาคารบ้านเรือนสิ่งก่อสร้าง สถานที่สำคัญของชุมชน ขนบธรรมเนียมประเพณีที่หลากหลาย ผลิตภัณฑ์และอาหารประจำท้องถิ่นของดีของชุมชน สิ่งเหล่านี้คือมรดกทางวัฒนธรรมอันทรงคุณค่า ซึ่งควรอนุรักษ์และพัฒนาต่อยอดให้มั่นคง ก่อให้เกิดประโยชน์ทางคุณค่าและมูลค่าทางเศรษฐกิจแก่ชุมชนอีกด้วย

กรณีตัวอย่างพัฒนาต่อยอดข้างต้น ได้แก่ กรมส่งเสริมวัฒนธรรมของกรุงเทพมหานคร กระทรวงวัฒนธรรม ได้มีการขึ้นบัญชีขนมฝรั่งกุฎีจีนเป็นมรดกทางภูมิปัญญาทางวัฒนธรรมของกรุงเทพมหานคร และมีการส่งเสริมให้ชุมชนย่านกะดีจีนเป็นแหล่งท่องเที่ยวเชิงวัฒนธรรม พร้อมทั้งได้รวบรวมร้านอาหารอร่อยจากทั่วประเทศ ซึ่งมีร้านในชุมชนย่านกะดีจีนรวมอยู่ด้วย นอกจากนี้ อาจจำเป็นต้องค้นหาของดีของเด่นของดังของชุมชนเพิ่มเติม เช่น อาหาร ขนม สถานที่สำคัญทางประวัติศาสตร์ การแสดงเชิงวัฒนธรรมและวิถีชีวิตของชุมชน เพื่อนำสิ่งเหล่านี้มาร้อยเรียงถ่ายทอดผ่านสื่อความหมายท้องถิ่นและระบบสารสนเทศการผลิตและจำหน่ายผลิตภัณฑ์ของชุมชนอย่างเป็นระบบสนองความต้องการของตลาดอีกด้วย

## ๓) ยุทธศาสตร์ที่ ๓ การปรับปรุงโครงสร้างพื้นฐานและสิ่งอำนวยความสะดวกของชุมชน

คณะอนุกรรมการได้ตรวจเยี่ยมและประชุมพบปะสมาชิกชุมชนย่านกะดีจีนแล้วพบว่า ปัญหาสำคัญเร่งด่วนเกี่ยวกับโครงสร้างพื้นฐานของชุมชนย่านกะดีจีน ซึ่งส่งผลกระทบต่อชีวิตประจำวันและความปลอดภัยในชีวิตและทรัพย์สินของสมาชิกชุมชน เช่น การปรับปรุงเขื่อนและทางเดินริมแม่น้ำเจ้าพระยาซึ่งยึดเยื่อกว่า ๕ ปี พร้อมติดตั้งไฟส่องสว่างเส้นทางสัญจรทางเรือริมฝั่งแม่น้ำเจ้าพระยา มีเรือหรือยานพาหนะอื่นจอดระเกะระกะกีดขวางทางสัญจร จึงควรจัดระเบียบสร้างภูมิทัศน์ริมฝั่งแม่น้ำเจ้าพระยาให้สวยงามเส้นทางการเดินทางภายในชุมชนมีความคับแคบ จึงควรจัดทำแผนปรับปรุงเส้นทางสัญจรภายในชุมชน เชื่อมต่อกับถนนภายนอกชุมชนอย่างเป็นระบบ การรณรงค์รักษาความสะอาดเสริมสภาพแวดล้อมภายในชุมชนให้มีความเป็นระเบียบเรียบร้อยนำมาเยือนและจัดให้มีศูนย์ข้อมูลและแหล่งเรียนรู้ชุมชนย่านกะดีจีน เพื่อการต้อนรับและให้บริการแก่ผู้มาเยือนอย่างมีมาตรฐานครบวงจร

คณะอนุกรรมการได้ประชุมปรึกษาหารือกับหน่วยงานและองค์กรที่เกี่ยวข้อง และที่ประชุมได้มอบหมายสำนักงานเขตธนบุรีเป็นเจ้าภาพดำเนินการ ซึ่งสำนักงานเขตธนบุรีได้ประสานงานกับส่วนราชการกรุงเทพมหานคร เพื่อเร่งรัดดำเนินการปรับปรุงด้านกายภาพของชุมชนเบื้องต้น จำนวน ๒๗ รายการ และได้ปรับปรุงงานตามรายการเรียบร้อยแล้ว สำหรับศูนย์ข้อมูลและแหล่งเรียนรู้ชุมชนย่านกะดีจีน ขณะนี้อยู่ระหว่างการประสานงานกับหน่วยงานที่เกี่ยวข้อง เช่น กรมเจ้าท่าเจ้าของอาคารและท่าเทียบเรือได้สะพานพระพุทธยอดฟ้าด้านฝั่งธนบุรี ซึ่งเหมาะสมในการปรับปรุงเป็นศูนย์ข้อมูลและแหล่งเรียนรู้ชุมชนย่านกะดีจีน รวมถึงหน่วยงานเกี่ยวกับการเตรียมการออกแบบ





และจัดทำงบประมาณสนับสนุนจากหน่วยงานทั้งภาครัฐและภาคเอกชน เพื่อจัดตั้งศูนย์ข้อมูล และแหล่งเรียนรู้ชุมชนย่านกะดีจีนให้สามารถต้อนรับผู้มาเยือนได้อย่างสมบูรณ์แบบ

#### ๔) ยุทธศาสตร์ที่ ๔ การจัดโครงข่ายการท่องเที่ยวชุมชนและพัฒนาด้านบริการ

การจัดโครงข่ายการท่องเที่ยวชุมชนให้มีความหลากหลายย่อมส่งเสริมการท่องเที่ยว ชุมชนย่านกะดีจีน ช่วยดึงดูดนักท่องเที่ยวเพิ่มมากขึ้น ส่งผลดีต่อการพัฒนาเศรษฐกิจ สังคมของชุมชน เช่น การจัดเส้นทางท่องเที่ยวชุมชนย่านกะดีจีนเชิงศาสนาและศิลปวัฒนธรรม ศึกษาเส้นทางสัญจรทางแม่น้ำ เจ้าพระยาและลำคลองต่าง ๆ เพื่อส่งเสริมการท่องเที่ยวชุมชนทางน้ำอย่างครบวงจร พัฒนาชุมชน ย่านกะดีจีนให้เป็นแหล่งท่องเที่ยวที่มีความสะดวกสบายในการเดินทาง และมีความปลอดภัยในชีวิต และทรัพย์สิน ส่งเสริมเด็กและเยาวชนในชุมชนให้มีความรู้เกี่ยวกับประวัติศาสตร์และสถานที่ท่องเที่ยว ชุมชนเพื่อเป็นมรดกแก่เยาวชนให้แก่นักท่องเที่ยว ส่งเสริมให้นักท่องเที่ยวได้ทดลองเรียนรู้การทำผลิตภัณฑ์ ของดีของเด่นของชุมชน สมาชิกชุมชนแต่งกายตามวัฒนธรรมชุมชนเพื่อให้การต้อนรับผู้มาเยือน และส่งเสริมการประชาสัมพันธ์หลากหลายรูปแบบ เพื่อเชิญชวนการท่องเที่ยวชุมชนย่านกะดีจีน เป็นต้น

#### ๑.๔.๒ การจัดทำแผนแม่บทการพัฒนาชุมชนย่านกะดีจีน

คณะอนุกรรมการได้ประสานความร่วมมือกับมหาวิทยาลัยราชภัฏธนบุรี ในการพิจารณา จัดทำแผนแม่บทการพัฒนาชุมชนย่านกะดีจีน เพื่อเป็นกรอบการพัฒนาทั้งระยะสั้นและระยะยาว โดยเน้นกระบวนการมีส่วนร่วมของสมาชิกชุมชน หน่วยงานและองค์กรที่เกี่ยวข้องทั้งภาครัฐ และภาคเอกชน ทั้งนี้ การพัฒนาจะครอบคลุมทั้งด้านสังคม เศรษฐกิจและสิ่งแวดล้อมให้มีความสมดุล เช่น การพัฒนาศักยภาพของสมาชิกชุมชน การพัฒนาผลิตภัณฑ์ของดีของชุมชนทั้งด้านการผลิตและการตลาด การพัฒนากิจกรรมทางศิลปวัฒนธรรม การพัฒนาโครงข่ายการท่องเที่ยวชุมชนหลากหลายรูปแบบ การพัฒนาโครงสร้างพื้นฐานแบบครบวงจร การรักษาความสะอาดและจัดระเบียบชุมชนให้น่าอยู่น่าเยือน เป็นต้น

กระบวนการจัดทำแผนแม่บทการพัฒนาชุมชนย่านกะดีจีนดังกล่าว มหาวิทยาลัยราชภัฏธนบุรี ได้จัดทำเค้าโครงแผนแม่บท และได้เดินสายจัดประชุมหารือรับฟังความคิดเห็นของ ๖ ชุมชน หน่วยงาน องค์กรที่เกี่ยวข้องทั้งภาครัฐและภาคเอกชน จากนั้น มหาวิทยาลัยราชภัฏธนบุรีได้ประมวลข้อมูล ความคิดเห็นของทุกฝ่าย จัดทำเป็นร่างแผนแม่บทการพัฒนาชุมชนย่านกะดีจีนฉบับการมีส่วนร่วม ของทุกภาคีการพัฒนา นำเสนอคณะอนุกรรมการพิจารณา และเห็นชอบให้เป็นแผนแม่บทการพัฒนา ชุมชนย่านกะดีจีน ซึ่งสรุปสาระสำคัญ ดังนี้

#### ๑) วัตถุประสงค์

- (๑) เพื่อเป็นกรอบการพัฒนา ๖ ชุมชนย่านกะดีจีน โดยเน้นการมีส่วนร่วมของทุกภาคีที่เกี่ยวข้อง
- (๒) เพื่อเสริมสร้างความเข้มแข็งของชุมชนย่านกะดีจีนให้เป็นชุมชนต้นแบบของการอยู่ร่วมกัน อย่างสันติสุขในความต่างทางเชื้อชาติ ศาสนา และวัฒนธรรม อย่างมั่นคงยั่งยืน

#### ๒) วิสัยทัศน์

ความเข้มแข็งของชุมชนย่านกะดีจีน ส่งผลให้เป็นชุมชนต้นแบบแห่งการอยู่ร่วมกันอย่างสันติสุข ในความต่างทางเชื้อชาติ ศาสนา และวัฒนธรรม ทั้งระดับประเทศและระหว่างประเทศ อย่างมั่นคงยั่งยืน



### ๓) ยุทธศาสตร์การพัฒนา

ยุทธศาสตร์ที่ ๑ การเสริมสร้างศักยภาพของผู้นำและสมาชิกชุมชน

เสริมเพิ่มการตระหนักรู้ของผู้นำและสมาชิกชุมชนในความเป็นเจ้าของชุมชน มีจิตอาสา จิตสาธารณะ เสียสละเพื่อชุมชน

ยุทธศาสตร์ที่ ๒ การส่งเสริมการมีส่วนร่วมการพัฒนาชุมชนรูปแบบ “บวร”

การพัฒนาชุมชนย่านกะดีจีน รูปแบบหนึ่ง คือ “บวร” โดยการประสานความร่วมมือระหว่างชุมชน วัด โรงเรียนหรือหน่วยงานรัฐ

ยุทธศาสตร์ที่ ๓ การปรับปรุงโครงสร้างพื้นฐาน

เร่งรัดการปรับปรุงโครงสร้างพื้นฐานของชุมชน ได้แก่ เส้นทางจราจรทางถนน และทางน้ำ ระบบไฟฟ้า ประปา การจัดการขยะน้ำเสีย กายภาพชุมชน ป้ายบอกทาง ป้ายสื่อความหมาย และสิ่งอำนวยความสะดวกให้แก่ผู้มาเยือน

ยุทธศาสตร์ที่ ๔ การพัฒนาเศรษฐกิจชุมชน

เพิ่มศักยภาพการผลิตและการตลาดของผลิตภัณฑ์ของดีของชุมชน เพื่อสร้างงานเพิ่มรายได้ให้แก่ชุมชน

### ๔) วิธีการดำเนินงาน

(๑) ประมวลข้อมูลเกี่ยวกับ ๖ ชุมชนย่านกะดีจีนทั้งทางกว้างและทางลึก

(๒) ศึกษาศักยภาพ โอกาส ปัญหาอุปสรรค และความต้องการของชุมชนย่านกะดีจีน

(๓) เรียบเรียงผลจาก (๑) และ (๒) เพื่อจัดทำเค้าโครงแผนแม่บทการพัฒนาชุมชนย่านกะดีจีน

### ๕) ขั้นตอนการจัดทำแผนแม่บท

การจัดทำแผนแม่บท ประกอบด้วย ๗ ขั้นตอน

(๑) จัดประชุมภาคีที่เกี่ยวข้อง เพื่อระดมความคิดเห็น

(๒) ประมวลความคิดเห็นและข้อมูล จัดทำเค้าโครงแผนแม่บท

(๓) เดินสายประชุมร่วมกับแต่ละ ๖ ชุมชนย่านกะดีจีน เพื่อพิจารณาเค้าโครงแผนแม่บท

(๔) จัดประชุมร่วม ๖ ชุมชนย่านกะดีจีนและหน่วยงานที่เกี่ยวข้อง เพื่อพิจารณาเค้าโครงแผนแม่บท

(๕) ประมวลความเห็นของทุกภาคีการพัฒนา และจัดทำร่างแผนแม่บท

(๖) ประธานชุมชนและสมาชิกชุมชนทั้ง ๖ ชุมชน ตรวจสอบร่างแผนแม่บท โดยเฉพาะแผนงานโครงการและกิจกรรมการพัฒนาตามความต้องการของชุมชน

(๗) นำเสนอร่างแผนแม่บทต่อคณะอนุกรรมการเพื่อพิจารณาและดำเนินการตามขั้นตอนต่อไป

### ๖) แผนงานโครงการและกิจกรรม ตามยุทธศาสตร์ (๓๙ โครงการ ๔ กิจกรรม)

ยุทธศาสตร์ที่ ๑ การเสริมสร้างศักยภาพของผู้นำและสมาชิกชุมชน

แผนงานที่ ๑ ส่งเสริมการเรียนรู้ของชุมชน ประกอบด้วย ๘ โครงการ ๑ กิจกรรม

แผนงานที่ ๒ ส่งเสริมสุขภาพชุมชน ประกอบด้วย ๔ โครงการ ๑ กิจกรรม

ยุทธศาสตร์ที่ ๒ การส่งเสริมการมีส่วนร่วมการพัฒนาชุมชนรูปแบบ “บวร” ประกอบด้วย

๕ โครงการ ๒ กิจกรรม

ยุทธศาสตร์ที่ ๓ การปรับปรุงโครงสร้างพื้นฐาน ประกอบด้วย ๑๔ โครงการ



**ยุทธศาสตร์ที่ ๔ การพัฒนาเศรษฐกิจชุมชน**

แผนงานที่ ๑ ส่งเสริมเศรษฐกิจชุมชน ประกอบด้วย ๗ โครงการ

แผนงานที่ ๒ จัดโครงการท่องเที่ยวชุมชนและพัฒนาด้านบริการ ประกอบด้วย ๕ โครงการ

**แผนงานโครงการและกิจกรรมข้างต้นสามารถแยกตามหน่วยงานที่รับผิดชอบ  
 และระยะดำเนินงาน ดังตารางต่อไปนี้**

**คณะกรรมการชุมชนกะดีจีน  
 คณะทำงานขับเคลื่อนชุมชนกะดีจีน**

ยุทธศาสตร์ แผนงานโครงการและกิจกรรม	หน่วยงานรับผิดชอบ	ระยะเวลาดำเนินงาน			
		๒๕๖๒	๒๕๖๓	๒๕๖๔	๒๕๖๕
<b>ยุทธศาสตร์ที่ ๑</b>					
<b>แผนงานที่ ๑ การส่งเสริมการเรียนรู้ของชุมชน</b>					
๑.๑.๑ การส่งเสริมการมีส่วนร่วมของคนในชุมชนในการสร้างองค์ความรู้เกี่ยวกับประวัติความเป็นมาของชุมชน	คณะกรรมการชุมชนกะดีจีน คณะทำงานขับเคลื่อนชุมชนกะดีจีน	○	○	○	
๑.๑.๒ การเปิดเวทีแสดงความคิดเห็นในแต่ละชุมชน (เครือข่ายภาคประชาสังคม ประธานชุมชน กรรมการ ผู้นำองค์กร) (กรรมชุมชน & กรรมกรรมมัสยิด)	คณะกรรมการชุมชนกะดีจีน คณะทำงานขับเคลื่อนชุมชนกะดีจีน	○	○		
๑.๑.๓ การนำศาสตร์พระราชา (รัชกาลที่ ๙) และราชาบายรัชกาลที่ ๑๐ มาใช้ในกิจกรรมของชุมชน	คณะกรรมการชุมชนกะดีจีน คณะทำงานขับเคลื่อนชุมชนกะดีจีน	○	○	○	○
๑.๑.๔ การศึกษาดูงานด้านการจัดการท่องเที่ยวโดยชุมชนต้นแบบ (Good Practice) (๗)	คณะกรรมการชุมชนกะดีจีน คณะทำงานขับเคลื่อนชุมชนกะดีจีน	○	○		
๑.๑.๕ การจัดอบรมหลักสูตรเจ้าบ้านน้อย ผู้นำเที่ยวท้องถิ่น	คณะกรรมการชุมชนกะดีจีน คณะทำงานขับเคลื่อนชุมชนกะดีจีน		○	○	○
๑.๑.๖ จัดทำคู่มือ แผนที่เชื่อมโยงพร้อมข้อมูลของพื้นที่ย่านกะดีจีน	คณะกรรมการชุมชนกะดีจีน คณะทำงานขับเคลื่อนชุมชนกะดีจีน	○	○		
๑.๑.๗ การส่งเสริมศิลปะการแสดงแก่เยาวชน เช่น ลิเกฮูลู ระเบบารองแง ระเบบ่าโปตุเกตุ เซตสิงโต	คณะกรรมการชุมชนกะดีจีน คณะทำงานขับเคลื่อนชุมชนกะดีจีน	○	○	○	○
<b>แผนงานที่ ๒ การส่งเสริมสุขภาพชุมชน</b>					
๑.๒.๑ ส่งเสริมการออกกำลังกายของคนในชุมชนทุกช่วงวัย	คณะกรรมการชุมชนกะดีจีน คณะทำงานขับเคลื่อนชุมชนกะดีจีน	○	○	○	○
๑.๒.๒ การพัฒนาคุณภาพชีวิตผู้สูงอายุในชุมชน เช่น การศึกษาอาชีพ กิจกรรมผู้สูงอายุ	คณะกรรมการชุมชนกะดีจีน คณะทำงานขับเคลื่อนชุมชนกะดีจีน	○	○	○	○
๑.๒.๓ การรณรงค์ ป้องกัน กำจัดแหล่งเพาะพันธุ์ ยุง แมว สุนัข	คณะกรรมการชุมชนกะดีจีน คณะทำงานขับเคลื่อนชุมชนกะดีจีน	○	○	○	○
๑.๒.๔ ผลิตภัณฑ์ชุมชนเพื่อสุขภาพ	คณะกรรมการชุมชนกะดีจีน คณะทำงานขับเคลื่อนชุมชนกะดีจีน	○	○	○	○



ยุทธศาสตร์ แผนงานโครงการและกิจกรรม	หน่วยงานรับผิดชอบ	ระยะเวลาดำเนินงาน			
		๒๕๖๒	๒๕๖๓	๒๕๖๔	๒๕๖๕
<b>ยุทธศาสตร์ที่ ๒</b>					
<b>แผนงานที่ ๑ การส่งเสริมการมีส่วนร่วมในชุมชน สังคมสันติสุข รูปแบบ “บวร” บ้าน วัด โรงเรียน</b>					
๒.๑.๑ การสร้างเครือข่ายและความรับผิดชอบในการขับเคลื่อนแผนพัฒนาชุมชน ย่านกะดีจีน (เริ่มดำเนินการเป็นอันดับแรก)	คณะกรรมการชุมชนกะดีจีน คณะทำงานขับเคลื่อนชุมชนกะดีจีน	○	○	○	○
๒.๑.๒ การสร้างแรงจูงใจ จิตสำนึก ความตระหนักรู้ การทำงานเพื่อชุมชน การสร้างกลุ่มจิตอาสาในชุมชน การปลูกฝังให้คนในชุมชนรักท้องถิ่น การจัดกิจกรรมของชุมชน เช่น กิจกรรมลูกเสือชาวบ้าน การเข้าค่าย	คณะกรรมการชุมชนกะดีจีน คณะทำงานขับเคลื่อนชุมชนกะดีจีน	○	○	○	○
๒.๑.๓ การสร้างการรับรู้ผลการดำเนินงานของชุมชนผ่านช่องทางต่างๆ เช่น ป้ายประชาสัมพันธ์ เสียงตามสาย จดหมายข่าว เครือข่ายสังคมออนไลน์ ฯลฯ	คณะกรรมการชุมชนกะดีจีน คณะทำงานขับเคลื่อนชุมชนกะดีจีน	○	○	○	○
๒.๑.๔ การสร้างความร่วมมือของคนในชุมชนและหน่วยงานที่เกี่ยวข้องในการสอดส่องดูแล ป้องปรามยาเสพติด และให้ความรู้โทษของยาเสพติดแก่เยาวชนและคนในชุมชน	คณะกรรมการชุมชนกะดีจีน คณะทำงานขับเคลื่อนชุมชนกะดีจีน	○	○	○	○
๒.๑.๕ การรักษาความปลอดภัยในชุมชน อาสาสมัครป้องกันภัยฝ่ายพลเรือน (อปพร.) อาสาสมัครสาธารณสุข (ออส.)	คณะกรรมการชุมชนกะดีจีน คณะทำงานขับเคลื่อนชุมชนกะดีจีน	○	○	○	○
๒.๑.๖ การจัดกิจกรรมหรือการประกวดเพื่อเป็นการจูงใจให้เกิดการมีส่วนร่วมของชุมชนย่านกะดีจีน	คณะกรรมการชุมชนกะดีจีน คณะทำงานขับเคลื่อนชุมชนกะดีจีน	○	○	○	○
๒.๑.๗ การส่งเสริมกิจกรรมทางศาสนาพุทธ คริสต์ อิสลาม เช่น การปฏิบัติธรรมในวันสำคัญทางศาสนา การน้อมสกรสังคีตลีลพิธีท้องถิ่น (เศียรพระพุทธรูปหลวงพ่อดำ, หลวงพ่อโต, เจดีย์ขาว, โบสถ์, มัสยิด, ศาลเจ้าพ่อดำ, ศาลเจ้าเกียนอันเกง ฯลฯ)	คณะกรรมการชุมชนกะดีจีน คณะทำงานขับเคลื่อนชุมชนกะดีจีน	○	○	○	○
<b>ยุทธศาสตร์ที่ ๓</b>					
<b>แผนงานที่ ๑ การปรับทัศนียภาพ โครงสร้างพื้นฐานชุมชน</b>					
๓.๑.๑ การทำเส้นทางเชื่อมโยงสถานที่แหล่งท่องเที่ยวและป้ายบอกทาง	คณะกรรมการชุมชนกะดีจีน คณะทำงานขับเคลื่อนชุมชนกะดีจีน	○	○		
๓.๑.๒ การจัดทำป้ายประวัติความเป็นมา ประชาสัมพันธ์สถานที่ท่องเที่ยว	คณะกรรมการชุมชนกะดีจีน คณะทำงานขับเคลื่อนชุมชนกะดีจีน	○	○		
๓.๑.๓ การปรับทัศนียภาพ ทาสี ปลูกต้นไม้ จัดสวนหย่อม การพัฒนาหน้าบ้านหน้ามอง	คณะกรรมการชุมชนกะดีจีน คณะทำงานขับเคลื่อนชุมชนกะดีจีน	○	○	○	○
๓.๑.๔ การบริหารจัดการขยะชุมชนเพื่อการรักษาความสะอาด การรักษาและดูแลสิ่งแวดล้อม	คณะกรรมการชุมชนกะดีจีน คณะทำงานขับเคลื่อนชุมชนกะดีจีน	○	○	○	○
๓.๑.๕ การปลูกผักคอนโดปลูกผักรั้วกันได้ การปลูกพืชสมุนไพร พืชผักสวนครัวปลอดสารพิษ เพื่อบริโภคและจำหน่าย	คณะกรรมการชุมชนกะดีจีน คณะทำงานขับเคลื่อนชุมชนกะดีจีน	○	○	○	○



ยุทธศาสตร์ แผนงานโครงการและกิจกรรม	หน่วยงานรับผิดชอบ	ระยะเวลาดำเนินงาน			
		๒๕๖๒	๒๕๖๓	๒๕๖๔	๒๕๖๕
<b>ยุทธศาสตร์ที่ ๔</b>					
<b>แผนงานที่ ๑ การส่งเสริมเศรษฐกิจชุมชน</b>					
๔.๑.๑ การสร้างตราสัญลักษณ์ของผลิตภัณฑ์ชุมชนย่านกะดีจีน	คณะกรรมการชุมชนกะดีจีน คณะทำงานขับเคลื่อนชุมชน กะดีจีน	○	○		
๔.๑.๒ การขอตราสัญลักษณ์ฮาลาลของผลิตภัณฑ์ชุมชน	คณะกรรมการชุมชนกะดีจีน คณะทำงานขับเคลื่อนชุมชน กะดีจีน	○	○		
๔.๑.๓ การหาพื้นที่ตลาดเพื่อจัดจำหน่ายสินค้าของชุมชนโดย ชุมชน	คณะกรรมการชุมชนกะดีจีน คณะทำงานขับเคลื่อนชุมชน กะดีจีน	○	○		
๔.๑.๔ การพัฒนาเว็บไซต์ สถานที่ท่องเที่ยว/ป้ายต่างๆ ในชุมชน ประวัติ ความเป็นมา	คณะกรรมการชุมชนกะดีจีน คณะทำงานขับเคลื่อนชุมชน กะดีจีน	○	○	○	○
๔.๑.๕ การจัดการท่องเที่ยวโดยเครือข่ายชุมชนย่านกะดีจีน	คณะกรรมการชุมชนกะดีจีน คณะทำงานขับเคลื่อนชุมชน กะดีจีน	○	○	○	○
<b>แผนงานที่ ๒ โครงข่ายการท่องเที่ยวชุมชนและการพัฒนาด้านบริการ</b>					
๔.๒.๑ เส้นทางท่องเที่ยวทางด้านศาสนสถาน มี ๒ เส้นทาง <ul style="list-style-type: none"> <li>● เส้นทางท่องเที่ยวจากวัดประยูรวงศาวาสวรวิหาร วัดช่างดาครूस (กุฎีจีน) – ศาลเจ้าเกียนอันเก็ง – วัดกัลยาณมิตร รวมหาวิหาร – มัสยิดบางหลวง (กุฎีขาว)</li> <li>● เส้นทางท่องเที่ยวจากมัสยิดบางหลวง (กุฎีขาว) – วัด กัลยาณมิตรรวมหาวิหาร – ศาลเจ้าเกียนอันเก็ง – วัดช่างดาครूस (กุฎีจีน) – วัดประยูรวงศาวาสวรวิหาร</li> </ul>	คณะกรรมการชุมชนกะดีจีน คณะทำงานขับเคลื่อนชุมชน กะดีจีน	○	○	○	○
๔.๒.๒ เส้นทางท่องเที่ยวทางด้านวัฒนธรรมและวิถีชีวิต <ul style="list-style-type: none"> <li>● เส้นทางท่องเที่ยวจากบ้านท่าเปเปอร์มาเช่ – โรงขนม ฝรั่งกุฎีจีน – ร้านอาหารโปรตุเกส (บ้านสกุลทอง) – พิพิธภัณฑสถาน กุฎีจีน – เรือนจันทนภาพ – บ้านเก่าริมแม่น้ำเจ้าพระยา (เคยเป็น สถานที่เก็บส่วยภาษีอากร) – ศาลเจ้าเกียนอันเก็ง – หลวงพ่อโต – ตึระซัง (ใหญ่สุดของกทม.) วัดกัลยาณมิตรรวมหาวิหาร – มัสยิดบาง หลวง (แบบทรงไทยแห่งเดียวของโลก)</li> </ul>	คณะกรรมการชุมชนกะดีจีน คณะทำงานขับเคลื่อนชุมชน กะดีจีน	○	○	○	○
๔.๒.๓ เส้นทางท่องเที่ยวทางน้ำ (แม่น้ำเจ้าพระยาลำคลอง) <ul style="list-style-type: none"> <li>● เส้นทางท่องเที่ยวจากประตูน้ำวัดอรุณฯ วัดกัลยาฯ – สะพานอนุทินสวัสดิ์ – โรงคราม – กุฎีจีน – วัดหงษ์ – สะพานนว จำเนียร – เขตธนบุรี – ตลาดพลู – วัดปากน้ำ (ภาษีเจริญ) – คลองมอญ – กรมอุทกหารเรือ (วัดเครือวัลย์)</li> </ul>	คณะกรรมการชุมชนกะดีจีน คณะทำงานขับเคลื่อนชุมชน กะดีจีน		○	○	○
๔.๒.๔ การจัดตั้งศูนย์ข้อมูลและการเรียนรู้ชุมชนย่านกะดีจีน พร้อมห้องสุขาสาธารณะชาย-หญิง	คณะกรรมการชุมชนกะดีจีน คณะทำงานขับเคลื่อนชุมชน กะดีจีน	○	○		



**สำนักงานเขตธนบุรีและกรุงเทพมหานคร**

ยุทธศาสตร์ แผนงานโครงการและกิจกรรม	หน่วยงานรับผิดชอบ	ระยะเวลาดำเนินงาน			
		๒๕๖๒	๒๕๖๓	๒๕๖๔	๒๕๖๕
<b>ยุทธศาสตร์ที่ ๑</b>					
<b>แผนงานที่ ๒ การส่งเสริมสุขภาพชุมชน</b>					
๑.๒.๑ การให้บริการตรวจสุขภาพชุมชน	สำนักงานเขตธนบุรีและ กรุงเทพมหานคร	○	○	○	○
๑.๒.๒ การรณรงค์ ป้องกัน กำจัดแหล่งเพาะพันธุ์ ยุง แมว สุนัข	สำนักงานเขตธนบุรีและ กรุงเทพมหานคร	○	○	○	○
<b>ยุทธศาสตร์ที่ ๒</b>					
<b>แผนงานที่ ๑ การส่งเสริมการมีส่วนร่วมในชุมชน สังคมสันติสุข รูปแบบ “บวร” บ้าน วัด โรงเรียน</b>					
๒.๑.๑ การรักษาความปลอดภัยในชุมชน อาสาสมัครป้องกันภัย ฝ่ายพลเรือน (อปพร.) อาสาสมัครสาธารณสุข (ออส.)	สำนักงานเขตธนบุรีและ กรุงเทพมหานคร	○	○	○	○
<b>ยุทธศาสตร์ที่ ๓</b>					
<b>แผนงานที่ ๑ การปรับทัศนียภาพ โครงสร้างพื้นฐานชุมชน</b>					
๓.๑.๑ การเพิ่มไฟส่องสว่างในชุมชน ถนนมุมอับ เส้นทาง จักรยาน และเส้นทางเดินริมแม่น้ำ (สะพานพุทธ – วัดกัลยาณมิตร)	สำนักงานเขตธนบุรีและ กรุงเทพมหานคร		○	○	○
๓.๑.๒ การติดตั้งกล้องวงจรปิด CCTV	สำนักงานเขตธนบุรีและ กรุงเทพมหานคร		○		
๓.๑.๓ การจัดการขยะชุมชนเพื่อการรักษาความสะอาด การ รักษาและดูแลสิ่งแวดล้อม	สำนักงานเขตธนบุรีและ กรุงเทพมหานคร	○	○	○	○
๓.๑.๔ การพัฒนาโครงสร้างพื้นฐาน (เช่น ถนน ท่าเรือ สถานที่ จอดรถ)	สำนักงานเขตธนบุรีและ กรุงเทพมหานคร		○		
๓.๑.๕ การติดตั้งถังดับเพลิงป้องกันอัคคีภัย	สำนักงานเขตธนบุรีและ กรุงเทพมหานคร	○	○		
๓.๑.๖ การพัฒนาสถานที่ พื้นที่ออกกำลังกายของชุมชน	สำนักงานเขตธนบุรีและ กรุงเทพมหานคร	○	○		
๓.๑.๗ การป้องกันและแก้ไขปัญหาน้ำท่วม	สำนักงานเขตธนบุรีและ กรุงเทพมหานคร	○	○	○	○
๓.๑.๘ การจัดการน้ำเสียชุมชน	สำนักงานเขตธนบุรีและ กรุงเทพมหานคร	○	○	○	○
<b>ยุทธศาสตร์ที่ ๔</b>					
<b>แผนงานที่ ๑ การส่งเสริมเศรษฐกิจชุมชน</b>					
๔.๑.๑ การส่งเสริมพัฒนาผลิตภัณฑ์ชุมชนให้มีมาตรฐาน/ บรรจุ ภัณฑ์เป็นมิตรกับสิ่งแวดล้อม	สำนักงานเขตธนบุรีและ กรุงเทพมหานคร	○	○	○	○
๔.๑.๒ การส่งเสริมผลิตภัณฑ์ใหม่ และส่งเสริมอาชีพใหม่ๆ ที่ สามารถทำให้ชุมชนสร้างรายได้	สำนักงานเขตธนบุรีและ กรุงเทพมหานคร	○	○		
<b>แผนงานที่ ๒ โครงการท่องเที่ยวชุมชนและการพัฒนาด้านบริการ</b>					
๔.๒.๑ การจัดตั้งศูนย์ข้อมูลและการเรียนรู้ชุมชนย่านกะดีจีน พร้อมห้องสุขาธารณะชาย-หญิง	สำนักงานเขตธนบุรีและ กรุงเทพมหานคร	○	○		



### มหาวิทยาลัยราชภัฏธนบุรี

ยุทธศาสตร์ แผนงานโครงการและกิจกรรม	หน่วยงานรับผิดชอบ	ระยะเวลาดำเนินงาน			
		๒๕๖๒	๒๕๖๓	๒๕๖๔	๒๕๖๕
<b>ยุทธศาสตร์ที่ ๑</b>					
<b>แผนงานที่ ๑ การส่งเสริมการเรียนรู้ของชุมชน</b>					
๑.๑.๑ การศึกษาวิจัยที่สร้างองค์ความรู้ให้กับชุมชนด้าน บริบทของชุมชน ประวัติ วัฒนธรรม เช่น ผู้สูงอายุ ประชาชน ชุมชน ได้บอกเล่าเกี่ยวกับชุมชน จัดกิจกรรมเดินศึกษาชุมชน	มหาวิทยาลัยราชภัฏธนบุรี		○	○	
๑.๑.๒ การพัฒนาภาษาอังกฤษ ภาษาจีน ภาษาอาหรับ เพื่อการสื่อสารและรองรับการท่องเที่ยว	มหาวิทยาลัยราชภัฏธนบุรี	○	○	○	○
๑.๑.๓ การจัดอบรมหลักสูตรเจ้าบ้านน้อย ผู้นำเที่ยวท้องถิ่น	มหาวิทยาลัยราชภัฏธนบุรี		○	○	○
๑.๑.๔ จัดทำคู่มือ แผนที่เชื่อมโยงพร้อมข้อมูลของพื้นที่ย่านกะดีจีน	มหาวิทยาลัยราชภัฏธนบุรี	○	○		

### กรมส่งเสริมวัฒนธรรม

ยุทธศาสตร์ แผนงานโครงการและกิจกรรม	หน่วยงานรับผิดชอบ	ระยะเวลาดำเนินงาน			
		๒๕๖๒	๒๕๖๓	๒๕๖๔	๒๕๖๕
<b>ยุทธศาสตร์ที่ ๑</b>					
<b>แผนงานที่ ๑ การส่งเสริมการเรียนรู้ของชุมชน</b>					
๑.๑.๑ การส่งเสริมศิลปะการแสดงแก่เยาวชน เช่น ลิเกฮูลู ระบำรองแงง ระบำโปตุเกตุ เชิดสิงโต	กรมส่งเสริมวัฒนธรรม	○	○	○	○
<b>ยุทธศาสตร์ที่ ๒</b>					
<b>แผนงานที่ ๑ การส่งเสริมการมีส่วนร่วมในชุมชน สังคมสันติสุข รูปแบบ “บวร” บ้าน วัด โรงเรียน</b>					
๒.๑.๑ การจัดกิจกรรมหรือการประกวดเพื่อเป็นการจูงใจให้เกิดการมีส่วนร่วมของชุมชนย่านกะดีจีน	กรมส่งเสริมวัฒนธรรม	○	○	○	○
<b>ยุทธศาสตร์ที่ ๔</b>					
<b>แผนงานที่ ๑ การส่งเสริมเศรษฐกิจ</b>					
๔.๑.๑ การส่งเสริมพัฒนาผลิตภัณฑ์ชุมชนให้มีมาตรฐาน/บรรจุภัณฑ์เป็นมิตรกับสิ่งแวดล้อม	กรมส่งเสริมวัฒนธรรม	○	○	○	○
๔.๑.๒ การส่งเสริมผลิตภัณฑ์ใหม่ และส่งเสริมอาชีพใหม่ๆ ที่สามารถทำให้ชุมชนสร้างรายได้	กรมส่งเสริมวัฒนธรรม	○	○		

### สถานีตำรวจนครบาล

ยุทธศาสตร์ แผนงานโครงการและกิจกรรม	หน่วยงานรับผิดชอบ	ระยะเวลาดำเนินงาน			
		๒๕๖๒	๒๕๖๓	๒๕๖๔	๒๕๖๕
<b>ยุทธศาสตร์ที่ ๒</b>					
<b>แผนงานที่ ๑ การส่งเสริมการมีส่วนร่วมในชุมชน สังคมสันติสุข รูปแบบ “บวร” บ้าน วัด โรงเรียน</b>					
๒.๑.๑ การสร้างความร่วมมือของคนในชุมชนและหน่วยงานที่เกี่ยวข้องในการสอดส่องดูแล ป้องปรามยาเสพติด และให้ความรู้โทษ	สถานีตำรวจนครบาล	○	○	○	○



ยุทธศาสตร์ แผนงานโครงการและกิจกรรม	หน่วยงานรับผิดชอบ	ระยะเวลาดำเนินงาน			
		๒๕๖๒	๒๕๖๓	๒๕๖๔	๒๕๖๕
ของยาเสพติดแก่เยาวชนและคนในชุมชน					
<b>ยุทธศาสตร์ที่ ๓</b>					
<b>แผนงานที่ ๑ การปรับทัศนียภาพ โครงสร้างพื้นฐานชุมชน</b>					
๓.๑.๑ การบริหารจัดการเส้นทางการจราจรร่วมกับสถานศึกษา	สถานีตำรวจนครบาล	○	○	○	○

#### กรมการศาสนา

ยุทธศาสตร์ แผนงานโครงการและกิจกรรม	หน่วยงานรับผิดชอบ	ระยะเวลาดำเนินงาน			
		๒๕๖๒	๒๕๖๓	๒๕๖๔	๒๕๖๕
<b>ยุทธศาสตร์ที่ ๒</b>					
<b>แผนงานที่ ๑ การส่งเสริมการมีส่วนร่วมในชุมชน สังคมสันติสุข รูปแบบ “บวร” บ้าน วัด โรงเรียน</b>					
๒.๑.๑ การส่งเสริมกิจกรรมทางศาสนาพุทธ คริสต์ อิสลาม เช่น การปฏิบัติธรรมในวันสำคัญทางศาสนา การนมัสการสิ่งศักดิ์สิทธิ์ ท้องถิ่น (เศียรพระพุทธรูปหลวงพ่อดำ, หลวงพ่อโต, เจดีย์ขาว, โบสถ์, มัสยิด, ศาลเจ้าพ่อดำ, ศาลเจ้าเกียนอันเกง ฯลฯ)	กรมการศาสนา	○	○	○	○

#### กรมการท่องเที่ยว

ยุทธศาสตร์ แผนงานโครงการและกิจกรรม	หน่วยงานรับผิดชอบ	ระยะเวลาดำเนินงาน			
		๒๕๖๒	๒๕๖๓	๒๕๖๔	๒๕๖๕
<b>ยุทธศาสตร์ที่ ๑</b>					
<b>แผนงานที่ ๑ การส่งเสริมการเรียนรู้ของชุมชน</b>					
๑.๑.๑ การจัดอบรมหลักสูตรเจ้าบ้านน้อย ผู้นำเที่ยวท้องถิ่น	กรมการท่องเที่ยว		○	○	○

#### การไฟฟ้านครหลวง (กฟน.)

ยุทธศาสตร์ แผนงานโครงการและกิจกรรม	หน่วยงานรับผิดชอบ	ระยะเวลาดำเนินงาน			
		๒๕๖๒	๒๕๖๓	๒๕๖๔	๒๕๖๕
<b>ยุทธศาสตร์ที่ ๓</b>					
<b>แผนงานที่ ๑ การปรับทัศนียภาพ โครงสร้างพื้นฐานชุมชน</b>					
๓.๑.๑ การจัดระเบียบสายไฟฟ้าภายในชุมชน	การไฟฟ้านครหลวง	○			

#### อพท.

ยุทธศาสตร์ แผนงานโครงการและกิจกรรม	หน่วยงานรับผิดชอบ	ระยะเวลาดำเนินงาน			
		๒๕๖๒	๒๕๖๓	๒๕๖๔	๒๕๖๕
<b>ยุทธศาสตร์ที่ ๑</b>					
<b>แผนงานที่ ๑ การส่งเสริมการเรียนรู้ของชุมชน</b>					
๑.๑ การศึกษาดูงานด้านการจัดการท่องเที่ยวโดยชุมชน ต้นแบบ (Good Practice) (๗)	อพท.	○	○		





ICON SIAM

ยุทธศาสตร์ แผนงานโครงการและกิจกรรม	หน่วยงานรับผิดชอบ	ระยะเวลาดำเนินงาน			
		๒๕๖๒	๒๕๖๓	๒๕๖๔	๒๕๖๕
<b>ยุทธศาสตร์ที่ ๒</b>					
<b>แผนงานที่ ๑</b> การส่งเสริมการมีส่วนร่วมในชุมชน สังคมสันติสุข รูปแบบ “บวร” บ้าน วัด โรงเรียน					
๒.๑.๑ การจัดกิจกรรมหรือการประกวดเพื่อเป็นการจูงใจให้เกิดการมีส่วนร่วมของชุมชนย่านกะดีจีน	ICON SIAM	○	○	○	○
<b>ยุทธศาสตร์ที่ ๔</b>					
<b>แผนงานที่ ๑</b> การส่งเสริมเศรษฐกิจชุมชน					
๔.๑.๑ การส่งเสริมพัฒนาผลิตภัณฑ์ชุมชนให้มีมาตรฐาน/บรรจุภัณฑ์เป็นมิตรกับสิ่งแวดล้อม	ICON SIAM	○	○	○	○
๔.๑.๒ การส่งเสริมผลิตภัณฑ์ใหม่ และส่งเสริมอาชีพใหม่ๆ ที่สามารถทำให้ชุมชนสร้างรายได้	ICON SIAM	○	○		
๔.๑.๓ การหาพื้นที่ตลาดเพื่อจัดจำหน่ายสินค้าของชุมชนโดยชุมชน	ICON SIAM	○	○	○	○

**๒. ข้อเสนอแนะเชิงนโยบาย**

การขับเคลื่อนการพัฒนาชุมชนย่านกะดีจีนสู่ความมั่นคงยั่งยืน ในการเป็นสังคมต้นแบบของการอยู่ร่วมกันอย่างสันติสุขในความต่างทางศาสนาและวัฒนธรรม จำเป็นต้องได้รับการสนับสนุนจากหน่วยงานที่เกี่ยวข้องทั้งภาครัฐและภาคเอกชน โดยเฉพาะงานพัฒนาที่อาจเกินกำลังความสามารถของชุมชน ดังนั้น รายงานการพิจารณาศึกษาฯ จึงมีข้อเสนอแนะเชิงนโยบาย ดังนี้

**๒.๑ การประกาศใช้แผนแม่บทการพัฒนาชุมชนย่านกะดีจีนและดำเนินการตามแผน**

ภายหลังมหาวิทยาลัยราชภัฏธนบุรี จัดทำแผนแม่บทการพัฒนาชุมชนย่านกะดีจีนเสร็จเรียบร้อยแล้วและได้รับความเห็นชอบจากทุกภาคที่เกี่ยวข้องแล้ว แผนแม่บทการพัฒนาชุมชนย่านกะดีจีน ควรได้รับการประกาศใช้อย่างเป็นทางการ เพื่อเป็นกรอบการดำเนินงานและระยะเวลาการพัฒนาชุมชนย่านกะดีจีนอย่างชัดเจน และให้มีการดำเนินการตามแผนแม่บท โดยกลไกการประสานงานระหว่างคณะกรรมการชุมชนย่านกะดีจีน และหน่วยงานที่เกี่ยวข้อง เช่น เขตธนบุรี กรุงเทพมหานคร และมหาวิทยาลัยราชภัฏธนบุรี เป็นต้น พร้อมร่วมมือกันจัดทำแผนปฏิบัติงานประจำปีเพื่อนำไปสู่การปฏิบัติที่ชัดเจนเป็นรูปธรรม

**๒.๒ การส่งเสริมศักยภาพของชุมชนย่านกะดีจีนอย่างต่อเนื่อง**

**๑) การจัดตั้งคณะกรรมการชุมชนย่านกะดีจีน**

สนับสนุนให้มีการจัดตั้งคณะกรรมการชุมชนย่านกะดีจีน โดยการประสานงานระหว่างสำนักงานเขตธนบุรี กรุงเทพมหานคร และ ๖ ชุมชนย่านกะดีจีน ดำเนินการจัดตั้งคณะกรรมการชุมชนย่านกะดีจีน ตามระเบียบข้อบังคับขององค์กรปกครองส่วนท้องถิ่น (สำนักงานเขตธนบุรี กรุงเทพมหานคร) จะทำให้ชุมชนย่านกะดีจีนมีองค์กรบริหารชุมชนอย่างถาวร มีแนวทางดำเนินงานที่ชัดเจน และได้รับการสนับสนุนงบประมาณเพื่อดำเนินงานพัฒนาชุมชนจากสำนักงานเขตธนบุรี กรุงเทพมหานคร



๒) จัดให้มีการฝึกอบรมและสัมมนา เพื่อการพัฒนาศักยภาพให้แก่ผู้นำชุมชน และสมาชิกชุมชนย่านกะดีจีนอย่างต่อเนื่อง โดยมหาวิทยาลัยราชภัฏธนบุรี และสำนักงานเขตธนบุรี กรุงเทพมหานคร ประสานความร่วมมือการดำเนินการ

### ๒.๓ การจัดระเบียบและมาตรฐานการต้อนรับผู้มาเยือนชุมชนย่านกะดีจีน

ชุมชนย่านกะดีจีนควรมีการจัดระเบียบและมาตรฐานการต้อนรับผู้มาเยือนชุมชนย่านกะดีจีน โดยการจัดตั้งศูนย์ข้อมูลและแหล่งเรียนรู้ชุมชนอย่างกะดีจีน ณ อาคารริมแม่น้ำเจ้าพระยา ใต้สะพานพุทธฝั่งธนบุรี เพื่ออำนวยความสะดวกการศึกษาดูงานและการท่องเที่ยวชุมชน ของคณะบุคคล และประชาชนทั่วไปอย่างเป็นระบบครบวงจร ทั้งนี้หน่วยงานที่เกี่ยวข้อง ได้แก่ กรมเจ้าท่า สำนักงานเขตธนบุรี กรุงเทพมหานคร ชุมชนย่านกะดีจีน และหน่วยงานภาคเอกชนที่ให้การสนับสนุนการออกแบบและงบประมาณ ควรปรึกษาหารือร่วมกันอย่างใกล้ชิด เพื่อดำเนินการเรื่องนี้ ให้สำเร็จลุล่วงโดยเร็ว

# ภาคผนวก



# คำสั่งแต่งตั้งคณะกรรมการวิชาการขับเคลื่อนการพัฒนาชุมชนย่านกะดีจีน สู่ความมั่นคงยั่งยืน



คำสั่งคณะกรรมการวิชาการการศาสนา ศิลปะ วัฒนธรรมและการท่องเที่ยว สภานิติบัญญัติแห่งชาติ  
ที่ ๓๗/๒๕๖๐

เรื่อง แต่งตั้งคณะกรรมการวิชาการขับเคลื่อนการพัฒนาชุมชนย่านกะดีจีนสู่ความมั่นคงยั่งยืน

ด้วยข้อบังคับการประชุมสภานิติบัญญัติแห่งชาติ พ.ศ. ๒๕๖๐ ข้อ ๗๘ วรรคแรก กำหนดให้สภานิติบัญญัติแห่งชาติตั้งคณะกรรมการสามัญประจำสภาขึ้นเพื่อพิจารณา ร่างพระราชบัญญัติ กระทู้กิจการ พิจารณาสอบหาข้อเท็จจริง หรือศึกษาเรื่องใด ๆ อันอยู่ในหน้าที่ และอำนาจของสภา หรือตามที่สภามอบหมาย ทั้งนี้ ในการกระทู้กิจการของคณะกรรมการให้คำนึงถึง ารมีส่วนร่วมของประชาชน รวมทั้งการป้องกันและปราบปรามการทุจริตและประพฤติมิชอบเป็นสำคัญ

ในคราวประชุมสภานิติบัญญัติแห่งชาติ ครั้งที่ ๑๔/๒๕๕๗ วันพฤหัสบดีที่ ๙ ตุลาคม ๒๕๕๗ ประชุมได้มีมติตั้งคณะกรรมการการศาสนา ศิลปะ วัฒนธรรมและการท่องเที่ยว สภานิติบัญญัติแห่งชาติ วยข้อบังคับการประชุมสภานิติบัญญัติแห่งชาติ พ.ศ. ๒๕๖๐ ข้อ ๗๘ (๑๖) กำหนดให้คณะกรรมการ การศาสนา ศิลปะ วัฒนธรรมและการท่องเที่ยว มีหน้าที่และอำนาจพิจารณาร่างพระราชบัญญัติ กระทู้กิจการ พิจารณาสอบหาข้อเท็จจริง หรือศึกษาเรื่องใด ๆ ที่เกี่ยวกับการอุปถัมภ์ และคุ้มครองศาสนา การอนุรักษ์ศิลปะ การรักษาประเพณี วัฒนธรรมท้องถิ่น ภูมิปัญญาชาวบ้าน รวมทั้งการส่งเสริมศิลปธรรม วัฒนธรรม จริยธรรม วัฒนธรรม อัตลักษณ์ไทย และการท่องเที่ยว

อาศัยอำนาจตามความในข้อบังคับการประชุมสภานิติบัญญัติแห่งชาติ พ.ศ. ๒๕๖๐ ข้อ ๘๖ วรรคสี่ คณะกรรมการจึงแต่งตั้งคณะกรรมการขับเคลื่อนการพัฒนาชุมชนย่านกะดีจีน สู่ความมั่นคงยั่งยืน โดยคณะกรรมการคณะนี้ประกอบด้วย

คณะที่ปรึกษาคณะกรรมการ

- |                                   |                 |
|-----------------------------------|-----------------|
| ๑. พลตำรวจเอก พิชิต คุ้มเดชะคุปต์ | ประธานที่ปรึกษา |
| ๒. นายสมพร เทพสิทธา               | ที่ปรึกษา       |
| ๓. นายศรีศักดิ์ ว่องสงสาร         | ที่ปรึกษา       |
| ๔. พลตำรวจโท บุญเรือง ผลพานิชย์   | ที่ปรึกษา       |
| ๕. พลเรือเอก กำธร พุ่มหิรัญ       | ที่ปรึกษา       |
| ๖. พลตำรวจโท ศานิตย์ มหาวาร       | ที่ปรึกษา       |
| ๗. นายธานินทร์ ณะเอม              | ที่ปรึกษา       |

คณะอนุกรรมการ

- |                              |                                   |
|------------------------------|-----------------------------------|
| ๑. พลเอก ภาณุวัชร นาควงษ์ม   | ประธานคณะอนุกรรมการ               |
| ๒. พลเอก อนุรักษ์ นาคพานิชย์ | รองประธานคณะอนุกรรมการ คนที่หนึ่ง |
| ๓. นายเริงศักดิ์ สุทกวาทิน   | รองประธานคณะอนุกรรมการ คนที่สอง   |

๔. นางสาววราพรรณ ...

๔. นางสาววราพรรณ ชัยชนะศิริ	อนุกรรมการ
๕. พลเรือตรี ยงยุทธ พรหมพรหมราช	อนุกรรมการ
๖. นางสาวพรศิริ กองนวล	อนุกรรมการ
๗. นางปานจิตร สันทัดกลการ	อนุกรรมการ
๘. นายมนัส ประจวบจินดา	อนุกรรมการ
๙. นายดำรงค์ แสงแก้วเลิศ	อนุกรรมการ
๑๐. นายสุเทพ เกื้อสังข์	อนุกรรมการ
๑๑. นางปิ่นทอง วงษ์สกุล	อนุกรรมการ
๑๒. นางสาวอนรรฆวี คำภูมิ	อนุกรรมการและเลขานุการ

ให้คณะอนุกรรมการมีอำนาจหน้าที่ ดังนี้

๑. สร้างกระบวนการการมีส่วนร่วมของทุกภาคที่เกี่ยวข้องทั้งภาครัฐ ภาคเอกชน และชุมชน ในการพัฒนาชุมชนย่านกะดีจีนอย่างเป็นรูปธรรม
  ๒. จัดทำยุทธศาสตร์ แนวทางดำเนินงาน และแผนงานโครงการพัฒนาชุมชนย่านกะดีจีน โดยเฉพาะด้านพัฒนาคน พัฒนาผลิตภัณฑ์และการจัดการบริการของชุมชน การปรับปรุงสถานที่สำคัญ ทางศาสนา ศิลปวัฒนธรรมและการท่องเที่ยว การปรับปรุงโครงสร้างพื้นฐานและสิ่งอำนวยความสะดวก การพัฒนาคุณภาพชีวิตของชุมชน ฯลฯ เพื่อเป็นชุมชนสันติสุขต้นแบบสู่ความมั่นคงยั่งยืน
  ๓. รวบรวมและประมวลผลการดำเนินงานเพื่อนำเสนอคณะกรรมการพิจารณา
  ๔. ดำเนินงานอื่นตามที่คณะกรรมการมอบหมาย
- ทั้งนี้ ให้ดำเนินการให้แล้วเสร็จภายใน ๙๐ วัน นับแต่วันที่มีคำสั่งแต่งตั้ง

สั่ง ณ วันที่ ๒๙ ธันวาคม พ.ศ. ๒๕๖๐

พลตำรวจเอก

(พิชิต ควรเดชะคุปต์)

ประธานคณะกรรมการการศาสนา  
ศิลปะ วัฒนธรรมและการท่องเที่ยว  
สถานิติบัญญัติแห่งชาติ



คำสั่งคณะกรรมการการศาสนา ศิลปะ วัฒนธรรมและการท่องเที่ยว สภานิติบัญญัติแห่งชาติ  
ที่ ๒๖/๒๕๖๑

เรื่อง แต่งตั้งคณะอนุกรรมการขับเคลื่อนการพัฒนาชุมชนย่านกะดีจีนสู่ความมั่นคงยั่งยืน

ตามที่คณะกรรมการการศาสนา ศิลปะ วัฒนธรรมและการท่องเที่ยว สภานิติบัญญัติแห่งชาติ ได้มีคำสั่งที่ ๓๗/๒๕๖๐ เรื่อง แต่งตั้งคณะอนุกรรมการขับเคลื่อนการพัฒนาชุมชนย่านกะดีจีนสู่ความมั่นคงยั่งยืน ลงวันที่ ๒๙ ธันวาคม ๒๕๖๐ นั้น

ในการนี้ เพื่อให้การพิจารณาเป็นไปอย่างมีประสิทธิภาพและมีความเหมาะสมมากยิ่งขึ้น จึงยกเลิกคำสั่งเดิม และแต่งตั้งคณะอนุกรรมการขับเคลื่อนการพัฒนาชุมชนย่านกะดีจีนสู่ความมั่นคงยั่งยืน ขึ้นใหม่ โดยอาศัยอำนาจตามความในข้อบังคับการประชุมสภานิติบัญญัติแห่งชาติ พ.ศ. ๒๕๖๐ ข้อ ๗๘ (๑๖) และข้อ ๘๖ วรรคสี่ โดยให้คณะอนุกรรมการประกอบด้วยกรรมการและผู้ทรงคุณวุฒิที่มีความรู้และประสบการณ์ที่เกี่ยวข้อง ดังนี้

คณะที่ปรึกษาคณะอนุกรรมการ

- |                                   |                 |
|-----------------------------------|-----------------|
| ๑. พลตำรวจเอก พิเชิต ควรเดชะคุปต์ | ประธานที่ปรึกษา |
| ๒. นายสมพร เทพสิทธา               | ที่ปรึกษา       |
| ๓. นายศรีศักดิ์ ว่องส่งเสริม      | ที่ปรึกษา       |
| ๔. พลตำรวจโท บุญเรือง ผลพานิชย์   | ที่ปรึกษา       |
| ๕. พลเรือเอก กำธร พุ่มหิรัญ       | ที่ปรึกษา       |
| ๖. พลตำรวจโท ศานิตย์ มหถาวร       | ที่ปรึกษา       |
| ๗. นายธำนิษฐ ฝะอเม                | ที่ปรึกษา       |

คณะอนุกรรมการ

- |                                  |                                   |
|----------------------------------|-----------------------------------|
| ๑. พลเอก ภาณุวัชร นาควงษ์        | ประธานคณะอนุกรรมการ               |
| ๒. พลเอก ธีรพล นาคพานิชย์        | รองประธานคณะอนุกรรมการ คนที่หนึ่ง |
| ๓. นายเรีงศักดิ์ สุททาทิน        | รองประธานคณะอนุกรรมการ คนที่สอง   |
| ๔. นางสาววรารพรณ ชัยชนะศิริ      | อนุกรรมการ                        |
| ๕. พลเรือตรี ยงยุทธ พร้อมพรหมราช | อนุกรรมการ                        |
| ๖. นางสาวพรศิริ กองนวล           | อนุกรรมการ                        |
| ๗. นางรติวัฒน์ บุญประคอง         | อนุกรรมการ                        |
| ๘. นายมนัส ประจวบจินดา           | อนุกรรมการ                        |
| ๙. นายดำรงค์ แสงแก้วเลิศ         | อนุกรรมการ                        |
| ๑๐. นายสุเทพ เกื้อสังข์          | อนุกรรมการ                        |
| ๑๑. นางปิ่นทอง วงษ์สกุล          | อนุกรรมการ                        |
| ๑๒. นางสาวอนรรฆวี คำภูมิ         | อนุกรรมการและเลขานุการ            |

ให้คณะอนุกรรมการ ...

ให้คณะกรรมการมีหน้าที่และอำนาจ ดังนี้

๑. สร้างกระบวนการมีส่วนร่วมของทุกภาคที่เกี่ยวข้องทั้งภาครัฐ ภาคเอกชน และชุมชน ในการพัฒนาชุมชนย่านกะดีจีนอย่างเป็นรูปธรรม

๒. จัดทำยุทธศาสตร์ แนวทางดำเนินงาน และแผนงานโครงการพัฒนาชุมชนย่านกะดีจีน โดยเฉพาะด้านพัฒนาคน พัฒนาผลิตภัณฑ์และการจัดบริการของชุมชน การปรับปรุงสถานที่สำคัญ ทางศาสนา ศิลปวัฒนธรรมและการท่องเที่ยว การปรับปรุงโครงสร้างพื้นฐานและสิ่งอำนวยความสะดวก การพัฒนาคุณภาพชีวิตของชุมชน ฯลฯ เพื่อเป็นชุมชนสันติสุขต้นแบบสู่ความมั่นคงยั่งยืน

๓. รวบรวมและประมวลผลการดำเนินงานเพื่อนำเสนอคณะกรรมการพิจารณา

๔. ดำเนินงานอื่นตามที่คณะกรรมการมอบหมาย

ทั้งนี้ ตั้งแต่บัดนี้เป็นต้นไป

สั่ง ณ วันที่ ๒๓ มีนาคม พ.ศ. ๒๕๖๑

พลตำรวจเอก

(พิชิต ควรรเดชะอุด์)

ประธานคณะกรรมการการศาสนา

ศิลปะ วัฒนธรรมและการท่องเที่ยว

สภานิติบัญญัติแห่งชาติ



การเตรียมการจัดมหกรรม ๖ ชุมชนย่านกะดีจีน  
๓ ศาสนา ๔ ความเชื่อ เกื้อหนุนกัน สู้สันติสุข

ประธานคณะกรรมการด้านวิชาการ เป็นประธานการประชุมผู้แทนชุมชน  
และหน่วยงานที่เกี่ยวข้องย่านกะดีจีน

วันศุกร์ที่ ๒๑ กรกฎาคม ๒๕๖๐ ณ พระวิหารคด วัดประยุรวงศาวาสวรวิหาร (ครั้งที่ ๑)



วันจันทร์ที่ ๓๑ กรกฎาคม ๒๕๖๐ ณ ห้องประชุม มหาวิทยาลัยราชภัฏธนบุรี (ครั้งที่ ๒)



วันศุกร์ที่ ๑๑ สิงหาคม ๒๕๖๐ ณ ห้องประชุม มหาวิทยาลัยราชภัฏธนบุรี (ครั้งที่ ๓)



วันจันทร์ที่ ๒๑ สิงหาคม ๒๕๖๐ ณ ห้องประชุม มหาวิทยาลัยราชภัฏธนบุรี (ครั้งที่ ๔)





พลตำรวจเอก พิชิต ควรวเดชะคุปต์ ประธานคณะกรรมการฯ  
เป็นประธานการประชุม ผู้แทนชุมชน และหน่วยงานเครือข่ายที่เกี่ยวข้องย่านกะดีจีน

วันจันทร์ที่ ๒๘ และวันพุธที่ ๓๐ สิงหาคม ๒๕๖๐ ณ ห้องประชุม อาคารรัฐสภา ๒ (ครั้งที่ ๕ และครั้งที่ ๖)





วันพฤหัสบดีที่ ๓๑ สิงหาคม ๒๕๖๐ ณ ห้องประชุม อาคารรัฐสภา ๒ (ครั้งที่ ๗)



ผู้บัญชาการฐานทัพเรือกรุงเทพ และประธานคณะกรรมการ  
ร่วมกันเป็นประธานการประชุม ผู้แทนชุมชนและหน่วยงานที่เกี่ยวข้อง  
ด้านการรักษาความปลอดภัย การอำนวยความสะดวก และการจราจร ย่านกะดีจีน

วันอังคารที่ ๕ กันยายน ๒๕๖๐ ณ ห้องประชุม ฐานทัพเรือกรุงเทพ (ครั้งที่ ๘)





พลตำรวจเอก พิชิต ควรวเตชะคุปต์ ประธานคณะกรรมการฯ  
ตรวจการเตรียมความพร้อมการจัดมหกรรม ๖ ชุมชนย่านกะดีจีน

วันศุกร์ที่ ๘ กันยายน ๒๕๖๐ ทำเรือกองบัญชาการกองทัพเรือถึงลานโบสถ์ข้างตาศรัสต์





การแถลงข่าวการจัดมหกรรม ๖ ชุมชนย่านกะดีจีน  
วันพฤหัสบดีที่ ๓๑ สิงหาคม ๒๕๖๐ ณ ห้องโถง ชั้น ๑ อาคารรัฐสภา ๑





วันพฤหัสบดีที่ ๓๑ สิงหาคม ๒๕๖๐ ณ ห้องโถง ชั้น ๑ อาคารรัฐสภา ๑



<b>สยามรัฐ</b> <small>Siam Rath</small> <small>Circulation: 900,000</small> <small>Ad Rate: 1,050</small>	<b>Section:</b> First Section/หน้าแรก <b>วันที่:</b> ศุกร์ 1 กันยายน 2560 <b>ปีที่:</b> 68 <b>ฉบับที่:</b> 23503 <b>หน้า:</b> 1(ล่าง), 8	
	<b>Col.Inch:</b> 62.33 <b>Ad Value:</b> 65,446.50 <b>PRValue (x3):</b> 196,339.50 <b>ศิลป์:</b> สีสี่ <b>หัวข้อข่าว:</b> 6ชุมชนกะตึ๋นจัดยิ่งใหญ่แหล่งท่องเที่ยววัฒนธรรม	

# 6ชุมชนกะตึ๋นจัดยิ่งใหญ่ แหล่งท่องเที่ยววัฒนธรรม

กมธ.ศาสนาฯ สนช.แถลงจัดมหกรรม “6 ชุมชนย่านกะตึ๋น 3 ศาสนา 4 ความเชื่อ เกื้อหนุนกัน สู้สันติสุข” 9 ก.ย.นี้ ทวีงเป็นแหล่งท่องเที่ยวเชิงวัฒนธรรม สอดคล้องนโยบายภาครัฐ “มั่งคั่ง ยั่งยืน”

ที่รัฐสภา เมื่อวันที่ 31 ส.ค.60 คณะกรรมาธิการ(กมธ.) การศาสนา ศิลปะ วัฒนธรรม และการท่องเที่ยว สภานิติบัญญัติแห่งชาติ(สนช.) นำโดย พล.ต.อ.พีชิต ควรรเดชะคุปต์ สนช.ในฐานะประธาน กมธ. พร้อมด้วยนายสมพร เทพสิทธานาครีศักดิ์ รองเลขาธิการ รองประธาน กมธ. พล.อ.ภาณุวัชร นาควณิชกร กรรมการ พล.อ.ธงชัย แฉล้มเขตรโฆษ กมธ. และนางบิณฑทอง วงษ์สกุล ผู้แทนชุมชนย่านกะตึ๋นร่วมแถลงข่าวจัดงาน “มหกรรม 6 ชุมชนย่านกะตึ๋น 3 ศาสนา 4 ความเชื่อ เกื้อหนุนกัน สู้สันติสุข” โดย พล.ต.อ.พีชิต กล่าวว่า ทั้ง 6 ชุมชนประกอบด้วยชุมชนวัดประยูรวงศ์ ชุมชนวัด

กัลยาณิ์ชุมชนโรจนาคราม ซึ่งนับถือศาสนาพุทธ ชุมชนกะตึ๋นนับถือศาสนาคริสต์ ชุมชนกุฎีขาว นับถือศาสนาอิสลาม และศาลเจ้าเกียนอันเกง ซึ่งทั้งหมดอยู่ด้วยกันอย่างสันติสุข และร่วมกิจกรรมทุกศาสนา ซึ่งสอดคล้องกับนโยบายรัฐบาลตามโครงการพระราชดำริที่จะต้องการให้มั่งคั่ง มั่นคง ยั่งยืน จะทำอย่างไร

ต่อหน้า ▶ 8

## ■ 6ชุมชน ต่อจากหน้า 1

โรจะส่งเสริมต่อยอดให้เป็นชุมชนต้นแบบ พล.ต.อ.พีชิต กล่าวว่า การจัดงานครั้งนี้ เพื่อเชิดชูชุมชนย่านกะตึ๋นให้เป็นต้นแบบของชุมชนที่อยู่ร่วมกันอย่างสันติสุข ในความหลากหลายทางศาสนา ความเชื่อ วัฒนธรรมและวิถีชีวิตของแต่ละชุมชน และเพื่อเสริมสร้างการพัฒนาของชุมชน



● แถลงข่าว...คณะกรรมาธิการ(กมธ.) การศาสนา ศิลปะ วัฒนธรรม และการท่องเที่ยว สภานิติบัญญัติแห่งชาติ(สนช.) นำโดย พล.ต.อ.พีชิต ควรรเดชะคุปต์ ในฐานะประธาน กมธ. และนางบิณฑทอง วงษ์สกุล ผู้แทนชุมชนย่านกะตึ๋น ร่วมกันแถลงข่าวจัดงาน “มหกรรม 6 ชุมชนย่านกะตึ๋น 3 ศาสนา 4 ความเชื่อ เกื้อหนุนกัน สู้สันติสุข” ซึ่งจะจัดขึ้นในวันที่ 9 ก.ย.นี้ ที่ลานโบสถ์ซางตาครู้ส ชุมชนย่านกะตึ๋น เขตธนบุรี กรุงเทพมหานคร

ชุมชนย่านกะตึ๋นอย่างต่อเนื่องมีความยั่งยืนในการเป็นชุมชนสันติสุขต้นแบบ และยังเป็นแหล่งท่องเที่ยวได้ด้วย โดยการสนับสนุนของส่วนราชการ หน่วยงานที่เกี่ยวข้องทั้งภาครัฐและภาคเอกชน ทั้งด้านเศรษฐกิจสังคมและสิ่งแวดล้อม อย่างเป็นรูปธรรมและขยายผลไปสู่พื้นที่ชุมชนอื่น โดย กมธ.จะดำเนินการพัฒนา เขตคลองสาน ให้เป็นเมืองที่เมืองน้องต่อไป ทั้งนี้ถือเป็นสิ่งที่รัฐบาลต้องการสนับสนุนให้มีการพัฒนาแหล่งท่องเที่ยวตามท้องถิ่น และการอนุรักษ์วัฒนธรรมในแต่ละพื้นที่และชุมชนด้วย ซึ่งการจัด “มหกรรม 6 ชุมชนย่านกะตึ๋น 3 ศาสนา 4 ความเชื่อ เกื้อหนุนกัน สู้สันติสุข” จะมีขึ้นในวันที่ 9 ก.ย.นี้ เวลา 09.00-16.00 น. ณ ลานโบสถ์ซางตาครู้ส โดยมีนายพรเพชร วิชิตชลชัย ประธาน สนช.เป็นประธาน โดยภายในงานก็จะมีของดี การแสดงในแต่ละชุมชน อาหารพื้นเมืองให้ชิมและจำหน่าย รวมถึงมีการประกวดการแต่งกายวัฒนธรรมชุมชนด้วย

ด้านนายสมพร กล่าวว่า ประเทศไทยถือเป็นประเทศที่โชคดีมากที่สุด เพราะเป็นประเทศเดียวในโลกที่องค์พระประมุขของชาตินับถือพระพุทธศาสนา แต่พระองค์ได้ให้ความอุปถัมภ์และคุ้มครองทุกศาสนาที่คนไทยนับถือ ทั้งพุทธ คริสต์ อิสลาม พราหมณ์ และฮินดู อยู่กันอย่างราบรื่น ไม่มีความขัดแย้งกัน ส่วน นางบิณฑทอง กล่าวว่า ชุมชนแต่ละชุมชนมีความเป็นเอกลักษณ์ และมีวัฒนธรรมที่สืบทอดมายาวนาน โดยชุมชนวัดประยูรวงศ์ มีเจดีย์ที่ได้รับรางวัลยูเนสโก มีพิพิธภัณฑ์พระ มีแผนดัมเมตหมุกระดาศอายุ 100 กว่าปีแล้ว มีน้ำสมุนไพรบ้านคุณปู่ ทำมา 100 กว่าปี ชนมเมืองญวน ส่วนโบสถ์ซางตาครู้ส เป็นโบสถ์คาทอลิกแต่บริเวณนั้นจะอยู่รวมกันก็เลยเรียกวัดซางตาครู้ส ซึ่งเป็นโบสถ์ที่สวยเป็นอันดับ 4 ของไทย ซึ่งจะมีระฆังชุดกระยอ 16 ใบจะมีเพียง 2 วัดในประเทศไทย และจะมีการตั้งแบบโบราณ การตั้งระฆังจะเป็นต้นตระกูลโปรตุเกสที่ติดกันมาต่อเนื่อง เพราะมีเป็นลิ่มไม้ไม่เหมือนที่อื่นต้องไปดูด้วยตัวเองและโรจนาครามฝั่ง



<b>สยามรัฐ</b> Siam Rath Circulation: 900,000 Ad Rate: 1,050	<b>Section:</b> First Section/หน้าแรก <b>วันที่:</b> ศุกร์ 1 กันยายน 2560 <b>ปีที่:</b> 68 <b>ฉบับที่:</b> 23503 <b>หน้า:</b> 1(ล่าง), 8 <b>Col.Inch:</b> 62.33 <b>Ad Value:</b> 65,446.50 <b>PRValue (x3):</b> 196,339.50 <b>คลิก:</b> 333 <b>หัวข้อข่าว:</b> 6ชุมชนกะต๊ิงนัดยิ่งใหญ่แห่งท้องที่วัฒนธรรม

กะต๊ิง ความจริงนามสกุลที่เข้ามาอยู่ในชุมชนมีต้นตระกูลโปรตุเกส 17 ตระกูล แต่ละตระกูลก็จะทำหน้าที่ของแต่ละคนที่ถนัด นอกจากนี้ยังมีเรือนโบราณ หรือเรือนจันทนภาพ เป็นไม้สักทั้งหลัง เสาต้นตะเคียน เป็นบ้านสอดสลักไม้ใช้ตะปูสมัยสงครามโลกครั้งที่สองถูกแรงระเบิดมากทำให้บ้านเอนไปทั้งหลัง แต่บ้านไม่พังดีกลับมาคืน ซึ่งตอนนี้มีร่องรอยการเอียงนิดหน่อย และจะมีรูกระสุนกบฏแมนฮัตตัน ที่ยิงกระสุนเข้าที่บ้าน และยังหลงเหลือร่องรอยกระสุนผ่านกระจก แต่ไม่แตก เพราะฉะนั้นอยากเชิญชวนให้ไปเที่ยวกัน

รหัสข่าว: C-170901021000 (1 ก.ย. 60/05:10)

หน้า: 2/2



บริษัท อินโฟนิวส์ จำกัด | 888/178 อาคารมหาทุนพลาซ่า ชั้น 17 ถนนเพลินจิต แขวงลุมพินี เขตปทุมวัน กรุงเทพฯ 10330  
 ☎ 02-253-5000, 02-651-4700    📠 02-253-5001, 02-651-4701    ✉ help@iqnewsclip.com

<b>เดลินิวส์</b> <small>Daily News</small> <small>Circulation: 810,000</small> <small>Ad Rate: 2,200</small>	<b>Section:</b> First Section/การเมือง <b>วันที่:</b> ศุกร์ 1 กันยายน 2560 <b>ปีที่:</b> - <b>ฉบับที่:</b> 24795 <b>หน้า:</b> 3(กลาง) <b>Col.Inch:</b> 11.33 <b>Ad Value:</b> 24,926 <b>PRValue (x3):</b> 74,778 <b>คลิป:</b> สี่สี่ <b>หัวข้อข่าว:</b> สนช.ยก'กะดี่จิ้น' ชุมชน'สันติสุข'

## สนช.ยก'กะดี่จิ้น' ชุมชน'สันติสุข'

เมื่อวันที่ 31 ส.ค. ที่รัฐสภา คณะกรรมการ(กมธ.)การศาสนา ศิลปะ วัฒนธรรม และการท่องเที่ยว สภานิติบัญญัติแห่งชาติ (สนช.) นำโดย พล.ต.อ.พิชิต คุ้มระคุปดี สนช. ในฐานะประธาน กมธ. แถลงข่าวจัดงาน “มหกรรม 6 ชุมชนย่านกะดี่จิ้น 3 ศาสนา 4 ความเชื่อ เกื้อหนุนกันสู่สันติสุข” ว่า การจัดงานเพื่อเชิดชูชุมชนย่านกะดี่จิ้นให้เป็นต้นแบบของชุมชนที่อยู่ร่วมกันอย่างสันติสุข ในความหลากหลายทางศาสนา ความเชื่อ วัฒนธรรมและวิถีชีวิตของแต่ละชุมชน และเพื่อเสริมสร้างการพัฒนาของชุมชนย่านกะดี่จิ้นอย่างต่อเนื่อง มีความยั่งยืน และยังเป็นแหล่งท่องเที่ยวได้ด้วย โดยการสนับสนุนของส่วนราชการ หน่วยงานที่เกี่ยวข้องทั้งภาครัฐ และภาคเอกชน และขยายผลไปสู่พื้นที่ชุมชนอื่น โดย กมธ. จะดำเนินการพัฒนาเขตคลองสาน ให้เป็นเมืองที่เมืองน้องต่อไป ทั้งนี้งานดังกล่าวจัดขึ้นในวันเสาร์ที่ 9 ก.ย. นี้ เวลา 09.00-16.00 น. ณ ลานโบสถ์ข้างศาลารัฐ โดยมีนายพรเพชร วิชิตชลชัย ประธาน สนช. เป็นประธาน.

รหัสข่าว: C-170901004150 (1 ก.ย. 60/06:14)

หน้า: 1/1



บริษัท อินโฟนิวส์ จำกัด | 888/178 อาคารมหาทุนพลาซ่า ชั้น 17 ถนนเพลินจิต แขวงลุมพินี เขตปทุมวัน กรุงเทพฯ 10330  
 02-253-5000, 02-651-4700 | 02-253-5001, 02-651-4701 | help@iqnewsclip.com

<b>ข่าวสด</b> Khao Sod Circulation: 950,000 Ad Rate: 1,200	<b>Section:</b> First Section/การเมือง <b>วันที่:</b> ศุกร์ 1 กันยายน 2560 <b>ปีที่:</b> 27 <b>ฉบับที่:</b> 9774 <b>หน้า:</b> 3(ล่างซ้าย)		
	<b>Col.Inch:</b> 12.34 <b>Ad Value:</b> 14,808 <b>PRValue (x3):</b> 44,424 <b>คลิป:</b> ชาว-ดำ	<b>หัวข้อข่าว:</b> สนช.ผลักดันชุมชน'กะตี่จิ้น'ต้นแบบสันติสุข	

## สนช.ผลักดันชุมชน'กะตี่จิ้น'ต้นแบบสันติสุข

วันที่ 31 ส.ค. ที่รัฐสภา คณะกรรมาธิการการ(กมธ.) ในความเป็นชุมชนสันติสุขต้นแบบ และยังเป็นแหล่งท่องเที่ยวได้ด้วย ศาสนา ศิลปะ วัฒนธรรมและการท่องเที่ยว สนช. นำโดย พล.ต.อ.พิชิต ภาณุเดชระคุปต์ ประธานกมธ. แอลงท้าวจัด รัฐบาลต้องการสนับสนุนการพัฒนาแหล่งท่องเที่ยวตามท้องถิ่น และอนุรักษ์วัฒนธรรมในแต่ละพื้นที่และ 6 ชุมชนย่านกะตี่จิ้น 3 ศาสนา 4 ความเชื่อ ชุมชน โดยงานจะมีขึ้นในวันเสาร์ที่ 9 ก.ย.นี้ เวลา 09.00-16.00 น. ลานโบสถ์ข้างศาลาครูต โดยมียาพรเพชร วิจิต ชลชัย ประธานสนช.เป็นประธาน ภายในงานก็จะมีการแสดงในแต่ละชุมชน อาหารพื้นเมืองให้ชิมและจำหน่าย รวมถึงการประกวดการแต่งกายวัฒนธรรมชุมชน

รหัสข่าว: C-170901012026 (1 ก.ย. 60/05:15)

หน้า: 1/1



บริษัท อินโฟนิวส์ จำกัด | 888/178 อาคารมหาทุนพลาซ่า ชั้น 17 ถนนเพลินจิต แขวงลุมพินี เขตปทุมวัน กรุงเทพฯ 10330  
 ☎ 02-253-5000, 02-651-4700    📠 02-253-5001, 02-651-4701    ✉ help@iqnewsclip.com

## ชวนเที่ยว ‘ชุมชนกะตึจิ้น’

# สัมผัส ‘3 ศาสนา 4 ความเชื่อ’ ความแตกต่างที่ทรงคุณค่า



### รายงานพิเศษ

● เรื่อง : ชนิตา สระแก้ว  
ภาพ : พสุพล ชัยมงคลทรัพย์

ถือเป็นผลงานของคณะกรรมการการศึกษา ศาสนา ศิลปะ วัฒนธรรม และการท่องเที่ยว สภานิติบัญญัติแห่งชาติ(สนช.)ที่มีพล.ต.อ.วิชิต คุรรณะคุปต์ ในฐานะประธานกรรมการฯ ได้พิจารณาเสนอหัวข้อเท็จจริงหรือศึกษาเรื่องใดๆ เกี่ยวกับการอุปถัมภ์และคุ้มครองศาสนา การอนุรักษ์ศิลปะ การรักษาประเพณี วัฒนธรรมท้องถิ่น ภูมิปัญญาชาวบ้าน รวมทั้งการส่งเสริมศิลปกรรม คุณธรรม อัตลักษณ์ไทย และการท่องเที่ยว ได้พิจารณาแล้วเห็นว่า “ชุมชนย่านกะตึจิ้น” เป็นชุมชนเก่าแก่ของกรุงเทพฯ ที่มีประวัติความเป็นมายาวนานกว่า 200 ปี และมีความหลากหลายทางศาสนา ความเชื่อ วัฒนธรรม และวิถีชีวิตของแต่ละชุมชนอยู่ร่วมกันอย่างสันติสุข

เพื่อเป็นการเชิดชูชุมชนย่านกะตึจิ้นให้เป็นชุมชนต้นแบบของการอยู่ร่วมกันอย่างสันติสุขในความแตกต่างทางศาสนา กรรมการจึงร่วมกับ 6 ชุมชน และหน่วยงานเครือข่ายที่เกี่ยวข้องทั้งภาครัฐและเอกชนจัดงาน “มหกรรม 6 ชุมชนย่านกะตึจิ้น 3 ศาสนา 4 ความเชื่อ” เกือบหมื่นคนสู่สันติสุข” ในวันที่ 9 กันยายน 2560 ทั้งนี้เพื่อเสริมสร้างการพัฒนาและสนับสนุนชุมชนย่านกะตึจิ้นให้มีความเข้มแข็งยิ่งขึ้น และสถานที่ต่อไปที่กรรมการฯ เล็งที่จะไปทำต่อที่คลองสาน “เป็นเมืองที่เมืองน้อง”ต่อไป

#### ● รักษาความงดงาม จากอดีตสู่ปัจจุบัน

ประวัติความเป็นมาของชุมชนย่านกะตึจิ้น เป็นชุมชนเก่าแก่ที่มีความเป็นมายาวนานกว่า 200 ปี ตั้งแต่สมัยกรุงธนบุรี เป็นชุมชนของพ่อค้าชาวจีนฮกเกี้ยน ที่อพยพจากกรุงศรีอยุธยา มาตั้งถิ่นฐานอยู่ที่คลองบางกอกใหญ่ใกล้ริมฝั่งแม่น้ำเจ้าพระยา ชุมชนกะตึจิ้นแม้จะมีความแตกต่างทางเชื้อชาติ ศาสนา ความเชื่อ และความหลากหลายทางมรดกวัฒนธรรมไม่ว่าจะเป็นพุทธ คริสต์ อิสลาม และลัทธิแบบจีน แต่กลับเป็นแบบอย่างของการอยู่ร่วมกันอย่างสันติตั้งแต่สมัยกรุงธนบุรีจนถึงปัจจุบัน

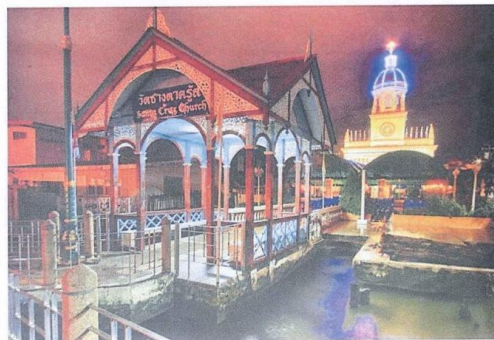

“3 ศาสนา 4 ความเชื่อ” โดยเชื่อแรก เป็นความเชื่อของชาวคริสต์นิกายคาทอลิกคือ

โบสถ์ซางตาครูส ต่อมาคือวัดกัลยาณมิตรวรมหาวิหารสื่อให้เราได้สัมผัสความเชื่อที่สองของชาวพุทธนิกายเถรวาทและศาลเจ้าเกียนอันเกง นับเป็นความเชื่อที่สามของชาวพุทธนิกายมหายาน สุดท้ายคือมัสยิดบางหลวง(กุฎีจีน)เป็นความเชื่อที่สี่ ซึ่งเป็นความเชื่อของชาวมุสลิม

ยังมีศิลปวัฒนธรรมที่สวยงาม และเป็นแหล่งท่องเที่ยวที่สำคัญในย่านนี้กัน เริ่มที่วัดประยุรวงศาวาสวรวิหาร หรือที่เรียกกันว่า “วัดริ้วเหล็ก” เป็นพระอารามหลวงชั้นโท สมัยสมเด็จพะระยาบรมมหาประยูรวงศ์ (ดิศ บุนนาค)



# สยามรัฐ

๕ ก.ย. ๒๕๖๐

เมื่อครั้งเป็นเจ้าพระยาคลังว่าที่กรมท่าและพระสมุหกลาโหม ได้อุทิศสวนกาแฟสร้างเป็นวัดขึ้นเมื่อ พ.ศ. 2371 และได้ถวายเป็นอารามหลวงในสมัยพระบาทสมเด็จพระนั่งเกล้าเจ้าอยู่หัว รัชกาลที่ 3 ได้รับพระราชทานนามว่า "วัดประยุรวงศาวาสวรวิหาร" จนถึงปัจจุบันมีอายุ 189 ปี มีความพิเศษ และน่าสนใจ คืออุทยานเขามอ (เขาเต่า) เป็นภูเขาจำลองก่อด้วยศิลาตั้งอยู่กลางสระน้ำ แวดล้อมไปด้วยพระสถูปเจดีย์ วิหาร ศาลารายน้อยใหญ่ และพรรณไม้หายากนานาชนิด เป็นรมณีสถานอันสงบ และรื่นรมย์ที่ตั้งตระหง่านอยู่คู่กับพระอารามแห่งนี้มากกว่า 182 ปี รวมทั้งวัดกัลยาณมิตรวรมหาวิหาร สร้างขึ้นในสมัยรัชกาลที่ 3 เช่นเดียวกันมีการก่อสร้างให้อยูริมแม่น้ำแบบเดียวกับวัดพนัญเชิง จังหวัดพระนครศรีอยุธยา และมีพระพุทธรูปองค์ใหญ่ประดิษฐานอยู่คือหลวงพ่อดโต หรือชื่อแบบจีนว่า "ซาปออุตง" หรือ "ซาปอคง"

ต่อมาวัดขวางตากวัด เป็นวัดเก่าแก่วัดหนึ่งของอัครสังฆมณฑลกรุงเทพฯ สมเด็จพระเจ้ากรุงธนบุรีได้พระราชทานที่ดินแปลงหนึ่งแก่คุณพ่อกอรรี สำหรับกลุ่มคริสต์ชนชาวโปรตุเกส และชาวญวนที่ขอเข้าที่พึ่งพระบรมโพธิสมภาร วันนั้นตรงกับวันที่ 14 กันยายน พ.ศ.2312 เพื่อเป็นการระลึกถึงเหตุการณ์สำคัญวัดที่สร้างขึ้นชื่อว่า "Santa Cruz" เป็นภาษาโปรตุเกส แปลว่าไม้กางเขนศักดิ์สิทธิ์

ศาลเจ้าเกียนอันเกง มีองค์พระประธานเป็นพระโพธิสัตว์กวนอิม สันนิษฐานกันว่าศาลเจ้าแห่งนี้เป็นที่มาของคำว่า "กุ๊กจีน" เป็นศาลเจ้าเล็กๆ ที่มีความสวยงามอย่างมาก มีการก่อสร้างแบบทำกระเบื้องโค้ง หลังคาแบบจีนแท้ๆ ได้รับรางวัลอนุรักษ์ศิลปะสถาปัตยกรรมดีเด่น ประเภทปูชนียสถาน และวัดอารามในปี 2551 และสื่อให้เห็นถึงวัฒนธรรมเชื้อสายจีน

และมีสยิดบางหลวง หรือกุ๊กจีน ศูนย์รวมจิตใจของชาวอิสลาม สร้างขึ้นตั้งแต่สมัยรัชกาลที่ 1 มีเอกลักษณ์แปลกแตกต่างจากมัสยิดอื่นๆ คือมีการออกแบบเป็นอาคารทรงไทย ซึ่งถือเป็นแห่งเดียวในโลกที่มีการออกแบบเช่นนี้และยังเป็นศาสนสถานที่เป็นแหล่งท่องเที่ยวประเภท Unseen Bangkok" ด้วย

นอกจากนี้ยังมีสถาปัตยกรรมที่หลงเหลือให้เห็นถึงความเจริญในอดีตมาสู่ปัจจุบันที่สวยงามมายังปัจจุบันหลายแห่ง ไม่ว่าจะเป็นร้านขนมปังชิง เป็นร้านไม้ประดับลวดลายฉลุแบบขนมปังชิง ซึ่งสลักเสลาลวดลายไม้จันทน์อ่อนพลิ้วอย่างงดงามลงตัวสูงสุดในรัชกาลที่ 6 เป็นมรดกตกทอดของตระกูลวินด์เซอร์ เจ้าของห้างวินด์เซอร์ (ห้างสีตา) ที่ได้รับความนิยมจากอังกฤษมาสู่การตอบรับของสังคมชาวสยามในสมัยพระบาทสมเด็จพระเจ้าหลวง



## ● 'เรือนจันทนภาพ' อายุกว่า 100 ปี

และยังมีเรือนจันทนภาพ เป็นเรือนไทยไม้สักทั้งหลังแบบเครื่องลั่นทรวงจั่วจอมแหอายุกว่า 100 ปี เสาต้นตะเคียน เป็นบ้านสอดสลักไม้ใช้ตะปู สมัยสงครามโลกครั้งที่สอง ถูกแรงระเบิดมากทำให้บ้านเอนไปทั้งหลัง แต่บ้านไม่พังติดกลับมาคืน ซึ่งตอนนี้มีร่องรอยการเอียงนิดหน่อย และจะมีรูกระสุนกบฏแมนฮัตตัน ที่

ยิงกระสุนสอดเข้ามาที่บ้าน ยังหลงเหลือร่องรอยกระสุนผ่านกระจะก กรอบหน้าต่างเป็นลายอาทิตยอุทัย ตัวเรือนประกอบฝาถึงโดยรอบหย่องหน้าต่างแกะสลักเป็นลวดลายพุดตานเครือเถา ที่มีความงดงาม โดยคุณพ่อของคุณแม่ทองคำ จันทนภาพ จากเมืองจันทบุรี เป็นผู้สร้างและประดับตกแต่งเรือนด้วยเอกลักษณ์ของคาทอลิกได้อย่างลงตัวมีมนต์เสน่ห์

นอกจากจะมีแหล่งวัฒนธรรมที่เป็นเอกลักษณ์ของ 6 ชุมชนแล้ว ยังมีอาหารคาวหวานแบบโบราณที่สืบทอดกันมาตั้งแต่สมัยบรรพบุรุษ ให้สามารถเลือกรับประทานกันโดยเฉพาะของหวาน มีหลายร้าน เริ่มที่ "ร้านหลาน

ย่าเป้า" เป็นชาวไทยเชื้อสายโปรตุเกส ที่ขึ้นชื่อเป็น "ขนมฝรั่งกุ๊กจีน" มาสู่รุ่นหลานด้วยการรักษากรรมวิธีการอบในแบบดั้งเดิม

สำหรับร้านอาหาร "บ้านสกุลทอง" เป็นตระกูลเก่าแก่ในย่านนี้ ใช้บ้านเก่าเป็นร้านอาหาร นอกจากอาหารคาวหวานแล้ว ยังมีตำรับ "ยาเหล้าขม" เป็นสูตรยาพื้นบ้านแก้ฟกช้ำดำเขียวที่เคยเป็นที่พึ่งของชาวย่านในยามเจ็บไข้ได้ป่วย ก่อนที่โรงหมอสมัยใหม่

# สยามรัฐ

๕ ก.ย. ๒๕๖๐

โดย **นางชนิษฐา สกฤททอง** ในฐานะลูกสะใภ้ สกฤททองบอกว่าที่บ้าน ทำอาหารของว่างชาววัง ชาวโปรตุเกสสืบทอดอาหารชาววัง และโปรตุเกสเป็นอาหารโบราณหาทานยากมาจากคุณทวดที่เป็นข้าหลวงในวังตั้งแต่รัชกาลที่ 5 และต้นตระกูลสมิตินันท์ คุณพระวิจารณ์สืบทอดอาหารมาจากชนมฝรั่งที่มีชื่อมากกว่า 200 ปี แล้วยังมีอารยธรรมด้านอาหารหลงเหลืออยู่ทุกบ้านทำเป็นหมด ที่บ้านเปิดร้านอาหารที่บ้านสกฤททอง เป็นอาหารประจำท้องถิ่น เป็นบ้านแรกที่มาเปิดเป็นร้านอาหาร หากใครสนใจสามารถดูในเพจบ้านสกฤททอง โทรจองโต๊ะล่วงหน้า ไม่มีขายหน้าร้าน แต่ก่อนเปิดขายทุกวันแต่คนเดินน้อย ก็เลยเปลี่ยนเปิดให้จองล่วงหน้า หรือถ้ามาเดินเที่ยวแล้วอยากทานอาหารก็โทรมาจองได้เลย

**นางพรรณิณี จันทร์สมวงษ์** รองประธานสภาวัฒนธรรมเขตนครบุรี กล่าวว่าขอเชิญชวนมาเที่ยวกะตึ๋นเป็นย่านชุมชนเก่าแก่ที่มีความเป็นมายาวนานกว่า 200 ปี ตั้งแต่สมัยกรุงธนบุรี เป็นชุมชนของพ่อค้าชาวจีนฮกเกี้ยน สามารถเดินเที่ยวได้ในวันเดียว เลือกเดินได้เริ่มตั้งแต่วัดประยูรฯ ไปเรื่อย และอีกเส้นทางจากสะพานพุทธเดินริมแม่น้ำเจ้าพระยาจะทำให้ทราบประวัติตั้งแต่สมัยกรุงธนบุรี รวมทั้งศิลปวัฒนธรรม สถาปัตยกรรมที่สวยงาม

● **ปลูกฝังลูกหลานรักรากเหง้า**  
มาฟังความเห็นเจ้าของพื้นที่อย่าง **นางปิ่นทองวงษ์สกุล** ผู้แทนชุมชนย่านกะตึ๋น บอกว่า สมัยก่อนเรามารวมตัวกันไปช่วยพระเจ้าตากสินรบ และกลับมาตั้งถิ่นฐานเดิมที่มีหลายเชื้อชาติ พระเจ้าตากสินเห็นความดีความชอบ จึงยกที่ดินให้อยู่อาศัย จึงตั้งศาสนสถาน เพื่อเคารพ จึงเกิดเป็นชุมชนพุทธคือมหายาน และเถรวาท คริสต์ อิสลาม จึงกลายเป็น 4 ความเชื่อมาตลอด และเรียนโรงเรียนเดียวกัน จึงรู้จักกันมาตั้งแต่บรรพบุรุษแล้ว พอโรงเรียนก่อสร้างขึ้นมาใหม่แต่ละชุมชนก็สามารถเข้ามาเรียนในโบสถ์คริสต์อิสลามก็มาเรียนกลายเป็นสามัคคีกัน และผูกพันกันมาเรื่อยๆ การที่จะทำให้เกิดความยั่งยืนต่อไปคือการให้ลูกหลานรักรากเหง้าของตัวเองและพาเดินเที่ยวชุมชนของตัวเองว่ามีของดีอะไร ทำให้นักท่องเที่ยวถึงมาเขาไม่รู้ว่ามีประวัติอะไรเราก็พาเด็กๆเราไปเที่ยวในแหล่งชุมชนให้เขามีความภาคภูมิใจมากขึ้น พี่ปิ่น บอกว่า ความภูมิใจตั้งแต่ที่ไปช่วยพระเจ้าตากสินรบ เหมือนกุชาติ ถ้าไม่มีกลุ่มคนเล็กๆ เหล่านี้ก็ไม่มีประเทศไทย และเราปลูกฝังให้ลูกหลานว่าเราต้องรักแผ่นดินไทย สมัย

ก่อนกว่าจะมีแผ่นดินขึ้นมาต้องฟันด้วยดาบกว่าจะได้พื้นที่เป็นประเทศขึ้นมาเมื่ออุปสรรคมากมาย อย่างไรก็ตามปัจจุบันผู้นำศาสนาแต่ละศาสนาเวลามีประเพณีของแต่ละวัดเขาจะเชิญเพื่อไปกล่อมใจจิตใจมากกว่า คือสโลแกนของพุทธคือเมตตา กรุณา คริสต์ คือรักผู้อื่นเหมือนรักตัวเอง อิสลาม จะสอนเรื่องสันติสุข กลายเป็นว่า 3 ศาสนาครบที่ว่าจุดเด่นอันนี้ กลายเป็นว่า 3 ศาสนารวมกันได้ด้วยดี

ใครสนใจว่าสิ่งที่กล่าวมาทั้งหมดเป็นจริงมากน้อยแค่ไหนขอเชิญสัมผัสได้ด้วยตัวเองพบกันในงานในวันที่ 9 ก.ย.จะมีการจัดมหกรรม "6 ชุมชนย่านเกาะกะตึ๋น 3 ศาสนา 4 ความเชื่อ" กำหนดพื้นที่สวนสันติสุข ตั้งแต่เวลา 09.00-16.00 น. ที่บริเวณลานหน้าโบสถ์ซางตาครู้ส ภายในงานจะมีการจัดนิทรรศการเกี่ยวกับประวัติความเป็นมาของชุมชน วิวัฒนาการทางวัฒนธรรมและวิถีชีวิตของชุมชน

นอกจากนี้ภายในงานนี้จะมีการตีระฆังแบบโบราณ การตีระฆังก็จะเป็นต้นตระกูลโปรตุเกสที่ตีกันมาต่อเนื่อง เพราะมีเป็นสัมผัสไม่เหมือนที่อื่นต้องไปดูด้วยตัวเอง...



การจัดมหรธรม ๖ ชุมชนย่านกะดีจีน  
วันเสาร์ที่ ๙ กันยายน ๒๕๖๐ ณ ลานโบสถ์ซางตาครู้ส

การต้อนรับท่านประธานสภานิติบัญญัติแห่งชาติและคณะ



พิธีเปิดมหรธรม ๖ ชุมชนย่านกะดีจีน





การมอบโล่พร้อมเกียรติบัตร



การเสวนา





การแสดงทางวัฒนธรรมของชุมชน



รำไทยและเพลงพื้นบ้าน



ระบำรองเง็ง



ระบำโปรตุเกส



การแสดงลิเกฮูลู

การแสดงของคณะทูตน้อยวัฒนธรรมย่านกะดีจีน ในชุดการแสดง “ของดีบ้านฉัน”



การแสดงความภูมิใจในขนมฝรั่งกุฎีจีน



การแสดงเชิดสิงโตกระดาด



การแสดงมาชิมหมูสะเต๊ะทำดินแดนกันเถาะ



การแสดงของดีที่บ้านฉันคือป่าฝ้ายบ้านาง



### การประกวดการแต่งกายแบบวัฒนธรรม



### การจัดนิทรรศการ ๖ ชุมชนย่านกะดีจีน





๑. การดำเนินงานของคณะอนุกรรมการขับเคลื่อนการพัฒนาชุมชนย่านกะดีจีนสู่ความมั่นคงยั่งยืน





๒. การสัมมนาเรื่อง “ชุมชนกะตี่จิ้น ถิ่นคนดีวิถีไทย ใจรักษ์แผ่นดิน” ณ มหาวิทยาลัยราชภัฏธนบุรี  
วันอาทิตย์ที่ ๑๑ มีนาคม พ.ศ. ๒๕๖๑ โดยพลตำรวจเอกพิชิต วรรณเดชะคุปต์ ประธานคณะกรรมการ  
เป็นประธาน





การสัมมนาเรื่อง “ชุมชนกะตี่จิ้น ถิ่นคนดีวิถีไทย ใจรักษ์แผ่นดิน” ณ มหาวิทยาลัยราชภัฏธนบุรี  
วันอาทิตย์ที่ ๑๑ มีนาคม พ.ศ. ๒๕๖๑





๓. การศึกษาดูงานของคณะอนุกรรมการเพื่อศึกษาดูงานชุมชนต้นแบบการบริหารจัดการชุมชนอย่างยั่งยืน  
วันจันทร์ที่ ๒๓ กรกฎาคม พ.ศ. ๒๕๖๑ ณ ชุมชนบางกะเจ้า จังหวัดสมุทรปราการ





วันจันทร์ที่ ๒๓ กรกฎาคม พ.ศ. ๒๕๖๑ ณ ชุมชนบางกะเจ้า จังหวัดสมุทรปราการ





วันจันทร์ ๒๐ สิงหาคม พ.ศ. ๒๕๖๑ ณ ชุมชนนางเลิ้ง กรุงเทพมหานคร





วันจันทร์ ๒๐ สิงหาคม พ.ศ. ๒๕๖๑ ณ ชุมชนนางเลิ้ง กรุงเทพมหานคร





วันศุกร์ที่ ๒๘ - วันเสาร์ที่ ๒๙ กันยายน พ.ศ. ๒๕๖๑ ณ ชุมชนสามศาสนาได้แก่  
ชุมชนมัสยิดอะมาตียะ ตูซซอลิฮาท ชุมชนวัดพุทธโสธรวรย์ และชุมชนหมู่บ้านโปรตุเกส  
จังหวัดพระนครศรีอยุธยา





#### ๔. การจัดทำแผนแม่บทการพัฒนาชุมชนย่านกะดีจีน

การประชุมจัดทำแผนแม่บทการพัฒนาชุมชนย่านกะดีจีน วันอังคารที่ ๑ พฤษภาคม

พ.ศ. ๒๕๖๑ ณ ห้องประชุมมหาวิทยาลัยราชภัฏธนบุรี





๕. ประธานชุมชนและสมาชิกชุมชนเข้าร่วมกิจกรรมของสภานิติบัญญัติแห่งชาติ เยี่ยมชมนิทรรศการการแสดงผลงาน ๔ ปี สภานิติบัญญัติแห่งชาติ พิพิธภัณฑน์รัฐสภา และห้องประชุมรัฐสภา วันอังคารที่ ๙ ตุลาคม ๒๕๖๑





เยี่ยมชมนิทรรศการการแสดงผลงาน ๔ ปี สภานิติบัญญัติแห่งชาติ พิพิธภัณฑสถาน  
และห้องประชุมรัฐสภา วันอังคารที่ ๙ ตุลาคม ๒๕๖๑





๖. คณะอนุกรรมการขับเคลื่อนการพัฒนาชุมชนย่านกะดีจีนสู่ความมั่นคงยั่งยืน การสนับสนุนการจัดกิจกรรมของ ๖ ชุมชนย่านกะดีจีน โดยเข้าร่วมงานประเพณีลอยกระทง ประจำปี ๒๕๖๑ ณ ชุมชนย่านกะดีจีน

