



สรุปรายงานผลการดำเนินงาน
โครงการสมาชิกวุฒิสภาพประชาชนในพื้นที่จังหวัดภาคกลาง
(จังหวัดเพชรบุรี)

๑. ชื่อโครงการ สมาชิกวุฒิสภาพประชาชน
๒. วัน/เดือน/ปีที่ดำเนินการ วันศุกร์ที่ ๑๐ มีนาคม ๒๕๖๖
๓. สถานที่ ณ ศาลากลางจังหวัดเพชรบุรี อำเภอเมืองเพชรบุรี
จังหวัดเพชรบุรี

๔. กลุ่มเป้าหมาย

- | | | | |
|-------------------------------------|----------------|-------------------------------------|---------------|
| <input checked="" type="checkbox"/> | หน่วยงานภาครัฐ | <input checked="" type="checkbox"/> | ประชาชนทั่วไป |
| <input type="checkbox"/> | เยาวชน | <input checked="" type="checkbox"/> | อื่น ๆ |

๕. ความสอดคล้องกับรัฐธรรมนูญหรือยุทธศาสตร์ชาติ

สอดคล้องกับเจตนารมณ์และบทบัญญัติต่าง ๆ ของรัฐธรรมนูญแห่งราชอาณาจักรไทยฉบับปัจจุบัน และกฎหมายอื่นที่เกี่ยวข้อง ที่ต้องมีการรับฟังความคิดเห็นและข้อเสนอแนะหรือความต้องการของประชาชนทุกภาคส่วน และเจ้าหน้าที่ของรัฐในทุกกระดับ ซึ่งการจะดำเนินการให้ไปสู่ผลสัมฤทธิ์ของกฎหมายที่มีผลบังคับใช้แล้วทุกรอบระยะเวลา โดยการรับฟังความคิดเห็นของผู้เกี่ยวข้อง ตามมาตรา ๗๗ วรรคสอง ของรัฐธรรมนูญแห่งราชอาณาจักรไทย พุทธศักราช ๒๕๖๐ และเพื่อติดตาม เสนอแนะ และเร่งรัดการปฏิรูปประเทศให้บรรลุเป้าหมายตามหมวด ๑๖ การปฏิรูปประเทศ สำหรับการดำเนินการเพื่อให้ได้ทราบข้อมูล ข้อเท็จจริง และความต้องการที่แท้จริงจากทุกฝ่ายที่เกี่ยวข้องด้วยการลงพื้นที่ไปพบปะกับประชาชน และเจ้าหน้าที่ของรัฐในพื้นที่ ทั้งนี้ สมาชิกวุฒิสภามีหน้าที่และอำนาจตามมาตรา ๒๗๐ ของรัฐธรรมนูญฉบับปัจจุบัน ซึ่งได้กำหนดให้วุฒิสภาตามบทเฉพาะกาลมีหน้าที่และอำนาจในการติดตาม เสนอแนะ และเร่งรัดการปฏิรูปประเทศ เพื่อให้บรรลุเป้าหมาย ตามหมวด ๑๖ การปฏิรูปประเทศ ตลอดจนการจัดทำและดำเนินการตามยุทธศาสตร์ชาติ

๖. ข้อมูลทั่วไป

ที่ตั้งและขนาดพื้นที่

จังหวัดเพชรบุรีเป็นจังหวัดชายทะเลด้านอ่าวไทย ตั้งอยู่ทางตอนใต้ของภาคกลาง ส่วนกว้างที่สุดจากตะวันออกไปตะวันตกประมาณ ๑๐๓ กิโลเมตร ส่วนยาวจากเหนือมาใต้ประมาณ ๘๐ กิโลเมตร อยู่ห่างจากกรุงเทพมหานคร ตามระยะทางหลวงแผ่นดินประมาณ ๑๒๐ กิโลเมตร มีเนื้อที่ประมาณ ๖,๒๒๕.๑๓๘ ตารางกิโลเมตร หรือ ๓,๘๙๐,๗๑๑ ไร่ อำเภอแก่งกระจาน มีพื้นที่มากที่สุดถึง ๑,๕๖๒,๗๙๙ ไร่ เท่ากับร้อยละ ๔๐.๒ ของพื้นที่ทั้งจังหวัด และอำเภอบ้านแหลม มีพื้นที่น้อยที่สุด ๑๑๘,๖๗๘ ไร่ เท่ากับร้อยละ ๓ ของพื้นที่ทั้งหมด โดยมีอาณาเขตติดต่อกับจังหวัดใกล้เคียงและประเทศเพื่อนบ้าน ดังนี้

ทิศเหนือ ติดต่อกับอำเภอปากท่อ จังหวัดราชบุรี และอำเภออัมพวา จังหวัดสมุทรสงคราม

ทิศใต้ ติดต่อกับอำเภอหัวหิน จังหวัดประจวบคีรีขันธ์

ทิศตะวันออก ติดต่อกับอ่าวไทย

ทิศตะวันตก ติดต่อกับสาธารณรัฐแห่งสหภาพเมียนมา

เขตการปกครอง

จังหวัดเพชรบุรีแบ่งเขตการปกครองออกเป็น ๘ อำเภอ ๙๓ ตำบล และ ๖๘๕ หมู่บ้าน มีหน่วยงานที่ตั้งอยู่ในพื้นที่หน่วยงานบริหารราชการส่วนท้องถิ่น แยกเป็นองค์การบริหารส่วนจังหวัด ๑ แห่ง เทศบาล ๑๒ แห่ง องค์การบริหารส่วนตำบล ๖๙ แห่ง สภาตำบล ๑๓ แห่ง

๗. วิธีการดำเนินการ



จัดประชุมสัมมนา



จัดเวทีเสวนา



Focus Group



จัดประชุมเชิงปฏิบัติการ



อื่น ๆ

จัดประชุมสัมมนาเพื่อรับฟังแนวทางการดำเนินงานของจังหวัดเพชรบุรีที่เกี่ยวข้องกับยุทธศาสตร์ชาติและแผนการปฏิรูปประเทศ การให้ความรู้เกี่ยวกับหน้าที่และอำนาจของวุฒิสภา ภารกิจที่เกี่ยวข้องกับการปฏิรูปประเทศ ให้ข้อเสนอแนะเกี่ยวกับแนวทางการขับเคลื่อนยุทธศาสตร์ชาติและแผนการปฏิรูปประเทศของจังหวัดเพชรบุรี ตลอดจนนำเสนอประเด็นหรือสถานการณ์ปัจจุบันที่น่าสนใจให้ประชาชนได้รับทราบ และรับฟังความคิดเห็นของประชาชนในพื้นที่ โดยมีรายละเอียดและสาระสำคัญของการดำเนินงาน ดังนี้

เวลา ๐๙.๓๐ นาฬิกา สมาชิกวุฒิสภา พร้อมคณะ เดินทางถึงศาลากลางจังหวัดเพชรบุรี อำเภอเมืองเพชรบุรี จังหวัดเพชรบุรี ผู้ดำเนินรายการแนะนำสมาชิกวุฒิสภาที่เดินทางลงพื้นที่พบประชาชนในครั้งนี้ประกอบด้วย

๑. นายวิทยา ผิวผ่อง

รองประธานกรรมการ คนที่หนึ่ง

ในฐานะหัวหน้าคณะเดินทาง

๒. นายจเด็จ อินสว่าง

ที่ปรึกษาคณะกรรมการ

๓. นายปานเทพ กล้าณรงค์ราญ

ที่ปรึกษาคณะกรรมการ

๔. นายลักษณ์ วจนานวัช

รองประธานกรรมการ คนที่สอง

| | |
|-----------------------------|---------|
| ๕. นายเจตน์ ศิรธรานนท์ | กรรมการ |
| ๖. นายไพโรจน์ พ่วงทอง | กรรมการ |
| ๗. นายประดิษฐ์ เหลืองอร่าม | กรรมการ |
| ๘. นางศรีนา ปวโรฬารวิทยา | กรรมการ |
| ๙. นายทวีวงศ์ จุลกมนตรี | กรรมการ |
| ๑๐. พลเอก สราวุฒิ ชลออยู่ | กรรมการ |
| ๑๑. นายศรีศักดิ์ วัฒนพรมงคล | กรรมการ |
| ๑๒. นางสาวสุนี จึงวิโรจน์ | กรรมการ |

พร้อมด้วยผู้ตรวจราชการ และหน่วยงานที่เกี่ยวข้องร่วมลงพื้นที่ ดังนี้

สำนักนายกรัฐมนตรี

| | |
|---------------------|--|
| นางสาวชนิดา จันทนคร | ผู้เชี่ยวชาญด้านติดตามการปฏิบัติราชการ ในพื้นที่ภาคกลาง |
|---------------------|--|

กระทรวงมหาดไทย

| | |
|-----------------|-------------------------------|
| นายกิจจา ทองแดง | ผู้ตรวจราชการกรมการพัฒนาชุมชน |
|-----------------|-------------------------------|

กระทรวงการท่องเที่ยวและกีฬา

| | |
|----------------------|---|
| นายสุรเชษฐ ชันธิโชติ | หัวหน้ากลุ่มตรวจราชการ สำนักงานปลัดกระทรวงการท่องเที่ยวและกีฬา |
|----------------------|---|

จากนั้น ได้เปิดเวทีประชุมสัมมนาเพื่อดำเนินการพูดคุยแลกเปลี่ยนความคิดเห็นกับส่วนราชการและประชาชน โดยมีสาระสำคัญสรุปได้ ดังนี้

นายธรรมณูญ ศรีวรรณะ รองผู้ว่าราชการจังหวัดเพชรบุรี ได้กล่าวต้อนรับคณะสมาชิกวุฒิสภา และกล่าวถึงวัตถุประสงค์ในการลงพื้นที่จัดโครงการสมาชิกวุฒิสภาพบประชาชนในพื้นที่จังหวัดเพชรบุรี เพื่อหารือและแลกเปลี่ยนความคิดเห็นใน ๒ ประเด็น ได้แก่ ๑) การส่งเสริมการท่องเที่ยวในพื้นที่จังหวัดเพชรบุรี ภายหลังสถานการณ์การแพร่ระบาดของโรคโควิด ๑๙ และ ๒) ความคืบหน้าโครงการก่อสร้างรถไฟทางคู่สายใต้ ช่วงนครปฐม-หัวหิน ซึ่งจะมีหน่วยงานที่เกี่ยวข้องนำเสนอข้อมูลให้ได้รับทราบต่อไป สำหรับจังหวัดเพชรบุรีมีเป้าหมายการพัฒนาจังหวัด พ.ศ. ๒๕๖๖-๒๕๗๐ “เพชรบุรีเมืองต้นแบบตามศาสตร์พระราชานาอยู่ นากิน นาเที่ยว สู่เมืองสร้างสรรค์ระดับสากล อย่างยั่งยืน” ภายใต้ยุทธศาสตร์สำคัญของจังหวัด อาทิ ด้านการท่องเที่ยว จังหวัดเพชรบุรีที่ได้รับการคัดเลือกเป็นเครือข่าย “เมืองสร้างสรรค์โลกด้านอาหารของยูเนสโก หรือ Creative City of Gastronomy by UNESCO” ที่จะช่วยยกจุดเด่นด้านอัตลักษณ์วัฒนธรรมอาหารของเพชรบุรี ให้เป็นที่รู้จักในระดับสากล รวมถึงการยกระดับอำเภอชะอำให้เป็นเมืองท่องเที่ยวชั้นนำของประเทศ ท้ายนี้ ในนามของผู้ว่าราชการจังหวัดเพชรบุรีและชาวจังหวัดเพชรบุรียินดีต้อนรับคณะสมาชิกวุฒิสภาด้วยความยินดี

นายวิทยา ผิวผ่อง รองประธานกรรมการ คนที่หนึ่ง กล่าวถึงวัตถุประสงค์ในการลงพื้นที่ของ คณะกรรมการโครงการสมาชิกวุฒิสภาพบประชาชนในพื้นที่จังหวัดภาคกลางว่า เพื่อติดตามและประสาน การปฏิบัติงานของส่วนราชการ การรับฟังความคิดเห็นและข้อเสนอแนะจากประชาชนในพื้นที่ ซึ่งประเด็น ต่าง ๆ ที่ได้รับการลงพื้นที่แต่ละครั้ง คณะกรรมการฯ ได้นำไปประสานงานกับคณะกรรมการธิการของ

วุฒิสภาและส่วนราชการที่เกี่ยวข้อง เพื่อให้ความช่วยเหลือหรือดำเนินการตามข้อเสนอแนะดังกล่าว ซึ่งในการทำงานของวุฒิสภา ได้แบ่งงานออกเป็นคณะกรรมการออกเป็น ๒๖ คณะ เพื่อรับผิดชอบงานด้านต่าง ๆ เช่น ด้านคมนาคม ด้านสิ่งแวดล้อม ด้านการศึกษา ด้านการท่องเที่ยว ด้านศาสนา เป็นต้น นอกจากนี้ ยังมีคณะกรรมการโครงการสมาชิกรัฐสภาพบประชาชน เป็นอีกหนึ่งช่องทางที่จะลงมาพูดคุยกับประชาชนในจังหวัดต่าง ๆ โดยแบ่งการดำเนินงานออกเป็น ๗ ภูมิภาค เพื่อจะได้ลงพื้นที่ไปพบปะกับหัวหน้าส่วนราชการและประชาชน รับฟังเรื่องราวจากพี่น้องประชาชน บางเรื่องได้ประสานกับหน่วยงานภายในจังหวัด บางเรื่องส่งไปยังคณะกรรมการประจำวุฒิสภาหรือส่วนราชการที่เกี่ยวข้องเพื่อดำเนินการตามหน้าที่และอำนาจ ซึ่งคณะกรรมการโครงการสมาชิกรัฐสภาในพื้นที่จังหวัดภาคกลางได้มีการติดตามว่าเรื่องเหล่านั้นได้ดำเนินการและมีความก้าวหน้าอย่างไรบ้าง สำหรับการลงพื้นที่ในวันนี้ คณะกรรมการฯ ได้รับข้อเสนอแนะมาจากประชาชนเพื่อมารับฟังความคิดเห็นใน ๒ ประเด็น คือ เรื่องการส่งเสริมการท่องเที่ยวในพื้นที่จังหวัดเพชรบุรี และความคืบหน้าการก่อสร้างรถไฟทางคู่สายใต้ ช่วงนครปฐม-หัวหิน ซึ่งมีประชาชนบางส่วนได้รับผลกระทบจากโครงการดังกล่าว ซึ่งการลงพื้นที่ของคณะกรรมการในวันนี้เพื่อรับฟังแนวทางแก้ไขและข้อเสนอแนะจากหน่วยงานที่เกี่ยวข้องว่าจะสามารถดำเนินการแก้ไขปัญหาให้กับประชาชนได้อย่างไรบ้าง

นายลักษณ์ วจนานวัช รองประธานกรรมการ คนที่สอง กล่าวถึงความคืบหน้าประเด็นที่ประชาชนแสดงความคิดเห็นและมีข้อเสนอแนะกับคณะกรรมการโครงการวุฒิสภาพบประชาชนในพื้นที่ภาคกลางจากการลงพื้นที่พบประชาชนจังหวัดเพชรบุรีในครั้งที่ผ่านมา ดังนี้

๑. นางปนิดา มุลนานัด ประธานวิสาหกิจชุมชนวัยหวาน ซึ่งเป็นกลุ่มแม่บ้านในพื้นที่ตำบลไร่ใหม่พัฒนา ดำเนินการแปรรูปผลผลิตทางการเกษตรจากกล้วยหอมทอง โดยมีการนำทุกส่วนของกล้วยหอมมาพัฒนาโดยใช้เทคโนโลยีและนวัตกรรมต่าง ๆ รวมทั้งการใช้นวัตกรรมเพื่อแปรรูปผลิตภัณฑ์และใช้โดมพลังงานแสงอาทิตย์ซึ่งเป็นพลังงานสะอาดในการแปรรูปกล้วยหอมทอง ทำให้สามารถเพิ่มมูลค่าสินค้าเกษตรให้สูงขึ้นได้ และทางกลุ่มได้แจ้งความประสงค์ว่าขอให้คณะกรรมการโครงการสมาชิกรัฐสภาพบประชาชนฯ ภาคกลางช่วยประสานให้หน่วยงานของภาครัฐสนับสนุนอุปกรณ์เครื่องจักรเพิ่มเติมให้แก่กลุ่มวิสาหกิจชุมชนเพื่อพัฒนาผลิตภัณฑ์ให้มีคุณภาพดียิ่งขึ้น ซึ่งประเด็นนี้คณะกรรมการฯ ได้ส่งเรื่องไปยังคณะกรรมการพาณิชย์และอุตสาหกรรม วุฒิสภา พิจารณาดำเนินการและได้มีการเชิญหน่วยงานที่เกี่ยวข้อง ได้แก่ กรมการพัฒนาชุมชน กระทรวงมหาดไทย กรมส่งเสริมอุตสาหกรรม กระทรวงอุตสาหกรรม มาให้ข้อมูลและความคิดเห็น รวมทั้งได้ช่วยกันวางแนวทางสนับสนุนและให้ความช่วยเหลือกลุ่มวิสาหกิจชุมชนดังกล่าว โดยได้มีข้อคิดเห็นร่วมกันว่า ควรที่จะได้มอบให้กรมการพัฒนาชุมชน กระทรวงมหาดไทย จะใช้ทีม KBO ประจำจังหวัดเพชรบุรี เป็นกลไกในการทำงานร่วมกับหน่วยงานภาครัฐ ภาคเอกชนและสถาบันการศึกษาในพื้นที่เพื่อสนับสนุนการดำเนินงานของกลุ่มวิสาหกิจชุมชนวัยหวานอย่างเต็มที่และต่อเนื่องต่อไป

๒. นายทศพล สุนทรโทก เกษตรกรตำบลบ้านกุ่ม อำเภอเมืองเพชรบุรี นำเสนอพื้นที่ตำบลบ้านกุ่มไม่สามารถทำนาได้เนื่องจากมีน้ำท่วมขังตลอดทั้งปี โดยเป็นน้ำที่มาจากเทศบาลเมือง น้ำเสียจากโรงพยาบาลมหาวิทยาลัย และชุมชนที่ยังไม่ได้รับการบำบัด อีกทั้งพื้นที่ตำบลบ้านกุ่มมีลักษณะเป็นแอ่งกระทะ น้ำไม่สามารถระบายได้ ดังนั้น จึงขอให้หน่วยงานที่เกี่ยวข้องช่วยแก้ไขปัญหาดังกล่าว เพื่อที่เกษตรกรตำบลบ้านกุ่มสามารถทำนาและทำการเกษตรในพื้นที่ต่อไปได้ ประเด็นดังกล่าว นายวิทยา ผิวผ่อง รองประธานกรรมการ คนที่หนึ่ง และคณะ ได้ลงไปเยี่ยมในพื้นที่และได้ให้ข้อเสนอแนะว่า ปัญหาดังกล่าวส่วนหนึ่งเกิดจากการเจริญเติบโตทางเศรษฐกิจและการขยายเขตชุมชนเมือง ทำให้ส่งผลกระทบต่อเนื่องไปถึงพื้นที่การเกษตร และ

ได้ให้ข้อเสนอแนะให้มีระบบบำบัดน้ำเสียจากเขตชุมชนเมือง และมีการจัดทำแผนการจัดการน้ำเสียชุมชน ซึ่งควรจะใช้เป็นกรอบแผนแม่บทที่เกิดจากการหารือระดมความคิดเห็นตามกระบวนการมีส่วนร่วมของหน่วยงานที่เกี่ยวข้องทุกภาคส่วน เพื่อที่จะกำหนดมาตรการแนวทางปฏิบัติและแผนดำเนินงานที่สามารถใช้ปฏิบัติให้เกิดผลอย่างเป็นรูปธรรมได้ต่อไป

๓. นายสุพล หมอนทอง ประธานสภาเกษตรกรจังหวัดเพชรบุรี และนายสุวรรณ หว่างจิตร นายกองค์การบริหารส่วนตำบลหนองกะปี่ มีข้อเสนอแนะ ๑) ขอให้คณะกรรมการฯ ติดตามการดำเนินการซ่อมแซมอ่างเก็บน้ำหนองหงส์ หมู่ที่ ๑ ตำบลไร่ใหม่พัฒนา ซึ่งมีรอยร้าวซึมที่ท้ายอ่างจนไม่สามารถกักเก็บน้ำได้อย่างมีประสิทธิภาพ ซึ่งประเด็นดังกล่าว โครงการชลประทานเพชรบุรีรับทราบเรื่องนี้แล้วและได้ดำเนินการเสนอแผนการซ่อมแซมอ่างดังกล่าวผ่านคณะกรรมการบริหารงานจังหวัดแบบบูรณาการของจังหวัดเพชรบุรีเรียบร้อยแล้ว โดยคาดว่าจะใช้งบประมาณอยู่ที่ประมาณ ๒๐.๕ ล้านบาท ซึ่งก็จะได้ดำเนินการตามกระบวนการต่อไป ๒) ขอให้ติดตามการแก้ไขปัญหาการขาดแคลนน้ำเพื่อการอุปโภคบริโภค และน้ำเพื่อการเกษตร สำหรับแก้ไขปัญหาความเดือดร้อนให้กับเกษตรกร ในพื้นที่จังหวัดเพชรบุรี ซึ่งประเด็นนี้ โครงการชลประทานเพชรบุรีได้มีการดำเนินการ ดังนี้ (๑) อำเภอหัวหิน จะใช้วิธีการผันน้ำจากอำเภอยาง่าง ผ่านหมู่ที่ ๕ บ้านหนองขาม ตำบลห้วยทรายเหนือ และหมู่ที่ ๖ บ้านพุนพวย ตำบลห้วยทรายเหนือ อำเภอชะอำ จังหวัดเพชรบุรี โดยการผันน้ำดังกล่าว ต้องมีการตั้งสถานีสูบน้ำด้วยไฟฟ้าพร้อมระบบส่งน้ำ สูบน้ำจากแม่น้ำเพชรบุรี ความยาวของระบบท่อส่งน้ำประมาณ ๒๐ กิโลเมตร ซึ่งโครงการนี้อยู่ระหว่างการพิจารณาความเหมาะสม (๒) อำเภอบ้านลาด จะใช้วิธีการเพิ่มประสิทธิภาพการกักเก็บน้ำของอ่างเก็บน้ำผาน้ำหยด อันเนื่องมาจากพระราชดำริ วงเงิน ๓๗ ล้านบาท เพื่อโดยโครงการนี้ได้รับการจัดสรรงบประมาณเรียบร้อยแล้ว และ (๓) อำเภอยาง่าง ซึ่งโครงการชลประทานเพชรบุรีมีแผนงานที่จะดำเนินการในพื้นที่ตำบลเขากระปุก เป็นโครงการปรับปรุงสปิลเวย์อ่างเก็บน้ำหนองโรง วงเงิน ๑๐ ล้านบาท และพื้นที่ตำบลท่าแลง เป็นโครงการสถานีสูบน้ำด้วยไฟฟ้า พร้อมระบบส่งน้ำห้วยช่อง-บ้านทาน วงเงิน ๔๗.๕ ล้านบาท เพื่อให้สามารถแก้ไขปัญหาการขาดแคลนน้ำเพื่ออุปโภคบริโภค และน้ำเพื่อการเกษตรของราษฎรในพื้นที่ โดยปัจจุบันอยู่ระหว่างเสนอของบประมาณโครงการปรับปรุงสปิลเวย์อ่างเก็บน้ำหนองโรงในปี พ.ศ. ๒๕๖๗ ส่วนโครงการสถานีสูบน้ำด้วยไฟฟ้าพร้อมระบบส่งน้ำห้วยช่อง-บ้านทาน ตำบลท่าแลง อยู่ระหว่างดำเนินการ

๔. นายบุญเลิศ ยอดแก้ว นายกองค์การบริหารส่วนตำบลชุมพลเหนือ อำเภอเขาย้อย จังหวัดเพชรบุรี นำเสนอประเด็นปัญหาการออกโฉนดทับพื้นที่ป่าตามพระราชกฤษฎีกากำหนดเขตหวงห้ามที่ดิน พ.ศ. ๒๔๙๒ ในพื้นที่อำเภอเขาย้อย จึงขอให้ทางราชการได้พิจารณาแก้ไขปัญหาเรื่องการออกโฉนดทับซ้อนในพื้นที่ของรัฐ ซึ่งประเด็นนี้เจ้าพนักงานที่ดินจังหวัดเพชรบุรีรับเรื่องไปดำเนินการแก้ไขปัญหาให้กับประชาชนในพื้นที่อำเภอเขาย้อยต่อไป

จากนั้น หน่วยงานที่เกี่ยวข้องได้นำเสนอข้อมูลความคืบหน้าเกี่ยวกับการป้องกันและบรรเทา การเกิดอุทกภัยในเขตพื้นที่ตำบลบ้านกุ่ม อำเภอเมืองเพชรบุรี จังหวัดเพชรบุรี (ตามข้อร้องเรียนของ นายทศพล สุนทรโรทก เกษตรกรตำบลบ้านกุ่ม) ดังนี้

พ.จ.ต.ปัญญา สุริย์แสง ปลัดองค์การบริหารส่วนตำบลบ้านกุ่ม นำเสนอข้อมูลการดำเนินการ ป้องกันและบรรเทาการเกิดอุทกภัยในเขตพื้นที่ตำบลบ้านกุ่ม โดยมีรายละเอียดสรุปได้ดังนี้

สภาพพื้นที่ขององค์การบริหารส่วนตำบลบ้านกุ่ม ประกอบด้วย ๑๓ หมู่บ้าน มีเนื้อที่ประมาณ ๒.๑๔๔ ตารางกิโลเมตร หรือ ๗,๕๕๐ ไร่ มีลักษณะเป็นพื้นที่ราบลุ่มมีความลาดชันน้อยกว่า ๑% มีการ

ระบายน้ำซ้ำ ถ้ามีฝนตกหนักจะทำให้เกิดน้ำท่วมขัง สภาพพื้นที่ที่มีความแตกต่าง ลักษณะเป็นท้องกระทะ และมีเหมือง พื้นที่ส่วนแรก คือ เหมืองกลาง เป็นพื้นที่หมู่ที่ ๓ ๔ และ ๕ มีสภาพเป็นเหมืองดิน มีความยาว ๑,๘๐๐ เมตร ความกว้างเฉลี่ย ๔-๕ เมตร ความลึกเฉลี่ยประมาณ ๑.๕-๒.๕ เมตร มีลักษณะเป็นเหมืองต้นเหมืองนี้รับน้ำมาจากซอยพาณิชย์และองค์การบริหารส่วนตำบลธงชัย วัดบันไดทอง วัดวิหารโบสถ์ เหมืองกลางเป็นเหมืองที่มีวัชพืช ขณะนี้อยู่ระหว่างรอการดำเนินการจากชลประทานในการนำเครื่องจักรมาดำเนินการขุดลอกวัชพืช เนื่องจากได้มีหนังสือขอความอนุเคราะห์ไปยังชลประทานเรียบร้อยแล้ว ส่วนที่ ๒ คือ เหมืองท่อน คาบเกี่ยวพื้นที่หมู่ที่ ๕ และ ๖ มีสภาพเป็นเหมืองดิน มีความยาว ๒๐๐ เมตร ความกว้างเฉลี่ย ๓-๔ เมตร และความลึกเฉลี่ย ๑.๕๐-๒ เมตร การเข้าถึงพื้นที่เป็นไปได้ยากเพราะเป็นพื้นที่ราบลุ่มเหมืองท่อนดังกล่าวนี้อยู่ท้ายบ้านนายทศพล สุนทรโรทก เกษตรกรผู้ร้อง รวมถึงคูนาที่ ๔ ที่จะรับน้ำจากซอยพาณิชย์ แบ่งแยกมาจากเหมืองกลางมาลงที่คูนาที่ ๔ ส่วนที่ ๓ คือ คูนาที่ ๔ ซึ่งคาบเกี่ยวในพื้นที่หมู่ที่ ๓ หมู่ที่ ๔ และหมู่ที่ ๕ มีความยาวอยู่ที่ประมาณ ๑,๘๐๐ เมตร ความกว้างเฉลี่ย ๓-๓.๕ เมตร ความลึกเฉลี่ย ๑.๕ เมตร และเป็นทางตัน ปัญหาอุปสรรคของคูนาที่ ๔ คือ มีวัชพืชและต้นเขิน รวมถึงการรับน้ำจากชลประทานซึ่งผ่านมาจากตำบลธงชัย หากมีน้ำก็ทำนาได้ แต่หากเป็นช่วงที่ไม่มีน้ำหรือเป็นช่วงที่มีประกาศให้งดการส่งน้ำหรือมีการซ่อมบำรุงก็จะไม่มีน้ำสำหรับทำนา ส่วนที่ ๔ คือ คูนาที่ ๖ มีพื้นที่ตั้งแต่หมู่ที่ ๕ ถึงหมู่ที่ ๑๒ มีความยาว ๔,๕๐๐ เมตร ความกว้างเฉลี่ย ๔-๔.๕ เมตร ความลึกเฉลี่ยอยู่ที่ ๑.๕-๒ เมตร เป็นพื้นที่ที่รับน้ำจากเขตตำบลธงชัย ทั้งนี้ องค์การบริหารส่วนตำบลบ้านกุ่ม ได้ดำเนินการขุดลอกเป็นประจำทุกปี ๆ ละ ๒ ครั้ง ในช่วงของการทำนา ช่วงการเก็บเกี่ยว และในช่วงของการเกิดอุทกภัย

ปัญหาอุปสรรค การระบายน้ำเกิดปัญหาน้ำท่วมบริเวณท้องกระทะ มีช่องทางการระบายน้ำลงสู่แม่น้ำเพชรบุรีประมาณ ๔ จุด ได้แก่ (๑) บริเวณคลองกุ่ม หมู่ที่ ๙ ซึ่งเป็นเส้นเลือดใหญ่ของตำบลบ้านกุ่มในการดำเนินการพื้นที่ทางการเกษตร (๒) บริเวณวัดใหม่ หมู่ที่ ๑๐ ซึ่งจะแคบลงมา กว้างไม่เกิน ๔ เมตร (๓) บริเวณเหมืองใหญ่ หมู่ที่ ๑๒ และ (๔) บริเวณสะพานหมู่ที่ ๑๓ จะเห็นได้ว่าสภาพการไหลของน้ำจะมีเพียงแค่ว่า ๔ เส้นทางนี้เท่านั้น แต่พื้นที่ของผู้ร้องจะอยู่บริเวณหมู่ ๕ และหมู่ ๖ ซึ่งจะไม่มีการระบายน้ำเพื่อไหลลงสู่แม่น้ำเพชรบุรี แต่จะไหลลงบริเวณคลองกุ่ม หมู่ที่ ๙ เป็นสาเหตุให้เกิดปัญหาการระบายน้ำล่าช้าและเกิดปัญหาน้ำเน่าเสียตามมาในภายหลัง

แนวทางแก้ไขปัญหา องค์การบริหารส่วนตำบลบ้านกุ่ม วางแผนดำเนินการแก้ไขปัญหาย่างยั่งยืน ดังนี้

๑. ทารื้อและจัดให้มีการประชาคมและลงพื้นที่สำรวจ พร้อมทั้งได้มีการบรรจุโครงการขุดลอกเปิดทางน้ำสาธารณะพร้อมวางท่อคอนกรีตเสริมเหล็กบริเวณหมู่ที่ ๕ และหมู่ที่ ๖ ไว้ในแผนพัฒนาท้องถิ่น พ.ศ. ๒๕๖๖-๒๕๗๐ เพิ่มเติม ครั้งที่ ๒

๒. ตามข้อบัญญัติงบประมาณรายจ่ายประจำปี องค์การบริหารส่วนตำบลบ้านกุ่ม ได้ตั้งงบประมาณในการขุดลอกคูคลองและเหมืองสาธารณะ โดยมีการดำเนินการปีละ ๒ ครั้ง ได้แก่ การขุดลอกเหมืองสาธารณะ คูนาที่ ๖ คูนาที่ ๔ เหมืองกลาง และคลองกุ่ม โดยเป็นการขุดลอกวัชพืชในช่วงของการเก็บเกี่ยวของการทำนาและในช่วงก่อนเกิดอุทกภัย นั่นคือช่วงเดือนพฤษภาคมและช่วงเดือนกันยายน ก่อนที่น้ำจะท่วมเพื่อช่วยเหลือเกษตรกร

๓. องค์การบริหารส่วนตำบลบ้านกุ่ม ขอรับการสนับสนุนงบประมาณรายจ่ายประจำปีงบประมาณ พ.ศ. ๒๕๖๗ งบเงินอุดหนุนเฉพาะกิจ จำนวน ๒ โครงการ ดังนี้

ท่อที่ลำเลียงน้ำเสียจากตัวเมืองเพชรบุรียังมีไม่เพียงพอและมีขนาดเล็กเกินไป โดยมีลักษณะเป็นแบบฝังท่อแนวที่ ๒ ขึ้นไป อาจจะวางท่อลำเลียงน้ำเสียเลาะไปตามแนวเดียวกับท่อลำเลียงน้ำเสียเดิม หรือหาแนวทางการวางท่อใหม่ก็ได้ เพื่อจะรวบรวมน้ำเสียส่วนเกินที่ยังอยู่รอบ ๆ เมืองเพชรบุรีทั้งหมดให้ไหลลงระบบท่อใหม่ไปยังแหลมผักเบี้ยเพื่อทำการบำบัดน้ำเสียให้เป็นน้ำดี ซึ่งจากที่ได้สอบถามไปยังนายกเทศมนตรีเมืองเพชรบุรีว่าได้เสนอโครงการนี้ไปแล้วหรือไม่ ได้รับคำตอบว่าโครงการดังกล่าวต้องใช้งบประมาณค่อนข้างสูงมาก ส่วนตัวเห็นว่าจำเป็นอย่างยิ่งที่ต้องมีโครงการดังกล่าว เพราะแหลมผักเบี้ยมีศักยภาพมากเพียงพอในการบำบัดน้ำเสีย โดยโครงการพระราชดำริแหลมผักเบี้ยเป็นการใช้ธรรมชาติในการบำบัดน้ำ จากน้ำเสียกลายเป็นน้ำใส โครงการนี้จึงควรมีการต่อยอดและนำเสนอรัฐบาลให้สนับสนุนงบประมาณดำเนินการ หากโครงการดังกล่าวสำเร็จจะสามารถแก้ไขปัญหาน้ำเสียในพื้นที่ได้ รวมถึงสามารถทำการเกษตรได้ตลอดฤดูกาล ซึ่งพื้นที่นี้จะใช้น้ำจาก ๒ ทาง คือ แม่น้ำเพชรบุรี เมื่อระดับน้ำในแม่น้ำเพชรบุรีสูงขึ้นจะทำการสูบน้ำจากแม่น้ำเพชรบุรีเข้ามาช่วยทำการเกษตร และระบบส่งน้ำของชลประทานที่จะส่งน้ำเป็นรอบ ๆ เพื่อนำไปช่วยเหลือในพื้นที่ด้วยเช่นกัน แต่ปัญหาจากน้ำเสียในส่วนนี้ส่งผลให้เกิดปัญหากับเกษตรกรค่อนข้างมาก ถ้าทำได้หรือบล็อกน้ำเสียบริเวณนี้ได้ แล้วสูบลูกกลับเข้าไปในระบบเชื่อว่าจะแก้ปัญหาจุดนี้ได้

ในส่วนของภาพรวมพื้นที่เมื่อเกิดอุทกภัยหรืออยู่ในช่วงสภาวะน้ำหลาก จะมีพื้นที่ที่รับน้ำหลักอยู่ ๓ พื้นที่ คือ ตำบลบ้านกุ่ม ตำบลธงชัย และตำบลทุ่งเพื่อ ตลอดจนถึงตำบลบางครก ซึ่งจุดดังกล่าวนี้จะเป็นพื้นที่ลุ่มต่ำ เวลาเกิดฝนตกหนักจะมีน้ำท่วมขังก่อนเป็นอันดับแรก และจะเป็นพื้นที่ที่น้ำออกสุดท้ายหลังจากที่ฤดูน้ำหลากผ่านไปแล้ว พื้นที่นี้จะมีน้ำท่วมขังอยู่อีกเกือบ ๒ เดือน ดังนั้น ปัญหานี้ควรจะต้องมีการแก้ไข ซึ่งในพื้นที่ฝั่งขวาของแม่น้ำเพชรบุรีหรือบริเวณพื้นที่อำเภอบ้านแหลม ได้มีการดำเนินโครงการแก้ไขปัญหาน้ำท่วมในลักษณะข้างต้นแล้ว โดยได้ขอรับการสนับสนุนงบประมาณ จำนวน ๗๐ กว่าล้านบาท เพื่อนำมาปรับปรุงพื้นที่ทั้งหมดให้เกิดความปลอดภัยจากน้ำท่วมฉุกเฉิน ปัจจุบันเหลือพื้นที่ตำบลบ้านกุ่ม ตำบลธงชัย ตำบลทุ่งเพื่อ ไปจนถึงตำบลบางครก ดังนั้น พื้นที่ดังกล่าวนี้ ถ้ามีการดำเนินโครงการแก้ไขปัญหาน้ำท่วมในลักษณะนี้ขึ้นมาจะสามารถช่วยแก้ไขปัญหาน้ำท่วมเหมือนกับที่อำเภอบ้านแหลมได้เช่นเดียวกัน

อย่างไรก็ตาม จากการลงพื้นที่สำรวจเพื่อจัดเตรียมโครงการแก้ไขปัญหาน้ำท่วมในพื้นที่ประกอบด้วย ตำบลบ้านกุ่ม ตำบลธงชัย และตำบลบางครก ซึ่งได้เชิญองค์การบริหารส่วนตำบลทั้งหมดที่อยู่ในพื้นที่ กำหนดผู้ใหญ่บ้าน รวมถึงประชาชนชาวบ้าน มาแสดงความคิดเห็นร่วมกันจนเกิดเป็นโครงการขึ้นมาว่าควรจะต้องดำเนินการอย่างไร โดยทั้ง ๓ พื้นที่นี้ได้มีการนำเสนอโครงการไปยังสำนักงานชลประทานที่ ๑๔ เรียบร้อยแล้ว ขณะนี้อยู่ระหว่างการสำรวจและพิจารณาความเป็นไปได้ของโครงการ หลังจากนั้นจะดำเนินการจัดทำแผนงานโครงการ พร้อมเสนอวงเงินงบประมาณตามแผนในระบบเป็นรายปี ซึ่งในส่วนนี้เห็นว่าน่าจะได้รับงบประมาณเป็นรายพื้นที่ เนื่องจากการของบประมาณเป็นกลุ่มโครงการจะสามารถแก้ไขปัญหาได้อย่างรวดเร็วมากกว่าการขอรับงบประมาณเป็นรายโครงการ เพราะมักจะถูกตัดงบประมาณหรือถูกตัดโครงการและจะทำให้ไม่สามารถแก้ปัญหาได้ทั้งระบบ

นายวิทยา ผิวผ่อง รองประธานกรรมการ คนที่หนึ่ง กล่าวว่า เห็นด้วยกับการสำรวจและการจัดทำโครงการอย่างเป็นระบบ สิ่งที่สำคัญคือสามารถทำได้คือการรับความเห็นของหน่วยงานถึงเหตุผลความจำเป็นของโครงการที่ของบประมาณไปแล้วจะนำส่งให้กับหน่วยงานที่เกี่ยวข้องรับทราบ โดยอาจจะให้ความเห็นเพิ่มเติมไปว่าการจัดสรรงบประมาณควรจะเป็นรายพื้นที่ เพราะเท่าที่ได้ทราบมาหากในพื้นที่ต้องมีการขุดคลองหลายคลองเพื่อจะทำให้ระบบน้ำสามารถหมุนเวียนได้ แต่พอได้รับงบประมาณมาครั้งละ

คลอง ทำให้ไม่ได้ช่วยแก้ปัญหาได้อย่างแท้จริง อย่างไรก็ตาม คณะกรรมการฯ จะได้นำไปเป็นความเห็นเพื่อประกอบการพิจารณาของหน่วยงานที่เกี่ยวข้องต่อไป

นายเจตน์ ศิรธรานนท์ กรรมการ กล่าวถึงการจัดการน้ำเสียของโครงการพระราชดำริแหลมผักเบี้ย เป็นโครงการที่มีศักยภาพในการบำบัดน้ำเสียและมีการดำเนินงานมาอย่างต่อเนื่องยาวนาน อีกทั้งยังสามารถรองรับน้ำเสียได้อีกจำนวนมาก แต่จากการที่ได้ไปศึกษาดูงานมาหลายครั้งทำให้ได้รับทราบข้อมูลมาว่าหาดเจ้าสำราญก็ไม่ได้ส่งน้ำเข้าโครงการแหลมผักเบี้ยทั้ง ๆ ที่พื้นที่อยู่ติดกัน ประเด็นปัญหาเนื่องจากการวางระบบบำบัดน้ำเสียในอำเภอเมืองเพชรบุรีจะต้องส่งไปตามคูน้ำหรือตามท่อระบายน้ำเพื่อส่งไปยังแหลมผักเบี้ย ระยะทางประมาณ ๑๕ กิโลเมตร แต่เนื่องจากพื้นที่ของอำเภอเมืองเพชรบุรีมีลักษณะต่ำ เมื่อไปยังหาดเจ้าสำราญหรือแหลมผักเบี้ยซึ่งเป็นพื้นที่ที่อยู่สูงกว่า จึงต้องอาศัยการผลักดันน้ำเสียหรือระบบการสูบน้ำที่มีประสิทธิภาพ สำหรับประเด็นน้ำเสียในพื้นที่ตำบลบ้านกุ่มตามที่ได้มีการกล่าวถึงนั้น ในฐานะที่เคยดำรงตำแหน่งผู้อำนวยการโรงพยาบาลพระจอมเกล้า เมื่อปี พ.ศ. ๒๕๕๐ ในขณะนั้นโรงพยาบาลได้มีการจัดทำระบบบำบัดน้ำเสียที่มีความสมบูรณ์มาก โดยเป็นระบบบำบัดน้ำเสียที่เปลี่ยนน้ำเสียที่ออกจากโรงพยาบาลแล้วให้เป็นน้ำดี สามารถไหลลงแม่น้ำเพชรบุรีได้เลย แต่ประเด็นปัญหาคือมีน้ำเสียในชุมชนรอบ ๆ โรงพยาบาลไม่ได้เข้าระบบบำบัดน้ำเสียเช่นเดียวกับโรงพยาบาล จึงทำให้เกิดเป็นน้ำเสียที่ไปสร้างปัญหาให้กับเกษตรกร ดังนั้น แนวทางในการแก้ไขปัญหาที่ควรมีความเป็นไปได้มากที่สุด คือ การตั้งงบประมาณของเทศบาลเมืองเพชรบุรีจำนวน ๑๐๐ กว่าล้านบาท เพื่อดำเนินโครงการจัดสร้างสถานีสูบน้ำ ซึ่งจะสามารถแก้ปัญหาเดิมได้และจะช่วยแก้ปัญหาในเรื่องของการบำบัดน้ำเสียได้ทั้งหมด จึงเห็นว่าเป็นเรื่องที่สามารถผลักดันผ่านการตั้งงบประมาณของเทศบาลเมืองเพชรบุรี โดยอาจจะต้องอาศัยเงินอุดหนุนเฉพาะกิจของเทศบาล ซึ่งสามารถดำเนินการได้ เพราะเป็นโครงการที่เป็นประโยชน์ต่อประชาชน นอกจากนี้ในส่วนของปัญหาน้ำท่วมขัง ตามที่องค์การบริหารส่วนตำบลบ้านกุ่มจะขอรับการสนับสนุนงบประมาณจากงบเงินอุดหนุนเฉพาะกิจจากกรมส่งเสริมการปกครองท้องถิ่น ปี พ.ศ. ๒๕๖๗ ประเด็นนี้จะไม่มีปัญหาและมีความเป็นไปได้สูงมาก เพราะเป็นเรื่องที่ได้จัดลำดับความสำคัญอย่างเร่งด่วนไว้แล้ว และเพื่อให้เกิดความเป็นรูปธรรมและความชัดเจนมากขึ้น ทั้งนี้ ในฐานะที่เป็นสมาชิกวุฒิสภาจะได้ติดตามประเด็นนี้ผ่านทางคณะกรรมการธิการและหน่วยงานต่าง ๆ ที่เกี่ยวข้องต่อไป

ต่อมา เป็นการนำเสนอข้อมูลผลการดำเนินงานและข้อเสนอแนะในประเด็นที่เกี่ยวข้อง โดยสรุปสาระสำคัญได้ดังนี้

๑. แนวทางการส่งเสริมการท่องเที่ยวในพื้นที่จังหวัดเพชรบุรี ภายหลังจากการแพร่ระบาดของโรคติดเชื้อไวรัสโคโรนา ๒๐๑๙ (COVID-19)

นางสาวมิ่งขวัญ บุญโภคัย ท่องเที่ยวและกีฬาจังหวัดเพชรบุรี นำเสนอข้อมูลแนวทางการส่งเสริมการท่องเที่ยวของจังหวัดเพชรบุรี ภายหลังจากสถานการณ์การแพร่ระบาดโควิด ๑๙ ดีขึ้น หลังจากรัฐบาลมีการผ่อนคลายมาตรการป้องกันและมีมาตรการกระตุ้นเศรษฐกิจให้มีการเดินทางท่องเที่ยว โดยเฉพาะโครงการไทยเที่ยวไทย ตั้งแต่กลางปี ๒๕๖๔ รัฐบาลมีนโยบายเปิดประเทศ ๑๒๐ วัน จังหวัดเพชรบุรีเป็นจังหวัดที่อยู่ใน ๑๐ จังหวัดนำร่องด้านการท่องเที่ยว ในพื้นที่ที่เป็น Blue Zone เปิดรับนักท่องเที่ยวต่างชาติ จังหวัดเพชรบุรีดำเนินการเปิดเมืองท่องเที่ยวชะอำ ภายใต้งานโครงการ “CHA-AM Sunshine” เมื่อวันที่ ๑ พฤศจิกายน ๒๕๖๔ โดยมีมาตรการแนวทางการปฏิบัติ Standard Operation Procedure (SOP) เพื่อสร้างความเชื่อมั่น ความปลอดภัยให้กับนักท่องเที่ยวทั้งชาวไทยและชาวต่างประเทศ ที่เดินทางมายังจังหวัด

เพชรบุรี โดยการได้รับวัคซีนของประชากรในพื้นที่มากกว่า ๗๐% อีกทั้งยังมีศูนย์ดูแลความปลอดภัย CHA-AM Command Center ที่คอยดูแลนักท่องเที่ยวภายใต้มาตรฐานความปลอดภัย และความพร้อมของ โรงแรม ที่พัก สถานประกอบการตามมาตรฐาน SHA Plus+ นอกจากนี้ จังหวัดเพชรบุรียังได้รับรางวัลในระดับของโลกระดับสากล คือ การเป็นเมืองมรดกโลกแห่งกระฉอน เมื่อเดือนกรกฎาคม ๒๕๖๔ และเป็นเมืองเครือข่ายสร้างสรรค์ด้านอาหารของ UNESCO เมื่อเดือนพฤศจิกายน ๒๕๖๔ ทำให้จังหวัดเพชรบุรีสามารถตอบสนองนโยบายของรัฐบาลในการขับเคลื่อนเศรษฐกิจโดยใช้การท่องเที่ยวเป็นเครื่องมือ โดยใช้เรื่องการเป็นเมืองเครือข่ายสร้างสรรค์ด้านอาหารของ UNESCO และเมืองมรดกโลกเป็นใบเบิกทางจึงทำให้นักท่องเที่ยวต่างชาติเดินทางเข้ามามากขึ้น ทั้งนี้ จังหวัดเพชรบุรีได้มีแนวทางการส่งเสริมการท่องเที่ยวในพื้นที่จังหวัดเพชรบุรี เพื่อเตรียมความพร้อมในการส่งเสริมการท่องเที่ยว เพื่อสร้างรายได้จากการท่องเที่ยว และกระตุ้นเศรษฐกิจของจังหวัดในด้านต่าง ๆ โดยกำหนดนโยบายและวางแผนการขับเคลื่อนจังหวัดเพชรบุรีให้เป็นเมืองท่องเที่ยวที่มีความหลากหลาย โดยให้ทุกภาคส่วนเข้ามามีส่วนร่วมในการดำเนินงาน ดังนี้

๑. การขับเคลื่อนการเป็นเมืองสร้างสรรค์ด้านอาหารของ UNESCO จังหวัดเพชรบุรีร่วมกับ องค์การบริหารการพัฒนาพื้นที่พิเศษเพื่อการท่องเที่ยวอย่างยั่งยืน (องค์การมหาชน) (อพท.) ได้ดำเนินการขับเคลื่อนจังหวัดเพชรบุรีให้มีความพร้อมในการสมัครเป็นเครือข่ายเมืองสร้างสรรค์อย่างต่อเนื่อง หลังจากจังหวัดเพชรบุรีได้รับการประกาศจากยูเนสโก ให้เป็นสมาชิกเครือข่ายเมืองสร้างสรรค์ด้านอาหาร (Creative City of Gastronomy by UNESCO) เมื่อวันที่ ๑๘ พฤศจิกายน ๒๕๖๔ จึงจำเป็นต้องแสวงหาหนทางเพื่อพัฒนาต่อยอด สร้างสรรค์นวัตกรรมใหม่ ๆ ที่จะเพิ่มมูลค่า เพิ่มรายได้ที่แน่นอน รวมถึงส่งเสริมความร่วมมือขึ้นเป็นเครือข่ายและการรวมกลุ่มที่เข้มแข็งที่สามารถเชื่อมโยงได้อย่างกลมกลืนกับมิติการพัฒนาอื่นๆ ของจังหวัด โดยเฉพาะการสร้างคุณค่าและอัตลักษณ์ในภูมิปัญญาด้านอาหารอย่างเป็นระบบสร้างมาตรฐานอาหารคุณภาพและปลอดภัย รวมทั้งออกแบบ สร้างสรรค์นวัตกรรมด้านอาหาร ทั้งนี้ ได้นำร่างแผนที่นำทาง (Roadmap) เมืองเพชรบุรี สู่มืองสร้างสรรค์ของยูเนสโก ระยะ ๕ ปี ในการดำเนินการภายใต้แผนยุทธศาสตร์เพชรบุรีเมืองสร้างสรรค์ด้านอาหาร ๒๕๖๕-๒๕๗๐

๒. การขับเคลื่อน MICE CITY ของจังหวัดเพชรบุรี สืบเนื่องจากสำนักงานส่งเสริมการจัดประชุมและนิทรรศการ (องค์การมหาชน) หรือ สสปน. ได้ดำเนินโครงการ “ยุทธศาสตร์การพัฒนาอุตสาหกรรมไมซ์เพื่อการส่งเสริมเศรษฐกิจสร้างสรรค์การพัฒนาเมืองอย่างยั่งยืนในจังหวัดเพชรบุรี และประจวบคีรีขันธ์” ภายใต้ใต้งบอุดหนุนจากกองทุนส่งเสริมวิทยาศาสตร์ วิจัยและนวัตกรรม ปี พ.ศ. ๒๕๖๔ เพื่อเป็นโครงการนำร่องในการวางแผนแม่บทการจัดเทศกาลร่วมกับผู้มีส่วนเกี่ยวข้องทั้งภาครัฐ ภาคเอกชน และภาคประชาสังคม ภายใต้นโยบาย “Festival Economy” ซึ่งมีเป้าหมายที่จะผลักดันให้ผู้มีส่วนเกี่ยวข้องในท้องถิ่นของประเทศไทยร่วมกันออกแบบและจัดเทศกาลที่สร้างผลกระทบเชิงบวก (Legacy) ให้กับพื้นที่จัดงานทั้งในด้านเศรษฐกิจ ด้านสังคม และด้านสิ่งแวดล้อม เพื่อเป็นการขับเคลื่อนนโยบายการพัฒนาไปสู่การเป็น MICE CITY จังหวัดเพชรบุรีจึงได้มีการแต่งตั้งคณะทำงาน การขับเคลื่อน MICE CITY ของจังหวัดเพชรบุรีในปีงบประมาณ พ.ศ. ๒๕๖๕ โดยมีวัตถุประสงค์เพื่อประชาสัมพันธ์และส่งเสริมการท่องเที่ยวให้จังหวัดเพชรบุรีเป็นที่รู้จักในกลุ่มนักท่องเที่ยวชาวต่างประเทศที่มีคุณภาพและมีระดับการใช้จ่ายสูงกว่านักท่องเที่ยวทั่วไป อีกทั้งยังเป็นการสร้างรายได้ให้กับจังหวัดเพชรบุรีเพิ่มมากขึ้น นอกจากนี้ ได้มีการแต่งตั้งคณะทำงานการประเมินศักยภาพเมืองเพื่อเป็น MICE CITY ของจังหวัดเพชรบุรี เพื่อพิจารณากลับกรองถึงศักยภาพความพร้อมของจังหวัดเพชรบุรี ในการเป็น MICE CITY ให้เป็นไปตามหลักเกณฑ์ของสำนักงาน

ส่งเสริมการจัดประชุมและนิทรรศการ (สสปน.) กำหนด ซึ่งจังหวัดได้ตั้งเป้าหมาย จะขับเคลื่อนจังหวัดเพชรบุรี ให้เป็น MICE CITY ในปีงบประมาณ พ.ศ. ๒๕๖๖ ขณะนี้ อยู่ในระหว่างรวบรวมข้อมูลการประเมินแต่ละหลักเกณฑ์ย่อย เพื่อรวบรวมและส่งให้ สสปน. ดำเนินการตามขั้นตอนต่อไป

๓. การขับเคลื่อนโครงการฟื้นฟูและพัฒนาแม่น้ำเพชรบุรี ในช่วงสะพานอรุพงษ์ ถึงสะพานเทศบาล อำเภอเมืองเพชรบุรี จังหวัดเพชรบุรี ระยะทาง ๒,๕๐๐ เมตร เพื่อเฉลิมพระเกียรติเนื่องในวันเฉลิมพระชนมพรรษา พระบาทสมเด็จพระเจ้าอยู่หัว รัชกาลที่ ๑๐ ประจำปีพุทธศักราช ๒๕๖๖ เพื่อสนองพระราชปณิธานของพระบาทสมเด็จพระเจ้าอยู่หัว ในการพัฒนาแหล่งน้ำ โดยจังหวัดเพชรบุรีได้มีการแต่งตั้งคณะทำงาน ๓ ฝ่าย ประกอบด้วย ๑) คณะทำงานด้านการปรับปรุงภูมิทัศน์ มีนายกเทศมนตรีเมืองเพชรบุรี เป็นหัวหน้าคณะทำงาน ๒) คณะทำงานด้านการปรับปรุงทัศนียภาพ มีปลัดจังหวัดเพชรบุรี เป็นหัวหน้าคณะทำงาน และ ๓) คณะทำงานด้านการส่งเสริมการท่องเที่ยว มีท่องเที่ยวและกีฬาจังหวัดเพชรบุรี เป็นหัวหน้าคณะทำงาน เพื่อให้เกิดการขับเคลื่อนกิจกรรมส่งเสริมการท่องเที่ยวตั้งแต่ต้นน้ำ กลางน้ำ และปลายน้ำ เพื่อให้เกิดการท่องเที่ยวอย่างยั่งยืน

๔. การขับเคลื่อนการส่งเสริมการท่องเที่ยวเพชรบุรี-ชะอำ สู่ความเป็นสากล CHA-AM Inter จังหวัดเพชรบุรีมีการเตรียมความพร้อมในการเปิดการท่องเที่ยวในระดับนานาชาติ เพื่อดำเนินการเปิดพื้นที่ชะอำนำร่องการรองรับนักท่องเที่ยวต่างชาติ เพื่อยกระดับแหล่งท่องเที่ยวและกระตุ้นเศรษฐกิจด้านการท่องเที่ยวของจังหวัดเพชรบุรี ให้เกิดประโยชน์แก่นักท่องเที่ยวทั้งชาวไทยและชาวต่างประเทศ ผู้ประกอบการ ร้านค้าและประชาชนในพื้นที่ รวมทั้งเป็นการสร้างภาพลักษณ์ใหม่ในมิติการท่องเที่ยวเพชรบุรี-ชะอำ

๕. การขับเคลื่อนเขตพัฒนาการท่องเที่ยว ประจำเขตพัฒนาการท่องเที่ยวฝั่งทะเลตะวันตก (Thailand Riviera) โครงการ Thailand Riviera เป็นนโยบายรัฐบาล ซึ่งมีแนวทางพัฒนาการท่องเที่ยวในเขตพัฒนาการท่องเที่ยวฝั่งทะเลตะวันตก ประกอบด้วย จังหวัดเพชรบุรี จังหวัดประจวบคีรีขันธ์ จังหวัดชุมพร และจังหวัดระนอง เพื่อประโยชน์ในการรักษาฟื้นฟูแหล่งท่องเที่ยว หรือการบริหารและพัฒนาการท่องเที่ยวให้สอดคล้องกับแผนพัฒนาการท่องเที่ยวแห่งชาติ และสอดคล้องตามนโยบายรัฐบาลในการใช้การท่องเที่ยวเป็นเครื่องมือในการกระจายรายได้จากเมืองหลักสู่เมืองรอง เพื่อเสริมสร้างความเข้มแข็งทางเศรษฐกิจของเมืองรองและชุมชน ช่วยลดความเหลื่อมล้ำทางเศรษฐกิจ และเพื่อช่วยพัฒนาและยกระดับมาตรฐานการอำนวยความสะดวกและความปลอดภัยให้กับนักท่องเที่ยว โดยมีจังหวัดเพชรบุรีเป็นศูนย์ปฏิบัติการพัฒนาการท่องเที่ยวประจำเขตพัฒนาการท่องเที่ยวฝั่งทะเลตะวันตก ได้มีการขับเคลื่อนการดำเนินงานอย่างต่อเนื่อง และมีแผนการขับเคลื่อนแผนงาน/โครงการ ให้เกิดผลเป็นรูปธรรมตามแผนปฏิบัติการพัฒนาการท่องเที่ยวภายในเขตพัฒนาการท่องเที่ยวฝั่งทะเลตะวันตก ระยะ ๕ ปี (พ.ศ. ๒๕๖๖-๒๕๗๐) จำนวน ๒ กิจกรรม คือ (๑) เมืองคู่แฝด ชะอำ-หัวหิน (เพชรบุรี-ประจวบคีรีขันธ์) ให้เป็นเมืองท่องเที่ยวเชิงสุขภาพ Smart Wellness City และ (๒) เมืองคู่แฝดชุมพร-ระนอง โดยจังหวัดชุมพร เสนอความพร้อมที่จะเป็นศูนย์กลาง (Hub) ทั้งในเรื่องของสนามบินและท่าเรือเชื่อมโยงการท่องเที่ยวเขตฝั่งทะเลตะวันตกไปยังจังหวัดที่อยู่ฝั่งทะเลอันดามัน

นอกจากนี้ จังหวัดเพชรบุรียังได้ให้การสนับสนุนและส่งเสริมให้มีการจัดกิจกรรมเพื่อกระตุ้นเศรษฐกิจด้านการท่องเที่ยวในทุกมิติและบรรจุกิจกรรมลงในปฏิทินการท่องเที่ยวประจำปี ได้แก่ กิจกรรมท่องเที่ยวระดับท้องถิ่น อาทิ เทศกาลชมผีเสื้อ@บ้านกร่างแคมป์ เทศกาลชิมปูซึก@ชะอำ วัฒนธรรมดีวิถีพื้นบ้านนาयाง เป็นต้น กิจกรรมท่องเที่ยวระดับจังหวัด อาทิ ท่องเที่ยวทริปปพิเศษกับขบวนรถไฟพิเศษ

๑๘๓ “พริบพริกริมย์ ชมงานพระนครคีรี ครั้งที่ ๓๖” เป็นต้น และกิจกรรมท่องเที่ยวระดับประเทศ อาทิ งานพระนครคีรี เมืองเพชร ครั้งที่ ๓๖ งานเสวนาระดับนานาชาติ เพชรบุรี เมืองเสปียงแห่งอาหาร” เป็นต้น สำหรับสถานการณ์การท่องเที่ยวในพื้นที่จังหวัดเพชรบุรี พ.ศ. ๒๕๖๒-๒๕๖๕ โดยกองเศรษฐกิจการท่องเที่ยวและกีฬา กระทรวงการท่องเที่ยวและกีฬา ได้รายงานจำนวนผู้มาเยี่ยมเยือนและรายได้จากการท่องเที่ยวของจังหวัดเพชรบุรี ดังนี้

| | พ.ศ. ๒๕๖๒ | | พ.ศ. ๒๕๖๓ | | พ.ศ. ๒๕๖๔ | | พ.ศ. ๒๕๖๕ | |
|-----------------------|-----------|----------|-----------|----------|-----------|----------|-----------|----------|
| | จำนวน | % Change | จำนวน | % Change | จำนวน | % Change | จำนวน | % Change |
| ผู้มาเยี่ยมเยือน (คน) | ๘,๙๕๗,๔๙๙ | -๑.๑๗ | ๘,๙๘๖,๗๒๗ | -๔๔.๓๔ | ๓,๐๘๐,๗๑๖ | -๓๔.๒๑ | ๘,๙๘๙,๕๘๔ | +๑๗๔.๐๑ |
| จำนวนรายได้ (ล้านบาท) | ๓๑,๐๓๔.๓๙ | -๑.๗๑ | ๑๔,๔๒๓.๘๒ | -๕๓.๕๒ | ๑๔,๔๒๓.๘๒ | -๓๗.๘๒ | ๒๔,๓๙๔.๖๕ | +๑๗๒.๐๐ |

ส่วนสถานการณ์การท่องเที่ยวของจังหวัดเพชรบุรี ประจำเดือนมกราคม ๒๕๖๖ มีจำนวนผู้เยี่ยมเยือนในส่วนของกลุ่มตลาดในประเทศอยู่ที่ ๙๕๐,๘๙๐ คน กลุ่มตลาดต่างประเทศอยู่ที่ ๑๑,๕๖๗ คน รวมผู้มาเยี่ยมเยือน ๙๖๒,๔๕๗ คน เพิ่มขึ้น ๔๗.๕๔% มีรายได้จากการท่องเที่ยว ๒,๕๙๖.๕๒ ล้านบาท เพิ่มขึ้น ๕๐.๕๒% อัตราการเข้าพัก ๖๙.๕๔% จากข้อมูลดังกล่าวแสดงให้เห็นว่าการส่งเสริมการท่องเที่ยวของจังหวัดเพชรบุรีตามนโยบายของผู้ว่าราชการจังหวัดเพชรบุรีได้ตอบสนองนโยบายของรัฐบาลและนโยบายของกระทรวงการท่องเที่ยวและกีฬาในการขับเคลื่อนเศรษฐกิจโดยใช้การท่องเที่ยวเป็นเครื่องมือรวมถึงการส่งเสริมให้ชุมชนและประชาชนในพื้นที่ที่เป็นเจ้าบ้านที่ดี ร่วมกันต้อนรับนักท่องเที่ยว

นายจเด็จ อินสว่าง ที่ปรึกษาคณะกรรมาธิการ กล่าวถึง Soft Power ของจังหวัดเพชรบุรีที่มีจุดเด่นจำนวนมากไม่ว่าจะเป็นอาหาร สถานที่ท่องเที่ยว รวมถึงโครงการพระราชดำริต่าง ๆ ทำอย่างไรให้สิ่งเหล่านี้เชื่อมโยงกันจนกลายเป็น Soft Power ขึ้นมาได้ และขอชมเชยการท่องเที่ยวและกีฬาจังหวัดเพชรบุรีที่สามารถกระตุ้นการท่องเที่ยวหลังจากสถานการณ์โรคโควิด ๑๙ ในปี ๒๕๖๕ สามารถดึงตัวเลขนักท่องเที่ยวเข้ามาเป็นบวกกว่าร้อยละ ๗๐% เป็นเรื่องที่น่าภาคภูมิใจและต้องให้ประชาชนรู้สึกภูมิใจกับตัวเลขเหล่านี้ด้วย แม้ว่าสำนักงานท่องเที่ยวจะไม่มีเจ้าหน้าที่ในระดับอำเภอ แต่ต้องหมั่นลงพื้นที่ให้มากขึ้น และควรมีอาสาสมัครด้านการท่องเที่ยวที่สามารถลงพื้นที่ไปพูดคุยกับประชาชนในท้องถิ่นได้ หรือร่วมมือกับกรมการพัฒนาชุมชนที่มีอาสาพัฒนาชุมชนอยู่แล้วให้มาช่วยเรื่องท่องเที่ยวด้วย ช่วยให้ความสำคัญกับแหล่งท่องเที่ยว เพราะแหล่งท่องเที่ยวเป็นวัตถุดิบสำคัญ จะต้องรักษาแหล่งท่องเที่ยวไว้ด้วย สำนักงานท่องเที่ยวและกีฬาจังหวัดจะต้องหาพันธมิตรและสร้างเครือข่ายจนถึงระดับหมู่บ้านที่มีแหล่งท่องเที่ยว ซึ่งทำได้ในระบบอาสาสมัคร อาจขอให้กระทรวงการท่องเที่ยวและกีฬาจัดทำเป็นสื่อแจกแก่เจ้าหน้าที่มีตรากระทรวงการท่องเที่ยวและกีฬา หรือใช้คำว่า อาสา ททท. เพื่อให้มีอาสาสมัครเหล่านี้อยู่ในทุกตำบล

นายประดิษฐ์ เหลืองอร่าม กรรมการ ให้ข้อเสนอแนะเพิ่มเติมเกี่ยวกับการท่องเที่ยวเชิงธรรมชาติหรือเชิงอนุรักษ์ โดยเฉพาะพื้นที่อำเภอแก่งกระจานซึ่งเป็นมรดกโลกที่สำคัญของจังหวัดเพชรบุรี ปัจจุบันนี้นักท่องเที่ยวนิยมไปที่แก่งกระจานโดยมีจุดหมายไปยังที่มีวิวภูเขาสวย ๆ และมีแหล่งน้ำ อ่างเก็บน้ำ เพราะฉะนั้น ถ้าจังหวัดจะพัฒนาจุดหมายเหล่านี้ในเขตอำเภอแก่งกระจาน โดยเฉพาะตำบลสองพี่น้อง ตำบลบ้านยางชุม ตำบลกัลลหรง จะทำให้เพิ่มสถานที่ท่องเที่ยวทางธรรมชาติได้อีกมาก เมื่อเป็นลักษณะ

การท่องเที่ยวทางธรรมชาติแล้ว สิ่งที่สำคัญ คือ เส้นทางคมนาคมที่จะไปตามจุดท่องเที่ยวต่าง ๆ ดังกล่าวข้างต้น จึงขอฝากไปยังจังหวัดเพชรบุรีในการดูแลเส้นทางคมนาคมบางเส้นด้วย เช่น เส้นทางผ่านตำบลสองพี่น้องมีสภาพค่อนข้างชำรุด ทำให้เป็นอุปสรรคและไม่ส่งเสริมการท่องเที่ยว และอีกประเด็นหนึ่งคือหาดเจ้าสำราญ ถือเป็นสถานที่ท่องเที่ยวดั้งเดิมของเพชรบุรี และปัจจุบันยังเป็นสถานที่ที่นักท่องเที่ยวนิยมมาท่องเที่ยวมากขึ้น แต่ว่ามีปัญหาเรื่องการจราจรบนถนนเส้นที่จะไปยังหาดเจ้าสำราญ ซึ่งเกิดการติดขัดเฉพาะตรงจุดตัดทางรถไฟบริเวณแยกต้นมะม่วง ทราบว่าจุดนี้มีปัญหามาก่อนช้านานแล้ว แต่ยังไม่สรุปว่าจะมีทางแก้ไขปัญหาอย่างไร เช่น จะสร้างสะพานเกือกม้า หรือสะพานข้ามทางรถไฟ หรือสะพานยกทางรถไฟ ซึ่งทั้ง ๓ รูปแบบนี้น่าจะต้องมีการพิจารณาวางแผนว่าจะทำอย่างไรในอนาคตได้ เพราะว่าถ้าหากว่ายังปล่อยให้หยุดยั้งต่อไปก็จะเป็นปัญหาต่อการจราจรและไม่ส่งเสริมการท่องเที่ยวเลย และอีกจุดหนึ่งคือการก่อสร้างรถไฟทางคู่ที่ทำตัดผ่านจังหวัดเพชรบุรีนั้น โดยส่วนใหญ่แล้วยังทำไม่เรียบร้อย สะพานข้ามทางรถไฟบางแห่งไม่แล้วเสร็จ ทางเบี่ยงยังเป็นถนนดินอยู่ บางจุดตัวสะพานสร้างเสร็จแล้วแต่คอสะพานยังไม่มีพื้นที่ที่ทางเรียบสำหรับกลับรถได้ ส่งผลให้กับประชาชนที่ใช้ทางสัญจรต้องเดือดร้อน จึงขอฝากเป็นประเด็นติดตามความคืบหน้าด้วย

นางศิรินา ปวโรฬารวิทยา กรรมการ เสนอแนะให้จังหวัดเพชรบุรีเป็น Wellness Tourism หรือเป็นเมืองแห่งการท่องเที่ยวเชิงสุขภาพ เหตุผลเพราะว่าจังหวัดเพชรบุรีมีต้นทุนด้านการท่องเที่ยวสูงมาก มีทั้งโบราณสถาน ภูมิปัญญาชาวบ้าน อาหาร และมีแหล่งทรัพยากรธรรมชาติที่หลากหลาย สิ่งเหล่านี้สามารถนำมาทำเป็นกิจกรรมท่องเที่ยวเชิงสุขภาพได้ โดยให้มีหน่วยงานที่เกี่ยวข้อง อาทิ กระทรวงทรัพยากรธรรมชาติและสิ่งแวดล้อมดูแลพื้นที่ป่าธรรมชาติ กระทรวงสาธารณสุข ควรจะมีโรงพยาบาลที่ดีที่สุดอยู่ที่นี้ กระทรวงการท่องเที่ยวและกีฬา ควรจะมีศูนย์การท่องเที่ยวและกีฬาที่นี่ เพื่อให้นักท่องเที่ยวสามารถมีกิจกรรมกีฬาทั้งทางน้ำทางบกได้ทั้งหมด หากว่าจังหวัดเพชรบุรีสามารถเป็น Wellness Tourism ของประเทศไทยได้ ให้เป็นที่ที่คนมาเที่ยวเพื่อจะสร้างสุขภาพดี เห็นว่าจะเป็นอีกแนวทางหนึ่งน่าสนใจและอยากจะทำให้เกิดขึ้นจริงที่จังหวัดเพชรบุรี

นางสาวมิ่งขวัญ บุญโภคัย ท่องเที่ยวและกีฬาจังหวัดเพชรบุรี กล่าวขอบคุณสำหรับข้อเสนอแนะและข้อคิดเห็นที่เป็นประโยชน์อย่างมากกับจังหวัดเพชรบุรี ทั้งในเรื่อง Soft Power ซึ่งเป็นมิติที่เป็นสากลไปแล้วว่าจะต้องทำอะไร อย่างเช่นนักท่องเที่ยวจีนชอบเครื่องแต่งกายที่เป็นเครื่องแบบนักเรียนของไทย คนไทยก็ชอบเวลามีกิจกรรมสังสรรค์มักจะแต่งกายย้อนวัยเช่นกัน นักท่องเที่ยวจีนก็ชอบ แต่อาจจะจะมีประเด็นข้อกฎหมายเล็กน้อยเกี่ยวกับการแต่งเครื่องแบบ ซึ่งจังหวัดเพชรบุรีพยายามสอดแทรกในเรื่องศิลปวัฒนธรรม คน อาหาร เข้าไป ตรงนี้เราทำอยู่ในเรื่องการขับเคลื่อนในเชิงการบูรณาการ ส่วนในเรื่องอัตรากำลังของสำนักงาน ในตรงนี้ นโยบายของกระทรวงการท่องเที่ยวและกีฬามีเรื่องอาสาสมัครท่องเที่ยวอยู่เพื่อให้เกิดเครือข่ายและเป็นกระบอกเสียงในการบอกเล่าสิ่งดี ๆ ในมิติของท่องเที่ยวและกีฬา โดยเป็นในลักษณะของ อสทก. ซึ่งคล้ายกับ อสม. มีเสื้อแจ็กเก็ตเพื่อเป็นสัญลักษณ์ว่าบุคคลนี้จะเป็นกระบอกเสียงในการช่วยประชาสัมพันธ์ข่าวสารด้านการท่องเที่ยวและกีฬา เหล่านี้เป็นนโยบายของกระทรวงการท่องเที่ยวและกีฬาที่วางไว้อยู่ ให้มี อสทก. ทั่วทุกภาคของประเทศไทย ในเรื่องของแหล่งท่องเที่ยวธรรมชาติจังหวัดเพชรบุรี โดยเฉพาะแก่งกระจานขึ้นชื่อว่าเป็นโอโซนของประเทศไทยก็ว่าได้ PM ๒.๕ แทบไม่มีในจังหวัดเพชรบุรี จุดนี้สามารถนำมาส่งเสริมการท่องเที่ยวได้ เพราะนักท่องเที่ยวจะชอบท่องเที่ยวแนวธรรมชาติมากขึ้น ส่วนเรื่องตัวเลข MICE ของจังหวัดเพชรบุรีจะยังไม่มีตัวเลขที่ชัดเจน เพราะยังอยู่ระหว่างจัดทำข้อมูลให้จังหวัดเพชรบุรีเข้าสู่การประเมินเพื่อเป็น MICE ให้ได้ เพราะถ้าเป็น MICE แล้วก็มีตัวเลข

ในการจัดเก็บที่คนเข้ามาจัดประชุม/สัมมนา/นิทรรศการในจังหวัดเพชรบุรีมากขึ้น ส่วนในเรื่อง Wellness Tourism เห็นด้วยกับข้อเสนอแนะของสมาชิกรัฐสภา เพราะเรื่อง Wellness Tourism ได้มีการพูดคุยทั้งในเวทีไทยแลนด์ ริเวียรา หรือในมิติของสาธารณสุขซึ่งมีการทำเรื่อง Wellness center และมีการแบ่งปันกับสำนักงานการท่องเที่ยวและกีฬาจังหวัดเพชรบุรีบ้างแล้วในการขับเคลื่อนการท่องเที่ยวเชิงสุขภาพ หรือในภาพของมหาวิทยาลัยก็มีการทำโครงการวิจัยเพื่อให้เกิดผลเป็นรูปธรรมในเรื่องศูนย์ Wellness care มากขึ้น ด้วยศักยภาพของจังหวัดเพชรบุรี โดยเฉพาะอำเภอชะอำ ในมิติของ wellness มีการพูดคุยกันว่าของดีในพื้นที่ของจังหวัดเพชรบุรี ไม่ว่าจะเป็นบ้านหมอชอน สมุนไพรเพชรบุรี หรือว่าในมิติของศูนย์ให้บริการต่าง ๆ การวางแผนโบราณ การนำเกลือมาทำเป็นเกลือบำบัด มะนาวที่เป็นโภชนาการอาหารเป็นยา เหล่านี้ได้หยิบยกมาพูดคุยกันแต่ยังไม่เป็นรูปธรรมชัดเจน แต่ต่อไปคงจะต้องขับเคลื่อนให้จังหวัดเพชรบุรีให้เป็นศูนย์กลางในเรื่อง Wellness Tourism ให้ได้ในอนาคต

นายสุรเชษฐ ชันธิโชติ หัวหน้ากลุ่มตรวจราชการ สำนักงานปลัดกระทรวงการท่องเที่ยวและกีฬา ให้ข้อมูลเพิ่มเติมเกี่ยวกับเรื่อง wellness เรื่องการท่องเที่ยว และเรื่อง MICE CITY ว่า กระทรวงการท่องเที่ยวและกีฬามีการจัดทำแผนงานบูรณาการด้านการท่องเที่ยว ซึ่งทำมาเป็นเวลาหลายปีแล้ว และมีการบูรณาการร่วมกันกับหลายหน่วยงาน โดยสำนักงานส่งเสริมการจัดประชุมและนิทรรศการ (องค์การมหาชน) หรือ สสปน. กระทรวงสาธารณสุข กรมสนับสนุนบริการสุขภาพ ได้มีการเข้ามาร่วมในการบูรณาการในมิติเชิงสุขภาพ และเรื่อง MICE ด้วย ซึ่งในแต่ละปีแต่ละหน่วยงานก็จะมีการจัดสรรงบประมาณลงไปในแต่ละพื้นที่เพื่อจะให้พัฒนาเกี่ยวกับเรื่อง MICE และเรื่องเชิงสุขภาพที่เพิ่มมากขึ้น ทั้งนี้ กระทรวงการท่องเที่ยวและกีฬาได้มีการปรับปรุงแผนงานโครงการที่จะทำในแต่ละปีอย่างต่อเนื่อง

๒. ความคืบหน้าการก่อสร้างรถไฟทางคู่สายใต้ ช่วงนครปฐม-หัวหิน

นายเรืองเดช มังกรเดชสกุล ผู้อำนวยการกองยุทธศาสตร์และแผนงาน กรมการขนส่งทางราง กระทรวงคมนาคม นำเสนอความคืบหน้าโครงการก่อสร้างรถไฟทางคู่สายใต้ ช่วงนครปฐม-หัวหิน ในส่วนโครงข่ายภาพรวมของทางรถไฟในปัจจุบันซึ่งมีระยะทางโดยรวมทั้งประเทศ ประมาณ ๔,๐๐๐ กิโลเมตร เป็นทางเดี่ยว ๓,๓๑๐ กม. หรือร้อยละ ๘๑.๘๕ ทางคู่ ๖๒๗ กม. หรือร้อยละ ๑๕.๕๐ และทางสาม ๑๐๗ กม. หรือร้อยละ ๒.๖๕ ถ้าพิจารณาโครงข่ายทั่วประเทศจะพบว่าโครงข่ายเส้นทางสายใต้จะมีระยะทาง ๑,๕๗๐ กิโลเมตร มีระยะทางมากที่สุดจากทุกภาค สอดคล้องกับประชาชนภาคใต้นิยัสัญจรทางระบบราง ทั้งนี้ เพื่อดำเนินการขับเคลื่อนให้เป็นไปตามเป้าหมายยุทธศาสตร์ชาติ ด้านการสร้างความสามารถในการแข่งขัน รวมทั้งในส่วนการขับเคลื่อนตามแผนแม่บทภายใต้ยุทธศาสตร์ชาติ เรื่องการพัฒนาโครงสร้างพื้นฐาน โลจิสติกส์ และด้านดิจิทัล กระทรวงคมนาคมก็ได้เร่งผลักดันในส่วนของการพัฒนาทางคู่ เพื่อแก้ไขปัญหาคอขวด ลดอุบัติเหตุ เพิ่มความรวดเร็วในการเดินทาง ความปลอดภัย โดยการก่อสร้างทางคู่ในระยะแรกจะมีอยู่ทั้งหมด ๗ เส้นทาง แล้วเสร็จไปแล้ว ๓ เส้นทาง อยู่ระหว่างการก่อสร้างอีก ๔ เส้นทาง ได้แก่ ภาคตะวันออกเฉียงเหนือ ช่วงมาบตาพุด-ชุมทางถนนจิระ ความคืบหน้าอยู่ที่ ๙๕.๗๒% ภาคเหนือ ช่วงลพบุรี-ปากน้ำโพ ความคืบหน้าอยู่ที่ ๘๒.๒๘% และภาคใต้ ช่วงนครปฐม-หัวหิน ความคืบหน้าอยู่ที่ ๙๕.๓๑% และ ๔) ประจวบคีรีขันธ์-ชุมพร ความคืบหน้าอยู่ที่ ๙๑.๔๒% สำหรับรายละเอียดโครงการรถไฟทางคู่ ช่วงนครปฐม-หัวหิน ประกอบด้วยงานก่อสร้าง ๒สัญญา สัญญาที่ ๑ ช่วงนครปฐม-หนองปลาไหล ระยะทาง ๙๓ กิโลเมตร และสัญญาที่ ๒ ช่วงหนองปลาไหล-หัวหิน เส้นทางช่วงนี้จะผ่านจังหวัดเพชรบุรี

ระยะทาง ๗๖ กิโลเมตร มีความก้าวหน้า ๙๕.๓๑% ลักษณะการก่อสร้างจะเป็นทางสร้างทางอีกหนึ่งเส้นขนานกับเส้นทางที่มีอยู่เดิม สำหรับปัญหาอุปสรรคในการดำเนินการจะมีอยู่ปัญหาหลัก ๆ คือ เรื่องการขาดแคลนแรงงาน ซึ่งเป็นผลกระทบจากสถานการณ์โควิด ๑๙ ปัจจุบันผู้รับจ้างได้เร่งนำแรงงานให้กลับเข้ามาแล้ว และอีกส่วนหนึ่งเกิดจากปัญหาด้านเทคนิคระดับความสูงของขานขาลา ปัจจุบันได้ข้อสรุประดับความสูงของขานขาลาเรียบร้อยแล้ว โดยกรมการขนส่งทางรางได้มีหนังสือยืนยันตามนโยบายของกระทรวงคมนาคม ให้การรถไฟแห่งประเทศไทยดำเนินการก่อสร้างขานขาลาในระดับความสูง ๑.๑๐ เมตร เพื่ออำนวยความสะดวกในการเดินทางแก่ประชาชนและผู้สูงอายุให้มากขึ้น นอกจากนี้ แนวเส้นทางที่พาดผ่านจังหวัดเพชรบุรี ในโครงการนี้จะมีจุดไฮไลต์ต่าง ๆ ที่สำคัญรองรับการท่องเที่ยวของจังหวัดเพชรบุรีตามแนวเส้นทางในอนาคต จำนวน ๓ จุด ได้แก่ ๑) สถานีรถไฟจังหวัดเพชรบุรี จะพัฒนาเป็นสถานีรถไฟขนาดใหญ่สามารถรองรับประชาชนและเพิ่มเป็นทางเลือกในการเดินทางได้ ๒) สะพานรถไฟคานซิงข้ามแม่น้ำแม่กลอง ความยาว ๑๖๐ เมตร สูง ๑๖ เมตร ตั้งอยู่บริเวณอำเภอเมืองราชบุรี จังหวัดราชบุรี จะเป็น Landmark แห่งใหม่ที่เป็นสะพานซิงทางรถไฟแห่งแรกและแห่งเดียวของประเทศไทย และ ๓) สถานีหัวหินใหม่ เป็นสถานียกระดับสไตร์วิคตอเรียแห่งเดียวในประเทศไทย ปัจจุบันสร้างเสร็จเกือบ ๑๐๐% และจะกำหนดการเปิดบริการให้ได้ภายในปีนี้

นายวิทยา ผิวผ่อง รองประธานกรรมการ คนที่หนึ่ง สอบถามความคืบหน้าเกี่ยวกับร่างพระราชบัญญัติการขนส่งทางราง พ.ศ. ทราบว่าสภาผู้แทนราษฎรพิจารณาในวาระที่ ๑ ขึ้นรับหลักการเรียบร้อยแล้ว

นายเรืองเดช มังกรเดชสกุล ผู้อำนวยการกองยุทธศาสตร์และแผนงาน กรมการขนส่งทางราง กระทรวงคมนาคม ชี้แจงว่า เนื่องจากตัวร่างพระราชบัญญัติการขนส่งทางราง พ.ศ. เป็นร่างพระราชบัญญัติที่ต้องดำเนินการควบคู่กับการจัดตั้งกรมการขนส่งทางราง เพื่อให้กรมมีหน้าที่และอำนาจในการดำเนินงาน ปัจจุบันกรมการขนส่งทางรางยังไม่มีอำนาจ มีเพียงหน้าที่ของกรมที่จะต้องขับเคลื่อนการดำเนินงานสถานะปัจจุบันของร่างพระราชบัญญัติฉบับนี้ยังอยู่ระหว่างการพิจารณาของสภาผู้แทนราษฎร ในวาระที่ ๒ ขึ้นแปรญัตติ แต่เนื่องจากปิดสมัยประชุมไปแล้ว คงต้องรอสมัยประชุมหน้า ทั้งนี้ คงต้องรอดูว่าที่ประชุมสภาผู้แทนราษฎรชุดใหม่ว่าจะดำเนินการพิจารณาต่อหรือจะส่งกลับมาทบทวนอีกครั้งหนึ่ง

ร้อยโท สำเนา ชันส์เครือ ผู้ช่วยผู้จัดการโครงการ ที่ปรึกษาสัญญาที่ ๒ กล่าวว่า การรถไฟแห่งประเทศไทยได้ว่าจ้างบริษัทที่ปรึกษาควบคุมงาน เป็นตัวแทนในการควบคุมงานสัญญาที่ ๒ หนองปลาไหล-หัวหิน จากการควบคุมงานที่ผ่านมา สิ่งที่น่ากังวลเบื้องต้นคือเรื่องความปลอดภัยของผู้เดินทางและผู้ใช้เส้นทาง Safety First ลำดับต่อมา เหตุผลในการสร้างทางรถไฟทางคู่เพื่อลดต้นทุนในการขนส่งสินค้าหรือการเดินทางได้ ซึ่งต่อไปในอนาคตจะเห็นการเปลี่ยนแปลงว่าแต่ละแห่งจะมีความเจริญขึ้นอย่างไร แต่สิ่งที่ต้องถ่วงปรองบองในตอนนี้คือการเปลี่ยนแปลงในพื้นที่ ทำให้บางพื้นที่มีการต่อต้านหรือร้องเรียนเกี่ยวกับการสร้างจุดตัดทางรถไฟ ไม่ว่าจะเป็นรูปแบบสะพาน Overpass ทางลอดหรืออุโมงค์ แม้ว่าจะได้มีการประชุมรับฟังความคิดเห็นไปแล้วและมีผู้เห็นด้วยให้สร้างทางข้ามดังกล่าวแล้วก็ตาม

นายผไท มวยดี วิศวกรโครงการ บริษัทซิโน-ไทย เอ็นจีเนียริ่งแอนด์คอนสตรัคชั่น จำกัด (มหาชน) นำเสนอข้อมูลเกี่ยวกับงานก่อสร้างรถไฟทางคู่ สัญญาที่ ๒ ช่วงหนองปลาไหล-หัวหิน สัญญาก่อสร้าง ประกอบด้วย งานก่อสร้างรางเพิ่ม ๑ ทาง เพื่อวิ่งคู่ขนานกับรางเดิม งานก่อสร้างบริเวณจุดตัดทางรถไฟ โดยก่อสร้างเป็นสะพานรถยนต์ข้ามทางรถไฟเดิม (Overpass) และการก่อสร้างสถานีทั้งหมด ๑๐ สถานี เป็นสถานียกระดับ ๑ สถานี ได้แก่ สถานีหัวหิน สถานีขนาดใหญ่ ๑ สถานี ได้แก่ สถานีเพชรบุรี สถานีขนาดกลาง ๑ สถานี ได้แก่ สถานีชะอำ สถานีขนาดเล็ก ๕ สถานี ได้แก่ สถานีหนองไม้เหล็ก หนองจอก

หนองศาลา ห้วยทรายเหนือ ห้วยทรายใต้ และมีปรับปรุงสถานีเดิมอีก ๒ สถานี ได้แก่ สถานีบางจาก และ สถานีเขาทะโมน ความสำเร็จของงานในปัจจุบันแล้วเสร็จกว่า ๙๕.๑๘% ล่าช้ากว่าแผนงาน ๔.๘๒% สาเหตุเกิดจาก ๑) การขาดแคลนแรงงานเนื่องจากสถานการณ์โรคโควิด ๑๙ และอีกส่วนหนึ่งเกิดจากการย้ายออกของผู้ที่มาใช้ประโยชน์เหนือกรรมสิทธิ์ที่ดินของการรถไฟโดยไม่ได้รับอนุญาต ซึ่งบ้านเหล่านี้ต้องย้ายออกไปเพื่อก่อสร้างรั้ว ส่วนเรื่องที่ยังจ่อรถตามที่สมาชิกวุฒิสภาสอบถามนั้น ขอชี้แจงว่า ทุกสถานีจะมีที่จอดรถเพื่อบริการประชาชน เช่น สถานีขนาดใหญ่จะมีที่จอดรถประมาณสัก ๒๐ คัน สถานีคันเล็กมีประมาณ ๑๕ คัน ที่สามารถจอดแล้วไปท่องเที่ยวต่อได้

ทั้งนี้ เมื่อวันที่ ๒๑ กุมภาพันธ์ ๒๕๖๖ มีการประชุมร่วมกับคณะอนุกรรมการด้านการคมนาคมทางบกและทางราง เพื่อพิจารณาการแก้ไขปัญหาการก่อสร้างสะพานข้ามทางรถไฟบริเวณจุดตัดทางรถไฟในเขตที่ผ่านชุมชนเมืองเพชรบุรี ซึ่งประเด็นดังกล่าวเป็นการก่อสร้างสะพานข้ามทางรถไฟ จำนวน ๑๐ จุด ในเขตพื้นที่อำเภอเมืองเพชรบุรี ซึ่งงานก่อสร้างเดิมกำหนดให้ก่อสร้างสะพานข้ามทางรถไฟ แต่ได้มีการยกเลิกไป ซึ่งผลจากการประชุมดังกล่าว การรถไฟจึงมีมติให้ก่อสร้าง ๒ จุด ส่วนจุดที่เหลือยังติดปัญหาเรื่องการเวนคืนและพื้นที่ก่อสร้างไม่เพียงพอ สำหรับ ๒ จุดที่มีมติให้ก่อสร้างได้นั้น คือ ๑) จุดตัดดอนคาน สร้างเป็นสะพานข้ามทางรถไฟ (Overpass) ตามรูปแบบสัญญาจ้างเดิม ซึ่งตอนแรกได้รับการต่อต้านไม่ให้ก่อสร้าง แต่ภายหลังมีการประชุมร่วมกันและมีมติให้ดำเนินการก่อสร้างได้ แต่มีปัญหาอุปสรรคเนื่องจากว่าตอนนี้ได้ทำรางไปแล้ว ทำให้ฐานรากต่าง ๆ ไม่สามารถก่อสร้างได้ตามรูปแบบเดิมได้แล้ว อาจจะต้องเปลี่ยนแปลงการก่อสร้างเป็นรูปแบบใหม่ และ ๒) จุดตัดแยก ม.ราชภัฏเพชรบุรี การก่อสร้างจุดบริเวณนี้มีมติให้ก่อสร้างเพิ่มเติม โดยทำเป็นสะพานข้ามทางรถไฟ (Overpass) จุดนี้มีการเปลี่ยนแปลงจากรูปแบบเดิม คือ จากแบบเป็นเข็มตอกต้องเปลี่ยนเป็นเข็มเจาะ เพื่อลดผลกระทบจากการสั่นสะเทือนต่อชุมชน ทำให้กระทบกับค่าใช้จ่ายของโครงการ เนื่องจากปัจจุบันงบประมาณตามสัญญาที่ ๒ ครบวงเงินงบประมาณแล้ว จะต้องให้สำนักงบประมาณและการรถไฟแห่งประเทศไทยเสนอคณะรัฐมนตรีเพื่อพิจารณาจัดสรรงบประมาณในส่วนที่มีงานสร้างเพิ่มเติม

นายวิทยา ผิวผ่อง รองประธานกรรมการ คนที่หนึ่ง กล่าวว่า ปัญหาการก่อสร้างสะพานข้ามทางรถไฟล่าช้าเกิดจากการเปลี่ยนแปลงจากรูปแบบเดิมตามที่เคยออกแบบไว้ใช้หรือไม่ ส่วนหนึ่งเกิดประชาชนที่ควรไปรับฟังการทำประชาพิจารณ์ แต่ส่วนใหญ่ไม่ไปแล้วมาคัดค้านภายหลัง และจากข้อมูลของการรถไฟเห็นว่า สัญญาก่อสร้างรถไฟทางคู่ ช่วงนครปฐม-หัวหิน ทั้ง ๔ โครงการนี้ ยังไม่มีโครงการไหนแล้วเสร็จตามสัญญาเลย กำหนดสิ้นสุดสัญญาไปตั้งแต่ปี ๒๕๖๔ ทำให้ประเทศไทยเสียโอกาสและเวลากับเรื่องแบบนี้ เยอะมาก สำหรับเรื่องที่มีการร้องเรียนส่วนใหญ่จะเป็นผลกระทบที่ประชาชนได้รับจากการก่อสร้างโครงการ จึงขอฝากส่วนราชการว่าให้คิดถึงประชาชนให้มาก ประเด็นที่คณะกรรมการโครงการสมาชิกวุฒิสภาพบประชาชนลงมาติดตามจะเป็นเรื่องที่ประชาชนแจ้งว่าการก่อสร้างทางรถไฟไม่ได้มีการทำช่องทางระบายน้ำหรือขวางทางน้ำ ทำให้กระทบกับพื้นที่เกษตรกรรมจึงขอให้ผู้รับจ้างสร้างรถไฟทางคู่ได้แก้ไขปรับปรุงในประเด็นดังกล่าวด้วย

นายไพโรจน์ พ่วงทอง กรรมการ สอบถามเพิ่มเติมเกี่ยวกับการก่อสร้างสะพานข้ามทางรถไฟส่วนที่เหลืออีก ๘ จุด จะดำเนินการต่อไปหรือไม่อย่างไร

ร้อยโท สำเนา ชันธุ์เครือ ผู้ช่วยผู้จัดการโครงการ ที่ปรึกษาสัญญาที่ ๒ ชี้แจงว่า ตามข้อเท็จจริงสัญญาที่ ๒ วงเงินงบประมาณ ๗,๕๒๐ ล้านบาท วงเงินนี้นำมาใช้ก่อสร้างจนครบกรอบวงเงิน ลำดับต่อมาเรื่องระยะเวลาในการก่อสร้างซึ่งสิ้นสุดสัญญาไปแล้วตั้งแต่ปี ๒๕๖๔ แต่ในภาพรวมงานก่อสร้างทั้งหมดใน

ประเทศไทย สิ่งที่เกิดขึ้นคือปัญหาขาดแคลนแรงงาน เนื่องจากสถานการณ์โรคโควิด ๑๙ เนื่องจากใช้แรงงานต่างด้าวที่ถูกต้องตามกฎหมายเข้ามาทำงานเป็นส่วนใหญ่ คนไทยที่เข้ามาทำงานจะเป็นวิศวกร ช่างเทคนิค โฟร์แมน เป็นต้น ซึ่งงานก่อสร้างหลายโครงการประสบปัญหาเช่นกัน ประการต่อมา เรื่องสะพานข้ามทางรถไฟ ซึ่งสัญญาที่ ๒ เดิมงานก่อสร้างสะพานข้ามทางรถไฟ จำนวน ๑๐ จุด แต่ถูกปรับลดไม่ได้สร้างตามรูปแบบเดิมจะด้วยสาเหตุใดก็แล้วแต่ แต่เมื่อคู่สัญญาเริ่มงานแล้ว หน้าที่หลักคือต้องทำงานตามสัญญา ก่อนอันดับแรก มิเช่นนั้นก็จะผิดเงื่อนไขในสัญญาจ้าง สำหรับผลกระทบจากการสร้างทางรถไฟ ไม่ว่าจะเป็นด้านความปลอดภัยหรือมลภาวะต่าง ๆ การรถไฟขอเข้าไปแก้ไขและปรับปรุงให้ดีขึ้น เพื่อลดผลกระทบต่อประชาชนในท้องถิ่นให้มากที่สุด

นายประดิษฐ์ เหลืองอร่าม กรรมการ สอบถามเกี่ยวกับการก่อสร้างรถไฟทางคู่ ช่วงที่ผ่านจังหวัดเพชรบุรี พบว่ามีปัญหาของประชาชนที่ได้รับความเดือดร้อนมากที่สุดน่าจะเป็นเรื่องที่มีการรถไฟสร้างรั้วตามแนวเขตที่ดินของการรถไฟทั้งสองฝั่ง ซึ่งในอดีตที่ผ่านมา นั้น ชาวนาชาวไร่ใช้ที่ดินของการรถไฟขุดเป็นเหมืองส่งน้ำหรือเป็นทางเดินเท้าเข้าไปในที่ดินของตัวเอง แต่เมื่อการรถไฟสร้างรั้วกันเสร็จ ทำให้ที่ทั้งหมดเสมือนเป็นที่ตาบอด ไม่มีทางเข้า ซึ่งเรื่องนี้ได้เคยประสานกับการรถไฟแล้ว และได้มีการผ่อนปรนโดยเปิดช่องในบางจุดให้ แต่ยังไม่ได้แก้ปัญหทั้งจังหวัดหรือทั้งประเทศ จึงขอสอบถามว่า ถ้าการรถไฟทำรั้วทั้งหมดที่ดินของชาวบ้านที่ตาบอดจะแก้ไขปัญหานี้อย่างไร

นายผไท มวยดี วิศวกรโครงการ บริษัทซิโน-ไทย เอ็นจีเนียริ่งแอนด์คอนสตรัคชัน จำกัด ชี้แจงว่าแนวรั้วที่สมาชิกวุฒิสภากล่าวถึงนั้นเป็นรั้วจริงของการรถไฟแห่งประเทศไทย ไม่ใช่รั้วชั่วคราวเพื่อการก่อสร้างโครงการ เนื่องจากการรถไฟแห่งประเทศไทยต้องการกันแนวเขตพื้นที่ของการรถไฟ ทั้งนี้ การก่อสร้างรั้วดังกล่าวจะมีการตรวจพื้นที่ร่วมกับชาวบ้านและผู้นำท้องถิ่นในชุมชนว่าพื้นที่จุดไหนที่เป็นที่ตาบอด การรถไฟก็จะอนุโลมขยับแนวรั้วให้ ๖ เมตร โดยจะมีข้อสัญญาหรือข้อตกลงกับท้องถิ่นว่า ท้องถิ่นต้องไปตั้งงบประมาณทำถนนเอง โดยเฉพาะพื้นที่ชนหัวหิน มีการเว้นให้ ๖ เมตรตลอดแนวเส้นทาง หรือชนเพชรบุรีก็เช่นเดียวกัน ซึ่งมีการสำรวจเกือบทุกพื้นที่ จุดไหนถ้ามีชาวบ้านร้องเรียนมาหรือมีถนนเดิม การรถไฟก็จะอนุโลมให้ขยับแนวรั้วเพื่อให้เป็นทางเข้าออก ไม่ได้ปิดเป็นที่ตาบอด ส่วนประเด็นเรื่องการระบายน้ำ เนื่องจากมีการก่อสร้างบางจุดไปขวางกั้นรางระบายน้ำเดิมของชาวบ้าน ได้ใช้วิธีการแก้ไขโดยวางท่อเพิ่มให้เกือบทุกจุดที่มีเดินสำรวจ และในทุกระยะ ๕๐๐ เมตร มีการก่อสร้างบล็อก Converse ลอดใต้รางรถไฟเพื่อให้ น้ำ ๒ ฝั่งสามารถผ่านได้ และมีการขุดร่องระบายน้ำเลียบบางทางรถไฟตลอดแนวทางรถไฟด้านฝั่งรางใหม่ เพื่อเป็นการเชื่อมต่อระหว่างตัวบล็อกคอนกรีตดังกล่าวตลอดแนว เพราะเราสังเกตเห็นแล้วว่าชาวบ้านใช้ทางระบายน้ำเพื่อทำนาทั้ง ๒ ฝากฝั่งของทางรถไฟ

นายวิทยา ผิวผ่อง รองประธานกรรมการ คนที่หนึ่ง กล่าวว่า ในการก่อสร้างมีความจำเป็นจะต้องปิดล้อมบริเวณที่ก่อสร้าง แต่การควบคุมงานก็เป็นปัจจัยสำคัญในการลดผลกระทบดังกล่าว จึงขอให้การรถไฟแห่งประเทศไทยช่วยกำกับดูแลให้ช่างควบคุมงานมีความเข้มงวดให้การก่อสร้างเป็นไปตามระเบียบข้อบังคับ และควรชี้แจงให้ชาวบ้านทราบอย่างต่อเนื่อง

นายปานเทพ กล้าณรงค์ราญ ที่ปรึกษาคณะกรรมการ กล่าวว่า ปัญหาหนึ่งของโครงการคือการขาดแคลนแรงงาน ถ้าหากสามารถหาแรงงานไทยเข้ามาทดแทนจะช่วยได้หรือไม่ และสอบถามเกี่ยวกับการเวนคืนที่ดินว่ายังมีปัญหาอีกหรือไม่ อย่างไร

พลเอก สราวุฒิชัย ชลช้อยอยู่ กรรมการ สอบถามรองผู้ว่าราชการจังหวัดเพชรบุรีว่า เมื่อมีการก่อสร้างรถไฟทางคู่เสร็จเรียบร้อยแล้ว มีแผนที่จะเชื่อมโยงเส้นทางคมนาคมไม่ว่าจะเป็นทางถนน ทางรถไฟ และสนามบินเข้าด้วยกันหรือไม่

นายธรรมณูญ ศรีวรรณระ รองผู้ว่าราชการจังหวัดเพชรบุรี กล่าวว่า เรื่องนี้ทางจังหวัดได้รับเรื่องร้องเรียนมาในหลายมิติ เพราะว่า สิ่งหนึ่งที่เกิดขึ้นจากการสร้างสิ่งใหม่ ๆ ในจังหวัดอาจส่งผลกระทบต่อหลายมิติ เช่น มิติด้านการบริหารจัดการน้ำ ด้านสิทธิประโยชน์ของประชาชนในพื้นที่ ด้านมิติภาพรวมของจังหวัดในด้านการคมนาคม ซึ่งทางด้านการบริหารจัดการน้ำ มีทางด้านชลประทานดูแลอยู่ มิติที่สอง ด้านสิทธิประโยชน์ของประชาชนในพื้นที่ มีการรถไฟแห่งประเทศไทยรับผิดชอบโดยตรง และมีนายอำเภอดูแลด้านการประสานงานอยู่ในพื้นที่ มิติที่สาม จะมีศูนย์ดำรงธรรมจังหวัดเพชรบุรีรับผิดชอบ ซึ่งผู้ว่าราชการจังหวัดได้มีการประชุมติดตามงานมาโดยตลอด ซึ่งทุกมิติจังหวัดเพชรบุรีมีการติดตามและประสานงานอย่างต่อเนื่อง ในส่วนเรื่องการขาดแคลนแรงงานนั้น ที่ปรึกษารัฐมนตรีว่าการกระทรวงแรงงานซึ่งเป็นคนเพชรบุรีรับทราบเรื่องนี้และมีหลายภาคส่วนได้ช่วยกันแก้ไขเรื่องนี้อยู่แล้ว สำหรับการทำงานของภาคราชการจะทำงานกัน ๓ ส่วน คือ ฟังก์ชัน หน่วยงานภาครัฐที่อยู่ส่วนกลางซึ่งมาปฏิบัติหน้าที่ในระดับภูมิภาค agenda คือ นโยบายหลักของรัฐบาล และ area คือ การแก้ปัญหาในระดับพื้นที่ แต่บางครั้งนโยบายที่มาจากส่วนกลางสร้างปัญหาหรือสร้างความเข้าใจผิดให้กับประชาชน ทางจังหวัดก็มีหน้าที่ในการหาแนวทางในการแก้ปัญหาในระดับพื้นที่ เพื่อให้เป็นไปตามนโยบายของรัฐบาล

นายวิทยา ผิวผ่อง รองประธานกรรมการ คนที่หนึ่ง กล่าวขอบคุณรองผู้ว่าราชการจังหวัดเพชรบุรี หัวหน้าส่วนราชการ ผู้นำท้องที่ท้องถิ่น ตลอดจนประชาชนที่เข้าร่วมกิจกรรมสมาชิกวุฒิสภาพบประชาชน และรับฟังการถ่ายทอดกิจกรรมผ่านทางสถานีวิทยุกระจายเสียงและ Facebook live และกล่าวเชิญชวนคณะกรรมการมี QR Code โลก กลุ่มสมาชิกวุฒิสภาพบประชาชนจังหวัดต่าง ๆ จึงให้จังหวัดเพชรบุรีหรือส่วนราชการที่มีเครือข่ายภาคประชาชนที่ได้ฝึกอบรมไว้แล้ว เข้ามาเป็นสมาชิกในกลุ่ม สว.พบประชาชนจังหวัดเพชรบุรี เพื่อจะได้แลกเปลี่ยนข้อมูลข่าวสารร่วมกัน

จากนั้น เป็นการรับฟังความคิดเห็นจากประชาชน รวมทั้งข้อเสนอแนะในประเด็นต่าง ๆ รายละเอียดปรากฏตามเอกสารตารางสรุปข้อมูลการแสดงความคิดเห็นโดยคณะกรรมการโครงการสมาชิกวุฒิสภาพบประชาชนในพื้นที่จังหวัดภาคกลาง จังหวัดเพชรบุรี (เอกสารตารางขวง)

กิจกรรมช่วงบ่าย

เวลา ๑๓.๓๐ นาฬิกา ณ อุทยานประวัติศาสตร์พระนครคีรี (เขาวัง) อำเภอเมืองเพชรบุรี จังหวัดเพชรบุรี คณะกรรมการโครงการสมาชิกวุฒิสภาพบประชาชนในพื้นที่จังหวัดภาคกลาง นำโดย นายวิทยา ผิวผ่อง รองประธานกรรมการ คนที่หนึ่ง พร้อมด้วยคณะสมาชิกวุฒิสภา ผู้เชี่ยวชาญด้านการปฏิบัติราชการในพื้นที่ภาคกลาง และหัวหน้ากลุ่มงานตรวจราชการ สำนักงานปลัดกระทรวงการท่องเที่ยว และกีฬา ลงพื้นที่ติดตามแนวทางการอนุรักษ์โบราณสถานและการส่งเสริมการท่องเที่ยว ณ อุทยานประวัติศาสตร์พระนครคีรี (เขาวัง) โดยมี นางสาวปราจีน เครือจันทร์ ผู้อำนวยการพิพิธภัณฑสถานแห่งชาติพระนครคีรี และนางสาววาริน สุขเอี่ยม ภัณฑารักษ์ปฏิบัติการ พิพิธภัณฑสถานแห่งชาติพระนครคีรี ให้การต้อนรับ และนำชมพร้อมบรรยายสรุป

อุทยานประวัติศาสตร์พระนครคีรี (เขาวัง) ถือเป็นโบราณสถานเก่าแก่คู่เมืองเพชรบุรี ตั้งอยู่บนยอดเขาสูงกว่า ๙๒ เมตร พระบาทสมเด็จพระจอมเกล้าเจ้าอยู่หัว รัชกาลที่ ๔ สร้างพระราชวังสำหรับเสด็จแปรพระราชฐานขึ้นบนยอดเขาแห่งนี้ ทรงโปรดเกล้าฯ ให้เจ้าพระยาศรียวงศ์ (ช่วง บุนนาค) เป็นหัวเรือใหญ่ในการสร้างวังที่ประทับบนยอดเขาจนสำเร็จเรียบร้อยเมื่อปี พ.ศ. ๒๔๐๓ และได้ทรงพระราชทานนามว่า "พระนครคีรี" แต่ชาวบ้านส่วนใหญ่มักนิยมเรียกกันว่า "เขาวัง" มาจนถึงปัจจุบัน ภายในเขาวังนั้น ประกอบด้วยพระที่นั่ง วัด และกลุ่มอาคารต่าง ๆ ภายใต้สถาปัตยกรรมนีโอคลาสสิกผสมผสานกับกลิ่นอายสถาปัตยกรรมแบบจีนอันสวยงาม

คณะสมาชิกวุฒิสภา ได้ให้ข้อเสนอแนะเกี่ยวกับการให้ข้อมูลประชาสัมพันธ์ในแต่ละจุดของพระนครคีรี เนื่องจากปัจจุบันยังไม่มีข้อความบรรยายสถานที่แต่ละจุดที่นักท่องเที่ยวเข้าชม หากนักท่องเที่ยวต้องการทราบข้อมูล ประวัติต่าง ๆ ของแต่ละจุด ต้องมีไกด์นำชมและบรรยาย หากมีการจัดทำป้ายข้อมูลทั้งภาษาไทยและภาษาอังกฤษ เพื่อรองรับนักท่องเที่ยวทั้งชาวไทยและชาวต่างชาติ จะช่วยให้นักท่องเที่ยวสามารถรับทราบข้อมูลและประวัติต่าง ๆ ได้ด้วยตนเอง

เวลา ๑๕.๓๐ นาฬิกา ณ วิสาหกิจชุมชนกลุ่มเกษตรกรสวนชมพูเพชรสายรุ้งตำบลหนองโสน อำเภอเมืองเพชรบุรี จังหวัดเพชรบุรี คณะกรรมการโครงการสมาชิกวุฒิสภาพบประชาชนในพื้นที่จังหวัดภาคกลาง นำโดย นายวิทยา ผิวผ่อง รองประธานกรรมการ คนที่หนึ่ง พร้อมด้วยหัวหน้ากลุ่มงานตรวจราชการสำนักงานปลัดกระทรวงการท่องเที่ยวและกีฬา ลงพื้นที่ติดตามกระบวนการจัดการชมพูเพชรสายรุ้งโดยชีววิถีของวิสาหกิจชุมชนกลุ่มเกษตรกรสวนชมพูเพชรสายรุ้งตำบลหนองโสน โดยมี นายยุทธนา เมืองเล็ก ประธานกลุ่มวิสาหกิจชุมชน ให้การต้อนรับ

วิสาหกิจชุมชนกลุ่มเกษตรกรสวนชมพูเพชรสายรุ้งตำบลหนองโสน เกิดจากการรวบรวมสมาชิกที่ทำการปลูกชมพูเพชรสายรุ้งในพื้นที่ตำบลหนองโสน ซึ่งได้ชื่อว่าเป็นแหล่งต้นกำเนิดของต้นชมพูเพชรสายรุ้ง ปัจจุบันได้รับการจดสิ่งบ่งชี้ทางภูมิศาสตร์ (GI) ขึ้นทะเบียนเป็นผลไม้ที่ถือกำเนิดจากจังหวัดเพชรบุรี เป็นพื้นที่ปลูกของกลุ่มเป็นพื้นที่เก่าแก่ในการเป็นแหล่งปลูกชมพูที่มีความหวานจัด ถือเป็นชมพูพันธุ์เก่าแก่ที่คงคุณภาพและมีกรรมวิธีการปลูกที่มีเอกลักษณ์เฉพาะตัว สร้างความภาคภูมิใจแก่เกษตรกรสมาชิกที่ทำการสวนชมพูเพชรสายรุ้งเป็นอย่างมาก

สำนักงานเกษตรจังหวัดเพชรบุรี ได้นำเสนอแนวทางการขับเคลื่อน BCG Value Chain “ชมพูเพชรสายรุ้ง” จังหวัดเพชรบุรี ต้นทาง คือ การเพิ่มประสิทธิภาพการผลิตชมพูเพชรสายรุ้งให้มีคุณภาพ ได้มาตรฐาน การวิจัยและพัฒนาผลผลิตชมพูที่มีความหวานสม่ำเสมอ และขยายผลการวิจัยไปสู่การเกษตรกรการพัฒนาพันธุ์ชมพูเพชรสายรุ้ง กลางทาง ได้แก่ กระบวนการสร้างมูลค่าเพิ่ม อาทิ การแปรรูปชมพูตากเกรดเป็นเยลลี่ชมพู แยมชมพู ชมพูอบแห้ง การขยายพันธุ์กิ่งชมพูเพื่ออนุรักษ์และสร้างรายได้ที่เพิ่มขึ้น พัฒนาเป็นแหล่งท่องเที่ยวเชิงเกษตรสร้างรายได้ชุมชน ปลายทาง ได้แก่ การเพิ่มตลาดค้าปลีก ค้าส่ง และ Online การประชาสัมพันธ์และส่งเสริมการบริโภคชมพูเพชรสายรุ้ง GI Road Show ช่องทางการจำหน่ายทั้งในและต่างประเทศ บรรจุภัณฑ์ที่ยืดอายุการเก็บรักษาให้นานขึ้นและเป็นมิตรกับสิ่งแวดล้อม โดยมีเป้าหมาย

คือ สร้างมูลค่าของชมพูเพชรสายรุ้งเพิ่มขึ้นร้อยละ ๓ ต่อปี ส่งเสริมการผลิตชมพูเพชรสายรุ้งให้มีคุณภาพ ได้มาตรฐาน และส่งเสริมให้เป็นแหล่งท่องเที่ยวเชิงเกษตร

คณะสมาชิกวุฒิสภา ได้ให้คำแนะนำแก่กลุ่มวิสาหกิจชุมชนเพชรสายรุ้ง ดังนี้

๑. ควรมีการสำรวจตลาด โดยเฉพาะเปิดตลาดอาเซียนเพื่อเพิ่มมูลค่าให้กับชมพูเพชรสายรุ้ง รวมทั้งผลไม้อื่น ๆ

๒. ควรมีการวิจัยประโยชน์ของชมพูตั้งแต่เปลือก ใบ ดอก ผล เพื่อสร้างให้เกิดจุดเด่นให้ชมพูเพชรสายรุ้งเป็นผลไม้เพื่อสุขภาพ

๓. การสร้างรายได้เสริมโดยการจัดกิจกรรมท่องเที่ยวสวนชมพู ให้นักท่องเที่ยวได้มาเยี่ยมชมและเก็บผลชมพูจากต้น บ้านต้นไม้บนต้นชมพู แต่ควรคิดกิจกรรมเพิ่มหากหมดฤดูของชมพู

๔. ควรมีการวิจัยเรื่องการเพิ่มผลผลิต การขยายผลการเพิ่มพื้นที่ปลูกหรือขยายผลผลิตให้ชมพูสามารถมีผลผลิตได้มากกว่าปีละ ๑ ฤดู

๕. ควรมีการบูรณาการและประสานงานร่วมกับหน่วยงานเฉพาะทาง เช่น เกษตรจังหวัด การท่องเที่ยวและกีฬาจังหวัด เพื่อช่วยสนับสนุนการให้ความรู้และแนวทางปฏิบัติต่าง ๆ และนำมาปรับให้เข้ากับวิถีชุมชน เพื่อสร้างอัตลักษณ์ให้กับกลุ่มวิสาหกิจชุมชน

๖. ควรมีการตั้งเป้าหมายในการเพิ่มมูลค่าของสินค้ามากกว่าเดิมที่ตั้งไว้เพียง ๓% เพราะเชื่อมั่นว่าคุณภาพของชมพูเพชรสายรุ้ง รวมทั้งกระบวนการปลูกที่ซับซ้อน หากมีการพัฒนาจะสามารถเพิ่มมูลค่าได้มากยิ่งขึ้น

จากนั้น คณะสมาชิกวุฒิสภาได้เยี่ยมชมสวนชมพู รวมทั้งรับฟังการนำเสนอแนวทางในการกำจัดแมลงวันโดยชีววิถี อาทิ การทำกับดักแมลงวันผลไม้แจกให้เกษตรกร การทำความสะอาดสวนกำจัดแหล่งอาศัยของแมลงวันผลไม้ การสนับสนุนแมลงวันเป็นหมันปล่อยในพื้นที่ การนำผลชมพูที่หลุดร่วงมาทำน้ำหมักเป็นปุ๋ยชีวภาพ ทำให้ปริมาณแมลงวันผลไม้ในพื้นที่ลดลง ผลผลิตมีคุณภาพและต้นทุนการผลิตลดลง โอกาสนี้ นายยุทธนา เมืองเล็ก ประธานกลุ่มวิสาหกิจชุมชน ได้ขอบคุณคณะสมาชิกวุฒิสภาที่ได้ให้ข้อมูลและคำแนะนำกับกลุ่มวิสาหกิจชุมชน ซึ่งจะนำไปปรับใช้ให้เกิดประโยชน์สูงสุดต่อไป

๘. วิธีการประเมินผล

สังเกต

สอบถาม

ใช้เครื่องมือสื่อสาร

สัมภาษณ์

อื่น ๆ

การประเมินผลกิจกรรมในครั้งนี้ใช้แบบสำรวจความคิดเห็นเป็นเครื่องมือในการเก็บรวบรวมข้อมูล โดยได้รับแบบสำรวจฯ กลับคืน จำนวน ๗๐ ชุด และใช้วิธีการวิเคราะห์ข้อมูลโดยสถิติเชิงพรรณนา

ส่วนที่ ๑ ข้อมูลทั่วไปของผู้ตอบแบบสำรวจ

๑. เพศ

| เพศ | ร้อยละ (%) |
|------|------------|
| ชาย | ๗๔ |
| หญิง | ๒๖ |
| รวม | ๑๐๐ |

๒. อายุ

| อายุ | ร้อยละ (%) |
|----------------|------------|
| น้อยกว่า ๒๐ ปี | - |
| ๒๑ - ๓๐ ปี | ๙.๒ |
| ๓๑ - ๔๐ ปี | ๑๐.๘ |
| ๔๑ - ๕๐ ปี | ๓๖.๙ |
| ๕๑ - ๖๐ ปี | ๓๘.๕ |
| มากกว่า ๖๐ ปี | ๔.๖ |

๓. ระดับการศึกษา

| ระดับการศึกษา | ร้อยละ (%) |
|------------------------|------------|
| ไม่ได้เรียน | - |
| ประถมศึกษา | - |
| มัธยมศึกษา | - |
| อนุปริญญาหรือเทียบเท่า | ๓.๑ |
| ปริญญาตรี | ๖๐.๐ |
| สูงกว่าปริญญาตรี | ๓๖.๙ |

๔. อาชีพหลัก

| อาชีพ | ร้อยละ (%) |
|-----------------------|------------|
| เกษตรกร | ๒.๓ |
| รับจ้าง | ๒.๓ |
| ค้าขาย | ๔.๖ |
| ข้าราชการ/รัฐวิสาหกิจ | ๘๖.๒ |
| อื่น ๆ | ๔.๖ |

๕. ที่ผ่านมา ท่านรับรู้ รับทราบ หน้าที่และอำนาจของสมาชิกวุฒิสภาจากช่องทางใด

| อาชีพ | ร้อยละ (%) |
|--|------------|
| วิทยุ/โทรทัศน์ | ๔๖.๑ |
| สื่อสิ่งพิมพ์ประเภทต่าง ๆ เช่น หนังสือพิมพ์/แผ่นพับ/วารสาร | ๓๘.๔ |
| บุคลากรของภาครัฐ/อบต./ผู้ใหญ่บ้าน/กำนันฯ | ๒๓.๐ |
| อินเทอร์เน็ตและสื่อสังคมออนไลน์ | ๖๑.๕ |
| อื่น ๆ | ๗.๖ |

ส่วนที่ ๒ ความคิดเห็นต่อโครงการ สว. พบประชาชน

ผู้ตอบแบบสอบถาม ร้อยละ ๖๕.๔๐ มีความคิดเห็นเกี่ยวกับโครงการวุฒิสภาพบประชาชนโดยรวมอยู่ในระดับปานกลาง เมื่อพิจารณาเป็นรายประเด็นแล้ว พบว่า ผู้ตอบแบบสอบถามมีความรู้ความเข้าใจอยู่ในระดับมาก มีจำนวนทั้งหมด ๕ ประเด็น และอยู่ในระดับปานกลาง ๑ ประเด็น

ระดับมาก จำนวน ๕ ประเด็น ได้แก่

๑. ร้อยละ ๗๘.๘ มีความพึงพอใจในโครงการสมาชิกวุฒิสภาพบประชาชน
๒. ร้อยละ ๗๗.๘ มีความรู้ความเข้าใจเกี่ยวกับการปกครองในระบอบประชาธิปไตยอันมีพระมหากษัตริย์ทรงเป็นประมุข
๓. ร้อยละ ๗๓.๒ ได้รับความรู้จากการลงพื้นที่ของสมาชิกวุฒิสภา และสามารถนำไปประยุกต์ใช้ในการแก้ไขปัญหาในการดำเนินชีวิต
๔. ร้อยละ ๗๑.๔ รับทราบบทบาทหน้าที่และอำนาจของวุฒิสภา
๕. ร้อยละ ๖๘.๐ รับทราบบทบาทและภารกิจของวุฒิสภาที่เกี่ยวกับการปฏิรูปประเทศและยุทธศาสตร์ชาติ

ระดับปานกลาง จำนวน ๑ ประเด็น คือ ร้อยละ ๕๘.๒ ได้รู้จักสมาชิกวุฒิสภาอย่างใกล้ชิด

ข้อเสนอแนะ

๑. กฎหมายการผลิตสุราที่บ้านแบบเสรีเพื่อพัฒนาและต่อยอดชุมชน และควรแก้ไขกฎหมายกลับมาให้กัญชาเป็นยาเสพติด เพราะกลุ่มเยาวชนและชนชั้นรากหญ้าเข้าถึงกัญชาได้ง่าย และจะเป็นปัญหาอันจะส่งผลกระทบต่อประเทศในระยะยาว
๒. ขอให้ปรับปรุงแก้ไขกฎหมายเกี่ยวกับ
 - การทำแท้งให้กับผู้หญิงที่ประสบปัญหาจนเกิดการตั้งครรภ์โดยไม่ตั้งใจ
 - การควบคุมการใช้กัญชา และพืชกระท่อม
 - การผลิต Craft beer /Craft alcohol ให้เป็น product แบบ premium และถูกกฎหมาย
 - การเพิ่มโทษในกรณีข่มขืนหรือฆาตกรรมโดยตั้งใจให้มีบทลงโทษสูงสุด

๙. ผลการดำเนินงาน

๙.๑ เสิ้งปริมาณ

- จำนวนเป้าหมายที่ตั้งไว้ ๗๐ คน
- จำนวนผู้เข้าร่วม ๑๐๐ คน

- แบ่งออกเป็น

- ประชาชนทั่วไป เด็ก-เยาวชน ผู้บริหารโรงเรียน
 ผู้แทนหน่วยงานภาครัฐ ผู้แทนหน่วยงานภาคเอกชน อื่น ๆ

กลุ่มเป้าหมายเข้าร่วมโครงการ จำนวน ๑๐๐ คน ประกอบด้วย

๑. หน่วยงานภาครัฐในระดับจังหวัด ได้แก่ ส่วนราชการจังหวัดเพชรบุรี สำนักงานเกษตรจังหวัดเพชรบุรี สำนักงานเกษตรและสหกรณ์จังหวัดเพชรบุรี สำนักงานพลังงานจังหวัดเพชรบุรี สำนักงานที่ดินจังหวัดเพชรบุรี สำนักงานทรัพยากรธรรมชาติและสิ่งแวดล้อมจังหวัดเพชรบุรี สำนักงานโยธาธิการและผังเมืองจังหวัดเพชรบุรี สำนักงานสาธารณสุขจังหวัดเพชรบุรี สำนักงานชลประทานเพชรบุรี ธนาคารเพื่อการเกษตรและสหกรณ์การเกษตร

๒. ภาคเอกชนและประชาสังคม ได้แก่ ผู้แทนหอการค้าจังหวัดเพชรบุรี สภาอุตสาหกรรมจังหวัดเพชรบุรี สมาคมธุรกิจการท่องเที่ยวจังหวัดเพชรบุรี สมาคมกลุ่มคนรักเมืองเพชร เครือข่าย OTOP ผู้นำชุมชน และผู้แทนกลุ่มเกษตรกร

๓. สื่อมวลชนและประชาสัมพันธ์ข่าว ได้แก่ สำนักงานประชาสัมพันธ์จังหวัดเพชรบุรี สถานีวิทยุกระจายเสียงแห่งประเทศไทยจังหวัดเพชรบุรี (สวท. เพชรบุรี) สถานีโทรทัศน์แห่งประเทศไทย (NBT) Phetchaburi News และข่าวเมืองเพชร

๙.๒ เชิงคุณภาพ

ผลลัพธ์/ความพึงพอใจ พบว่า ประชาชนมีความพึงพอใจต่อการจัดกิจกรรมในครั้งนี้ และได้รับทราบวัตถุประสงค์ของการจัดโครงการสมาชิกวุฒิสภาพบประชาชน หน้าที่และอำนาจของวุฒิสภา พร้อมทั้งได้ร่วมแสดงความคิดเห็น ตลอดจนข้อเสนอแนะต่าง ๆ

๙.๓ เชิงเวลา

- เหมาะสม ไม่เหมาะสม
 อื่น ๆ

๙.๔ งบประมาณดำเนินการ

- เพียงพอ/เหมาะสม ไม่เพียงพอ

ฝ่ายเลขานุการคณะกรรมการโครงการสมาชิกวุฒิสภา
พบประชาชนในพื้นที่จังหวัดภาคกลาง

ประมวลภาพ
โครงการสมาชิกวุฒิสภาพประชาชนในพื้นที่จังหวัดภาคกลาง ณ จังหวัดเพชรบุรี
วันศุกร์ที่ ๑๐ มีนาคม ๒๕๖๖

ช่วงเช้า เวลา ๐๙.๓๐ นาฬิกา ณ ห้องประชุมพริบพรี ศาลากลางจังหวัดเพชรบุรี



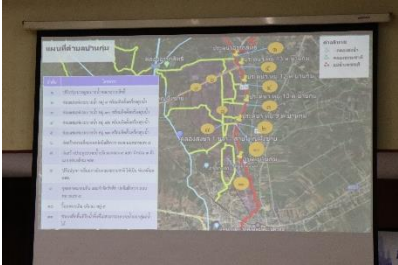

ข้อมูลสรุปของโครงการพัฒนาพื้นที่เกษตรกรรม
พื้นที่เกษตรกรรมในเขตพัฒนาพิเศษภาคตะวันออก (EEC) ปีงบประมาณ 2562

| ประเภทโครงการ | ก.ย. 2561 | | ก.ย. 2562 | | ก.ย. 2563 | | ก.ย. 2564 | |
|------------------------------|-----------|------|-----------|-------|-----------|--------|-----------|--------|
| | จำนวน | % | จำนวน | % | จำนวน | % | จำนวน | % |
| โครงการพัฒนาพื้นที่เกษตรกรรม | 8,296,695 | 117 | 8,686,707 | 164.8 | 8,088,154 | 104.21 | 8,885,891 | 110.01 |
| โครงการพัฒนาพื้นที่เกษตรกรรม | 31,174.39 | 1.71 | 33,622.82 | 1.22 | 34,423.37 | 1.07 | 34,794.25 | 1.11 |



ช่วงบ่าย เวลา ๑๓.๓๐ นาฬิกา ณ อุทยานประวัติศาสตร์พระนครศรีอยุธยา (เขาวิ้ง)

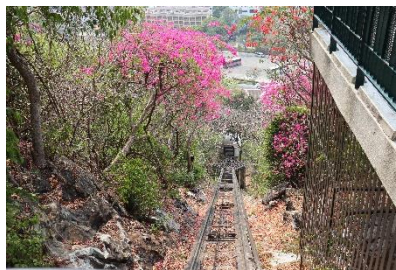

ช่วงบ่าย เวลา ๑๕.๓๐ นาฬิกา ณ กลุ่มวิสาหกิจชุมชนกลุ่มเกษตรกรสวนชมพูเพชรสายรุ้งตำบลหนองโสน



ตารางสรุปข้อมูลการแสดงความคิดเห็นของประชาชน

โดยคณะกรรมการโครงการสมาชิกวุฒิสภามอบประชาชนในพื้นที่จังหวัดภาคกลาง : จังหวัดเพชรบุรี
เมื่อวันศุกร์ที่ ๑๐ มีนาคม ๒๕๖๖ ณ ห้องประชุมพริบพรี ศาลากลางจังหวัดเพชรบุรี จังหวัดเพชรบุรี

| ลำดับ ที่ | ประเด็นความคิดเห็น (ระบุ ชื่อ ที่อยู่ และเบอร์ติดต่อ ถ้ามี) | การชี้แจง/ข้อเสนอแนะโดยสมาชิกวุฒิสภา และส่วนราชการที่เกี่ยวข้อง | มติที่ประชุมคณะกรรมการ (ครั้งที่ ๕/๒๕๖๖) |
|--------------|---|--|--|
| ๑ | <p style="text-align: center;">นายสันต์ จรเจริญ ผู้อำนวยการโครงการส่งน้ำและบำรุงรักษาเพชรบุรี โครงการส่งน้ำและบำรุงรักษาเพชรบุรี ๓๐๘ หมู่ ๖ ตำบลท่าคอย อำเภอท่ายาง จังหวัดเพชรบุรี ๗๖๑๓๐ โทรศัพท์ ๐๓๒-๗๘๔๖๕๖ (แสดงความเห็นด้วยวาจา)</p> <p>พื้นที่จังหวัดเพชรบุรีมีปัญหาอยู่ ๒ ประเด็น คือ น้ำเสียและน้ำท่วม พื้นที่การเกษตร โดยน้ำเสียเป็นน้ำเสียจากพื้นที่ในเมือง และบริเวณริมทาง รถไฟไหลผ่านหน้าโรงพยาบาลพระจอมเกล้า น้ำเสียทั้ง ๒ จุดนี้ไหลมา รวมตัวกัน และยังมีน้ำเสียจากตำบลธงชัยอีกส่วนหนึ่งที่ไหลมารวมด้วย โดยจุดที่มีน้ำเสียคือบริเวณเหมืองกลางและบริเวณคลองกุ่ม ในพื้นที่ตำบล บ้านกุ่ม ซึ่งเป็นจุดรับน้ำ ส่งผลให้พื้นที่นี้ทำการเกษตรไม่ได้ ปัจจุบันน้ำเสีย จากเมืองเพชรบุรียังมีอีกจำนวนมาก สามารถส่งน้ำเสียไปทำการบำบัดที่ แหลมผักเบี้ยได้ เนื่องจากแหลมผักเบี้ยสามารถรองรับน้ำได้ถึงวันละ ๑๐,๐๐๐ ลูกบาศก์เมตร แต่ปัจจุบันมีการส่งน้ำเสียไปเพียงวันละ ๔,๐๐๐ กว่าลูกบาศก์เมตรเท่านั้น เนื่องจากปริมาณท่อที่ลำเลียงน้ำเสียจากตัวเมือง เพชรบุรียังมีไม่เพียงพอและมีขนาดเล็กเกินไป จึงเห็นว่าจำเป็นต้องมีการ สร้างโรงสูบน้ำ และวางท่อลำเลียง เพื่อทำการสูบน้ำย้อนกลับเข้าไปใน ระบบและส่งต่อไปยังแหลมผักเบี้ยเพื่อทำการบำบัดน้ำเสียให้เป็นน้ำดีต่อไป หากโครงการดังกล่าวสำเร็จจะสามารถแก้ไขปัญหาน้ำเสียในพื้นที่ได้ ในส่วนนี้เทศบาลเมืองเพชรบุรีได้มีการศึกษาและสำรวจแนวทางการดำเนิน โครงการจัดสร้างสถานีสูบน้ำไว้แล้ว ซึ่งคาดว่าจะต้องใช้งบประมาณค่อนข้างสูง</p> | <p>นายเจตน์ ศิรธรานนท์ กรรมการ กล่าวถึงการจัดการน้ำเสียของ โครงการพระราชดำริแหลมผักเบี้ยว่าเป็นโครงการที่มีศักยภาพ ในการบำบัดน้ำเสียและมีการดำเนินงานมาอย่างต่อเนื่อง ยาวนาน สามารถรองรับน้ำเสียได้อีกจำนวนมาก ประเด็นปัญหา เนื่องจากการวางระบบบำบัดน้ำเสียในอำเภอเมืองเพชรบุรี จะต้องส่งไปตามคูน้ำหรือตามท่อระบายน้ำเพื่อส่งไปยังแหลม ผักเบี้ย ซึ่งมีระยะทางประมาณ ๑๕ กิโลเมตร แต่เนื่องจากพื้นที่ ของอำเภอเมืองเพชรบุรีมีลักษณะต่ำ เมื่อส่งไปยังแหลมผักเบี้ย ซึ่งเป็นพื้นที่ที่อยู่สูงกว่าต้องอาศัยการผลักดันน้ำเสียหรือระบบ การสูบน้ำที่มีประสิทธิภาพ ดังนั้น แนวทางในการแก้ไขปัญหาที่ ควรมีความเป็นไปได้มากที่สุด คือ การตั้งงบประมาณของ เทศบาลเมืองเพชรบุรีจำนวน ๑๐๐ กว่าล้านบาท เพื่อดำเนิน โครงการจัดสร้างสถานีสูบน้ำ ซึ่งจะสามารถแก้ไขปัญหาเดิมได้และ จะช่วยแก้ปัญหาในเรื่องของการบำบัดน้ำเสียได้ทั้งหมด จึงเห็น ว่าเป็นเรื่องที่สามารถผลักดันผ่านการตั้งงบประมาณของเทศบาล เมืองเพชรบุรี โดยอาจจะต้องอาศัยเงินอุดหนุนเฉพาะกิจของ เทศบาล ซึ่งสามารถดำเนินการได้ เพราะเป็นโครงการที่เป็น ประโยชน์ต่อประชาชน ในฐานะที่เป็นสมาชิกวุฒิสภาจะได้ ติดตามประเด็นนี้ ผ่านทางคณะกรรมการและหน่วยงานต่าง ๆ ที่เกี่ยวข้องต่อไป</p> | <p>ประเด็นดังกล่าว คณะกรรมการฯ ได้ พิจารณาแล้ว เห็นว่ามีความเกี่ยวข้องกับ เรื่องของการบริหารจัดการของ องค์กรปกครองส่วนท้องถิ่น และ เกี่ยวกับการบริหารจัดการน้ำในพื้นที่ จังหวัดเพชรบุรี จึงเห็นควรให้เสนอ เรื่องดังกล่าวไปยังคณะกรรมการ รวบรวม แยกเรื่องและติดตามเรื่อง ร้องเรียนในคณะกรรมการอำนวยการฯ เพื่อนำส่งคณะกรรมการที่เกี่ยวข้อง ๒ คณะ ได้แก่ คณะ กรรมการธิการการ ปกครองท้องถิ่น วุฒิสภา และ คณะกรรมการการเกษตรและ สหกรณ์ วุฒิสภา เพื่อพิจารณา ดำเนินการตามหน้าที่และอำนาจ ต่อไป</p> |

| ลำดับ ที่ | ประเด็นความคิดเห็น (ระบุ ชื่อ ที่อยู่ และเบอร์ติดต่อ ถ้ามี) | การชี้แจง/ข้อเสนอแนะโดยสมาชิกวุฒิสภา และส่วนราชการที่เกี่ยวข้อง | มติที่ประชุมคณะกรรมการ (ครั้งที่ ๕/๒๕๖๖) |
|--------------|--|--|---|
| | <p>นอกจากนี้ โครงการชลประทานจังหวัดเพชรบุรี ได้ลงสำรวจพื้นที่เพื่อจัดเตรียมโครงการแก้ไขปัญหาน้ำท่วมในพื้นที่บ้านกุ่ม ตำบลธงชัย และตำบลบางครก ซึ่งได้เชิญองค์การบริหารส่วนตำบลทั้งหมดที่อยู่ในพื้นที่ กำหนดผู้ใหญ่บ้าน รวมถึงปราชญ์ชาวบ้าน มาร่วมแสดงความคิดเห็นจนเกิดเป็นโครงการที่ควรดำเนินการ และได้เสนอโครงการไปยังสำนักงานชลประทานที่ ๑๔ เรียบร้อยแล้ว ขณะนี้อยู่ระหว่างการสำรวจและพิจารณาความเป็นไปได้ของโครงการ และจะจัดทำแผนงานโครงการ พร้อมเสนอวงเงินงบประมาณตามแผนในระบบเป็นรายปี ซึ่งในส่วนนี้มีความเห็นว่า โครงการที่ของบประมาณควรจะได้รับงบประมาณเป็นรายพื้นที่ เนื่องจากการของบประมาณเป็นกลุ่มโครงการจะสามารถแก้ไขปัญหาได้อย่างรวดเร็วมากกว่าการขอรับงบประมาณเป็นรายโครงการ เพราะมักจะถูกตัดงบประมาณหรือถูกตัดโครงการและจะทำให้ไม่สามารถแก้ปัญหาได้ทั้งระบบ</p> | <p>นายวิทยา ผิวผ่อง รองประธานกรรมการ คนที่หนึ่ง กล่าวว่า เห็นด้วยกับการสำรวจและการจัดทำโครงการอย่างเป็นระบบ สิ่งที่มาชิกวุฒิสภาจะสามารถทำได้คือการรับความเห็นของหน่วยงานถึงเหตุผลความจำเป็นของโครงการที่ของบประมาณไปแล้วจะนำส่งให้กับหน่วยงานที่เกี่ยวข้องรับทราบ โดยอาจจะให้ความเห็นเพิ่มเติมไปว่าการจัดสรรงบประมาณควรจะทำเป็นรายพื้นที่ เพราะเท่าที่ได้ทราบมาหากในพื้นที่ต้องมีการขุดคลองหลายคลองเพื่อจะทำให้ระบบน้ำสามารถหมุนเวียนได้ แต่พอได้รับงบประมาณมาครั้งละคลอง ทำให้ไม่สามารถแก้ปัญหาได้อย่างแท้จริง อย่างไรก็ตาม คณะกรรมการฯ จะได้นำไปเป็นความเห็นเพื่อประกอบการพิจารณาของหน่วยงานที่เกี่ยวข้องต่อไป</p> | |
| ๒ | <p>นายพันธุ์รัช ธีรณัฐจิรวงศ์ ประธานหอการค้าจังหวัดเพชรบุรี ๘๗/๒ ถนนเพชรเกษม ตำบลต้นมะม่วง อำเภอเมืองเพชรบุรี จังหวัดเพชรบุรี ๗๖๐๐๐ โทร ๐๘ ๙๗๙๙ ๗๘๓๙ (แสดงความเห็นด้วยวาจา)</p> <p>การใช้สิทธิ์โครงการสนับสนุนการท่องเที่ยวจากรัฐบาล เช่น เราเที่ยวด้วยกัน หรือไทยเที่ยวไทย ควรเน้นให้ใช้สิทธิ์เฉพาะวันธรรมดา สวงนสิทธิ์วันเสาร์อาทิตย์ จะเกิดผลดีกับธุรกิจโรงแรม สถานที่ท่องเที่ยว และอื่น ๆ รวมทั้งการใช้งบประมาณได้นานขึ้น</p> | | <p>ประเด็นดังกล่าว เห็นควรเสนอไปยังคณะอนุกรรมการรวบรวม แยกเรื่อง และติดตาม เรื่อง ร้องเรียนในคณะกรรมการอำนวยการฯ เพื่อนำส่งคณะกรรมการธิการการท่องเที่ยววุฒิสภา เพื่อพิจารณาดำเนินการตามหน้าที่และอำนาจต่อไป</p> <p>หมายเหตุ : คณะกรรมการฯ เห็นชอบให้ส่งข้อเสนอเกี่ยวกับการส่งเสริมการท่องเที่ยวจังหวัดเพชรบุรีแนบมาด้วย</p> |

โครงการสมาชิกรัฐสภาพบประชาชนในพื้นที่จังหวัดภาคกลาง

วันศุกร์ที่ ๑๐ มีนาคม ๒๕๖๖

ณ ห้องประชุมพริบพรี ศาลากลางจังหวัดเพชรบุรี

ข้อเสนอแนะของสมาชิกรัฐสภาในประเด็นการส่งเสริมการท่องเที่ยวในพื้นที่จังหวัดเพชรบุรี ภายหลังจากการแพร่ระบาดของโรคติดเชื้อไวรัสโคโรนา ๒๐๑๙ (COVID-19)

นายเจตต์ อินสว่าง ที่ปรึกษาคณะกรรมาธิการ กล่าวถึง Soft Power ของจังหวัดเพชรบุรี ที่มีจุดเด่นจำนวนมากไม่ว่าจะเป็นอาหาร สถานที่ท่องเที่ยว รวมถึงโครงการพระราชดำริต่าง ๆ ทำอย่างไรให้สิ่งเหล่านี้เชื่อมโยงกันจนกลายเป็น Soft Power ขึ้นมาได้ และขอชมเชยการท่องเที่ยวและกีฬาจังหวัดเพชรบุรีที่สามารถกระตุ้นการท่องเที่ยวหลังจากสถานการณ์โรคโควิด ๑๙ ในปี ๒๕๖๕ สามารถดึงตัวเลขนักท่องเที่ยวเข้ามาเป็นบวกกว่าร้อยละ ๗๐% เป็นเรื่องที่น่าภาคภูมิใจและต้องให้ประชาชนรู้สึกภูมิใจกับตัวเลขเหล่านี้ด้วย แม้ว่าสำนักงานท่องเที่ยวจะไม่มีเจ้าหน้าที่ในระดับอำเภอ แต่ต้องหมั่นลงพื้นที่ให้มากขึ้น และควรมีอาสาสมัครด้านการท่องเที่ยวที่สามารถลงพื้นที่ไปพูดคุยกับประชาชนในท้องถิ่นได้ หรือร่วมมือกับกรมการพัฒนาชุมชนที่มีอาสาพัฒนาชุมชนอยู่แล้วให้มาช่วยเรื่องท่องเที่ยวด้วย ช่วยให้ความสำคัญกับแหล่งท่องเที่ยว เพราะแหล่งท่องเที่ยวเป็นวัตถุดิบสำคัญ จะต้องรักษาแหล่งท่องเที่ยวไว้ด้วย สำนักงานท่องเที่ยวและกีฬาจังหวัดจะต้องหาพันธมิตรและสร้างเครือข่ายจนถึงระดับหมู่บ้านที่มีแหล่งท่องเที่ยว ซึ่งทำได้ในระบบอาสาสมัคร อาจขอให้กระทรวงการท่องเที่ยวและกีฬาจัดทำเป็นสื่อแจ็กเก็ตที่มีตรากระทรวงการท่องเที่ยวและกีฬา หรือใช้คำว่า อาสา ททท. เพื่อให้มีอาสาสมัครเหล่านี้อยู่ในทุกตำบล

นายประดิษฐ์ เหลืองอร่าม กรรมการ ให้ข้อเสนอแนะเพิ่มเติมเกี่ยวกับการท่องเที่ยวเชิงธรรมชาติหรือเชิงอนุรักษ์ โดยเฉพาะพื้นที่อำเภอแก่งกระจานซึ่งเป็นมรดกโลกที่สำคัญของจังหวัดเพชรบุรี ปัจจุบันนักท่องเที่ยวนิยมไปที่แก่งกระจานโดยมีจุดหมายไปยังที่มีวิวภูเขาสวย ๆ และมีแหล่งน้ำ อ่างเก็บน้ำ เพราะฉะนั้น ถ้าจังหวัดจะพัฒนาจุดหมายเหล่านี้ในเขตอำเภอแก่งกระจาน โดยเฉพาะตำบลสองพี่น้อง ตำบลบ้านยางชุม ตำบลกลัดหลวง จะทำให้เพิ่มสถานที่ท่องเที่ยวทางธรรมชาติได้อีกมาก เมื่อเป็นลักษณะการท่องเที่ยวทางธรรมชาติแล้ว สิ่งที่สำคัญ คือ เส้นทางคมนาคมที่จะไปตามจุดท่องเที่ยวต่าง ๆ ดังกล่าวข้างต้น จึงขอฝากไปยังจังหวัดเพชรบุรีในการดูแลเส้นทางคมนาคมบางเส้นด้วย เช่น เส้นทางผ่านตำบลสองพี่น้องมีสภาพค่อนข้างชำรุด ทำให้เป็นอุปสรรคและไม่ส่งเสริมการท่องเที่ยวและอีกประเด็นหนึ่ง คือ หาดเจ้าสำราญ ถือเป็นสถานที่ท่องเที่ยวดั้งเดิมของเพชรบุรี และปัจจุบันยังเป็นสถานที่ที่นักท่องเที่ยวนิยมมาท่องเที่ยวมากขึ้น แต่ว่ามีปัญหาเรื่องการจราจรบนถนนเส้นที่จะไปยังหาดเจ้าสำราญ ซึ่งเกิดการติดขัดเฉพาะตรงจุดตัดทางรถไฟบริเวณแยกต้นมะม่วง ทราบว่าจุดนี้มีปัญหาหามาค่อนข้างนานแล้ว แต่ยังไม่สรุปว่าจะมีทางแก้ไขปัญหาอย่างไร เช่น จะสร้างสะพานเกือกม้า หรือสะพานข้ามทางรถไฟ หรือสะพานยกทางรถไฟ ซึ่งทั้ง ๓ รูปแบบนี้น่าจะต้องมีการพิจารณาวางแผนว่าจะทำอย่างไรในอนาคตได้ เพราะว่าถ้าหากว่ายังปล่อยให้อยู่เช่นนี้ต่อไปก็จะเป็นปัญหาต่อการจราจรและไม่ส่งเสริมการท่องเที่ยวเลย และอีกจุดหนึ่ง คือ การก่อสร้างรถไฟทางคู่ที่ทำตัดผ่านจังหวัดเพชรบุรีนั้น โดย

ส่วนใหญ่แล้วยังทำไม่เรียบร้อย สะพานข้ามทางรถไฟบางแห่งไม่แล้วเสร็จ ทางเบี่ยงยังเป็นถนนดินอยู่ บางจุดตัวสะพานสร้างเสร็จแล้วแต่คอสะพานยังไม่มีพื้นที่ที่ทางเรียบสำหรับกลับรถได้ ส่งผลให้กับประชาชนที่ใช้ทางสัญจรต้องเดือดร้อน จึงขอฝากเป็นประเด็นติดตามความคืบหน้าด้วย

นางศรินา ปวโรฬารวิทยา กรรมการ เสนอแนะให้จังหวัดเพชรบุรีเป็น Wellness Tourism หรือเป็นเมืองแห่งการท่องเที่ยวเชิงสุขภาพ เหตุผลเพราะว่าจังหวัดเพชรบุรีมีต้นทุนด้านการท่องเที่ยวสูงมาก มีทั้งโบราณสถาน ภูมิปัญญาชาวบ้าน อาหาร และมีแหล่งทรัพยากรธรรมชาติที่หลากหลาย สิ่งเหล่านี้สามารถนำมาทำเป็นกิจกรรมท่องเที่ยวเชิงสุขภาพได้ โดยให้มีหน่วยงานที่เกี่ยวข้อง อาทิ กระทรวงทรัพยากรธรรมชาติและสิ่งแวดล้อมดูแลพื้นที่ป่าธรรมชาติ กระทรวงสาธารณสุข ควรจะมีโรงพยาบาลที่ดีที่สุดอยู่ที่นี้ กระทรวงการท่องเที่ยวและกีฬา ควรจะมีศูนย์การท่องเที่ยวและกีฬาที่นี่ เพื่อให้ นักท่องเที่ยวสามารถมีกิจกรรมกีฬาทั้งทางน้ำทางบกได้ทั้งหมด หากว่าจังหวัดเพชรบุรีสามารถเป็น Wellness Tourism ของประเทศไทยได้ ให้เป็นที่ที่คนมาเที่ยวเพื่อจะสร้างสุขภาพดี เห็นว่าจะเป็นอีกแนวทางหนึ่งน่าสนใจและอยากจะทำให้เกิดขึ้นจริงที่จังหวัดเพชรบุรี