



สรุปรายงานผลการดำเนินงาน
โครงการสมาชิกวุฒิสภาพประชาชนในพื้นที่จังหวัดภาคกลาง
(จังหวัดนนทบุรี)

๑. ชื่อโครงการ สมาชิกวุฒิสภาพประชาชน
๒. วัน/เดือน/ปีที่ดำเนินการ วันศุกร์ที่ ๑๖ มิถุนายน ๒๕๖๖
๓. สถานที่ ณ ศูนย์พัฒนาเด็กเล็ก เทศบาลเมืองบางกรวย
อำเภอบางกรวย จังหวัดนนทบุรี

๔. กลุ่มเป้าหมาย

- | | | | |
|-------------------------------------|----------------|-------------------------------------|---------------|
| <input checked="" type="checkbox"/> | หน่วยงานภาครัฐ | <input checked="" type="checkbox"/> | ประชาชนทั่วไป |
| <input type="checkbox"/> | เยาวชน | <input checked="" type="checkbox"/> | อื่น ๆ |

๕. ความสอดคล้องกับรัฐธรรมนูญหรือยุทธศาสตร์ชาติ

สอดคล้องกับเจตนารมณ์และบทบัญญัติต่าง ๆ ของรัฐธรรมนูญแห่งราชอาณาจักรไทยฉบับปัจจุบัน และกฎหมายอื่นที่เกี่ยวข้อง ที่ต้องมีการรับฟังความคิดเห็นและข้อเสนอแนะหรือความต้องการของประชาชนทุกภาคส่วน และเจ้าหน้าที่ของรัฐในทุกระดับ ซึ่งการจะดำเนินการให้ไปสู่ผลสัมฤทธิ์ของกฎหมายที่มีผลบังคับใช้แล้วทุกรอบระยะเวลา โดยการรับฟังความคิดเห็นของผู้เกี่ยวข้อง ตามมาตรา ๗๗ วรรคสอง ของรัฐธรรมนูญแห่งราชอาณาจักรไทย พุทธศักราช ๒๕๖๐ และเพื่อติดตาม เสนอแนะ และเร่งรัดการปฏิรูปประเทศให้บรรลุเป้าหมายตามหมวด ๑๖ การปฏิรูปประเทศ สำหรับการดำเนินการเพื่อให้ได้ทราบข้อมูล ข้อเท็จจริง และความต้องการที่แท้จริงจากทุกฝ่ายที่เกี่ยวข้องด้วยการลงพื้นที่ไปพบปะกับประชาชน และเจ้าหน้าที่ของรัฐในพื้นที่ ทั้งนี้ สมาชิกวุฒิสภามีหน้าที่และอำนาจตามมาตรา ๒๗๐ ของรัฐธรรมนูญฉบับปัจจุบัน ซึ่งได้กำหนดให้วุฒิสภาตามบทเฉพาะกาลมีหน้าที่และอำนาจในการติดตาม เสนอแนะ และเร่งรัดการปฏิรูปประเทศ เพื่อให้บรรลุเป้าหมาย ตามหมวด ๑๖ การปฏิรูปประเทศ ตลอดจนการจัดทำและดำเนินการตามยุทธศาสตร์ชาติ

๖. ข้อมูลทั่วไป

จังหวัดนนทบุรีตั้งอยู่บนฝั่งแม่น้ำเจ้าพระยา โดยมีแม่น้ำเจ้าพระยาแบ่งพื้นที่ของจังหวัดออกเป็น ๒ ส่วน คือ ฝั่งตะวันออกและฝั่งตะวันตก พื้นที่ส่วนใหญ่เป็นที่ราบลุ่ม มีคลองทั้งตามธรรมชาติและที่ขุดขึ้นใหม่เป็นจำนวนมากเชื่อมโยงติดต่อกัน สามารถใช้สัญจรไปมาระหว่าง หมู่บ้าน ตำบล อำเภอย่านชุมชนหนาแน่น โดยทั่วไปพื้นที่ส่วนที่ห่างจากแม่น้ำและลำคลองจะเป็นสวนและไร่นา ซึ่งมักจะเกิดน้ำท่วมเสมอ แต่ในปัจจุบันพื้นที่ของจังหวัดในบางอำเภอซึ่งเคยเป็นสวนผลไม้ต่าง ๆ และมีเขตติดต่อกับกรุงเทพฯ เริ่มมีการเปลี่ยนแปลงเป็นที่อยู่อาศัยของประชาชนที่อพยพมาจากทุกภาคของประเทศ

ที่ตั้งและขนาดพื้นที่

จังหวัดนนทบุรีตั้งอยู่ภาคกลางของประเทศไทย เป็นหนึ่งในจังหวัดปริมณฑล คือ นนทบุรี นครปฐม สมุทรปราการ สมุทรสาคร ปทุมธานี ห่างจากกรุงเทพฯ ๒๐ กิโลเมตร มีเนื้อที่ประมาณ ๖๒๒.๓๐๓ ตารางกิโลเมตร หรือประมาณ ๓๘๘,๙๓๙.๓๗๕ ไร่ มีอาณาเขตติดต่อกับจังหวัดใกล้เคียง ดังนี้

ทิศเหนือ	ติดต่อกับ	อำเภอลาดบัวหลวง จังหวัดพระนครศรีอยุธยา อำเภอลาดหลุมแก้ว และอำเภอเมืองปทุมธานี จังหวัดปทุมธานี
ทิศใต้	ติดต่อกับ	เขตบางพลัด เขตตลิ่งชัน และเขตทวีวัฒนา กรุงเทพมหานคร (ฝั่งธนบุรี)
ทิศตะวันออก	ติดต่อกับ	เขตดอนเมือง เขตหลักสี่ เขตจตุจักร และเขตบางซื่อ กรุงเทพมหานคร (ฝั่งพระนคร)
ทิศตะวันตก	ติดต่อกับ	อำเภอพุทธมณฑล และอำเภอบางเลน จังหวัดนครปฐม

เขตการปกครอง

จังหวัดนนทบุรีแบ่งการปกครองส่วนภูมิภาคออกเป็น ๖ อำเภอ ๕๒ ตำบล ๓๒๘ หมู่บ้าน ๓๑๗ ชุมชน ประกอบด้วย อำเภอเมืองนนทบุรี อำเภอปากเกร็ด อำเภอบางบัวทอง อำเภอบางใหญ่ อำเภอบางกรวย และอำเภอไทรน้อย มี ๔๖ องค์กรปกครองส่วนท้องถิ่น ประกอบด้วย องค์กรบริหารส่วนจังหวัด ๑ แห่ง เทศบาลนคร ๒ แห่ง เทศบาลเมือง ๑๐ แห่ง เทศบาลตำบล ๑๐ แห่ง และองค์การบริหารส่วนตำบล ๒๓ แห่ง

๗. วิธีการดำเนินการ

<input type="checkbox"/>	จัดประชุมสัมมนา	<input checked="" type="checkbox"/>	จัดเวทีเสวนา	<input type="checkbox"/>	Focus Group
<input type="checkbox"/>	จัดประชุมเชิงปฏิบัติการ	<input type="checkbox"/>	อื่น ๆ		

จัดกิจกรรมและเวทีเสวนาเพื่อรับฟังแนวทางการดำเนินงานของจังหวัดนนทบุรี ตลอดจนให้ความรู้เกี่ยวกับหน้าที่และอำนาจของวุฒิสภา และรับฟังความคิดเห็นของประชาชนในพื้นที่ โดยมีรายละเอียดและสาระสำคัญของการดำเนินงาน สรุปได้ดังนี้

เวลา ๐๙.๓๐ นาฬิกา คณะกรรมการโครงการสมาชิกวุฒิสภาพบประชาชนในพื้นที่จังหวัดภาคกลาง พร้อมกันที่ศูนย์พัฒนาเด็กเล็ก เทศบาลเมืองบางกรวย อำเภอบางกรวย จังหวัดนนทบุรี โดยมี นายอภิชัย อร่ามศรี รองผู้ว่าราชการจังหวัดนนทบุรี กล่าวต้อนรับและขอบคุณคณะกรรมการโครงการสมาชิกวุฒิสภาพบประชาชน

ในพื้นที่จังหวัดภาคกลางที่ได้ลงพื้นที่พบประชาชนและรับฟังความเห็นในประเด็นต่าง ๆ พร้อมทั้งรายงานข้อมูลพื้นฐานโดยสรุปของจังหวัดนนทบุรีให้คณะกรรมการฯ ได้รับทราบ

จากนั้น ผู้ดำเนินรายการได้แนะนำสมาชิกวุฒิสภาและผู้ตรวจราชการที่เดินทางลงพื้นที่พบประชาชนในครั้งนี้อย่างประกอบด้วย

๑. นายวิทยา ผิวผ่อง	รองประธานกรรมการ คนที่หนึ่ง
๒. นายลักษณะณ์ วจนานวัช	รองประธานกรรมการ คนที่สอง
๓. พลตรี โอสถ ภาวิไล	กรรมการ
๔. พลเอก อักษรา เกิดผล	กรรมการ
๕. นายทวีวงศ์ จุลกมนตรี	กรรมการ
๖. นางฉวีรัตน์ เกษตรสุนทร	กรรมการ
๗. นางสาวเรณู ตังคจิวางกูร	กรรมการ
๘. นางสุนี จึงวิโรจน์	กรรมการ
๙. นายถาวร เทพวิมลเพชรกุล	กรรมการ
๑๐. พลตำรวจโท วิบูลย์ บางท่าไม้	กรรมการ
๑๑. นายศรีศักดิ์ วัฒนพรมงคล	กรรมการ
๑๒. พลเอก สราวุฒิชัย ชลช้อย	กรรมการ
๑๓. นายจิรัชย์ มูลทองโร่ย	ประธานอนุกรรมการด้านการประชาสัมพันธ์ โครงการสมาชิกวุฒิสภาพบประชาชน

ผู้ตรวจราชการกระทรวงมหาดไทย

นายธนิศร์ วงศ์ปิยะสถิตย์

ผู้ตรวจราชการกระทรวงมหาดไทย

เขตตรวจราชการที่ ๒

นายวิทยา ผิวผ่อง รองประธานกรรมการ คนที่หนึ่ง กล่าวขอบคุณรองผู้ว่าราชการจังหวัดนนทบุรี หัวหน้าส่วนราชการ และประชาชนที่ให้การต้อนรับคณะกรรมการฯ เป็นอย่างดี โครงการสมาชิกวุฒิสภาพบประชาชนแบ่งออกเป็น ๗ ภาค เป็นนโยบายของศาสตราจารย์พิเศษพรเพชร วิชิตชลชัย ประธานวุฒิสภา ที่ต้องการให้สมาชิกวุฒิสภาได้ลงพื้นที่เพื่อไปพบปะประชาชนในพื้นที่ต่าง ๆ เพื่อช่วยบำบัดทุกข์บำรุงสุขให้แก่ประชาชน เพื่อเป็นคนกลางในการประสานงาน และนำข้อมูลต่าง ๆ ที่ได้รับไปสู่การดำเนินการตามวัตถุประสงค์ที่ประชาชนได้นำเสนอความเห็นและคำแนะนำ ซึ่งในวันนี้คณะได้มาเยือนที่อำเภอบางกรวย จังหวัดนนทบุรี และได้ทำการติดตามผลจากการลงพื้นที่พบประชาชนในครั้งที่ผ่านมา ซึ่งเป็นที่น่าชื่นชมว่าจากการลงพื้นที่พบประชาชนจังหวัดนนทบุรีเมื่อครั้งที่แล้ว และคณะกรรมการฯ ได้รับฟังข้อเสนอแนะจากประชาชน พร้อมทั้งได้ให้ข้อเสนอแนะไปนั้น ส่วนราชการในจังหวัดนนทบุรีที่เกี่ยวข้องกับภารกิจนั้นได้นำข้อเสนอแนะไปดำเนินการจนปรากฏผลเป็นรูปธรรม ซึ่งคาดหวังว่าโครงการที่ได้รับการดำเนินการจะก่อให้เกิดผลดีกับประชาชนต่อไป อีกทั้งการลงพื้นที่ในวันนี้ ทำให้เห็นว่าเทศบาลเมืองบางกรวยมีการเตรียมพร้อมในการสนับสนุนเด็กเยาวชนและผู้สูงอายุ โดยมีทั้งศูนย์พัฒนาเด็กเล็กและศูนย์ฟื้นฟู

สมรรถภาพทางสังคมเศรษฐกิจของผู้พิการและผู้สูงอายุ ซึ่งเป็นสถานที่ที่จะบ่มเพาะและหล่อหลอมให้เด็กและเยาวชนเติบโตไปอย่างมีคุณภาพ รวมทั้งรองรับผู้สูงอายุที่จะเพิ่มขึ้นให้สามารถใช้ชีวิตอยู่ในสังคมได้อย่างมีคุณภาพต่อไป

นายลักษณะ วจนานวัช รองประธานกรรมการ คนที่สอง นำเสนอความคืบหน้าของประเด็นปัญหา และข้อเสนอที่สำคัญที่ได้รับจากการลงพื้นที่พบประชาชนในพื้นที่จังหวัดนนทบุรีในครั้งที่ผ่านมา ดังนี้

๑. นายสุจินต์ ไชยชุมศักดิ์ อดีตผู้ว่าราชการจังหวัดนนทบุรี แสดงความเห็นด้วยหนังสือว่า จังหวัดนนทบุรีมีข้อจำกัดเกี่ยวกับระเบียบกระทรวงการคลังว่าด้วยเงินอุดหนุนราชการเพื่อช่วยเหลือผู้ประสบภัยพิบัติกรณีฉุกเฉิน พ.ศ. ๒๕๕๖ ส่งผลให้การดำเนินการช่วยเหลือผู้ประสบภัยไม่ครอบคลุมทุกพื้นที่ โดยจังหวัดนนทบุรีได้มีหนังสือขอหารือไปยังกรมป้องกันและบรรเทาสาธารณภัย และกรมป้องกันและบรรเทาสาธารณภัยได้มีหนังสือแจ้งจังหวัดนนทบุรี สรุปได้ว่ากรมบัญชีกลาง กระทรวงการคลัง มีความเห็นต่อกรณีสถานการณ์น้ำเค็มรุกฉ่ำพื้นที่การเกษตรของประชาชนว่า เกิดจากน้ำในแม่น้ำได้รับอิทธิพลน้ำทะเลหนุนสูง ซึ่งเกิดขึ้นเป็นประจำทุกปีในช่วงฤดูแล้ง และสามารถแก้ไขปัญหานี้ได้โดยการส่งน้ำจืดเข้าไปผลักดันน้ำเค็มซึ่งเป็นเรื่องของการบริหารจัดการน้ำให้เพียงพอในช่วงฤดูแล้ง กรณีดังกล่าวจึงไม่ใช่ภัยพิบัติกรณีฉุกเฉินตามระเบียบกระทรวงการคลังว่าด้วยเงินอุดหนุนราชการเพื่อช่วยเหลือผู้ประสบภัยพิบัติกรณีฉุกเฉิน พ.ศ. ๒๕๕๖ และที่แก้ไขเพิ่มเติม ดังนั้น อดีตผู้ว่าราชการจังหวัดนนทบุรี จึงได้มีหนังสือขอความอนุเคราะห์ให้วุฒิสภาพิจารณานำเสนอต่อรัฐบาลเพื่อกำหนดแนวทางให้ความช่วยเหลือผู้ประสบความเสียหายดังกล่าวจากประเด็นนี้ได้นำส่งให้คณะกรรมการการเศรษฐกิจ การเงินและการคลัง วุฒิสภา รับเรื่องไปพิจารณาและคณะกรรมการฯ ได้นำส่งเรื่องดังกล่าวไปยังกระทรวงการคลังเพื่อขอให้พิจารณาความเป็นไปได้และแนวทางในการให้ความช่วยเหลือเกษตรกรที่ได้รับผลกระทบ โดยกระทรวงการคลังได้แจ้งผลการพิจารณาสรุปได้ดังนี้ ๑) สถานการณ์น้ำเค็มรุกฉ่ำพื้นที่การเกษตรของประชาชน เกิดจากน้ำในแม่น้ำได้รับอิทธิพลน้ำทะเลหนุนสูง ซึ่งเกิดขึ้นเป็นประจำทุกปีในช่วงฤดูแล้ง และสามารถแก้ไขปัญหานี้ได้โดยการส่งน้ำจืดเข้าไปผลักดันน้ำเค็ม ซึ่งเป็นเรื่องของการบริหารจัดการน้ำให้เพียงพอในช่วงฤดูแล้ง กรณีดังกล่าวจึงไม่ใช่ภัยพิบัติกรณีฉุกเฉิน ตามระเบียบกระทรวงการคลังว่าด้วยเงินอุดหนุนราชการเพื่อช่วยเหลือผู้ประสบภัยพิบัติกรณีฉุกเฉิน พ.ศ. ๒๕๕๖ และที่แก้ไขเพิ่มเติม และ ๒) รัฐบาลได้กำหนดแผนแม่บทการบริหารจัดการทรัพยากรน้ำ ๒๐ ปี (พ.ศ. ๒๕๖๑ - ๒๕๘๐) ซึ่งเป็นกรอบและแนวทางในการแก้ไขปัญหาและพัฒนาทรัพยากรน้ำของประเทศที่มีผลกระทบต่อประชาชนทั้งระบบและครอบคลุมปัญหาน้ำเค็มรุกฉ่ำพื้นที่การเกษตรของประชาชนดังกล่าวข้างต้น

อย่างไรก็ตาม ในเรื่องดังกล่าวนี้ พลเอก ดนัย มีชูเวท รองประธานคณะกรรมการโครงการสมาชิกวุฒิสภาพบประชาชนภาคกลาง คนที่สาม ได้มีการติดตามแนวทางการแก้ไขปัญหาในเรื่องดังกล่าวอย่างต่อเนื่องผ่านการตั้งกระทู้ถาม ซึ่งถือเป็นบทบาทหน้าที่สำคัญอีกประการหนึ่งของวุฒิสภาที่พึงกระทำได้ในเรื่องของการควบคุมการบริหารราชการแผ่นดิน โดยได้ตั้งกระทู้ถามนายกรัฐมนตรี เรื่องการให้ความช่วยเหลือเกษตรกรผู้ได้รับความเสียหายกรณีน้ำเค็มรุกฉ่ำพื้นที่การเกษตร โดยมีนายประภัตร โพธสุธน รัฐมนตรีช่วยว่าการกระทรวงเกษตรและสหกรณ์ ซึ่งเป็นผู้ได้รับมอบหมายให้ตอบกระทู้ถามตอบชี้แจง

ในการประชุมวุฒิสภา ครั้งที่ ๗ (สมัยสามัญประจำปีครั้งที่หนึ่ง) เมื่อวันจันทร์ที่ ๒๑ มิถุนายน ๒๕๖๔ สรุปได้ว่า รัฐบาลได้ให้ความสำคัญในเรื่องดังกล่าว และได้มอบหมายให้กระทรวงเกษตรและสหกรณ์ กระทรวงมหาดไทยและกระทรวงทรัพยากรธรรมชาติและสิ่งแวดล้อม ร่วมบูรณาการเพื่อแก้ไขปัญหาที่เกิดขึ้น กรณีใช้น้ำจืดผลักดันน้ำเค็มจะมีการเฝ้าระวังโดยกรมชลประทาน และให้ท้องถิ่นมีส่วนร่วมช่วยเหลือดูแล ทั้งนี้ เพื่อให้พื้นที่การเกษตรได้รับความเสียหายน้อยที่สุด ส่วนการแก้ไขปัญหาในระยะยาว กระทรวงเกษตรและสหกรณ์โดยกรมชลประทานอยู่ระหว่างการพิจารณาศึกษาแนวทางเพื่อให้มีน้ำต้นทุนในเขื่อนเพิ่มขึ้นและสามารถระบายน้ำจืดมาผลักดันน้ำเค็มในช่วงฤดูแล้งได้อย่างเพียงพอ รวมทั้งได้วางแผนทำแก้มลิงเพื่อเก็บกักน้ำเพิ่มเติม และพิจารณาจัดทำฝายน้ำล้นบริเวณปากคลองที่เชื่อมกับแม่น้ำเจ้าพระยา เพื่อป้องกันไม่ให้น้ำเค็มเข้ามา ตามแผนแม่บทการบริหารจัดการทรัพยากรน้ำ โดยจะดำเนินการเฉพาะในพื้นที่ที่ไม่ส่งผลกระทบต่อภารกิจทางเรือของประชาชน นอกจากนี้ รัฐมนตรีช่วยว่าการกระทรวงเกษตรและสหกรณ์ยังแจ้งว่าได้รับทราบข้อจำกัดเกี่ยวกับระเบียบกระทรวงการคลังซึ่งไม่ครอบคลุมผู้ประสบความเสียหายจากสถานการณ์น้ำเค็มรุกล้ำพื้นที่การเกษตร จึงได้มอบหมายให้หน่วยงานในสังกัดกระทรวงเกษตรและสหกรณ์พิจารณาศึกษา และจะได้นำมาหารือกับกรมบัญชีกลาง กระทรวงการคลังต่อไป

๒. นายสมนึก คำนวน รองนายกเทศมนตรีเมืองบางกรวย เทศบาลเมืองบางกรวย แสดงความเห็นด้วยว่าว่า เชื้อนกั้งแม่น้ำเจ้าพระยาฝั่งตะวันตกตั้งช่วงสะพานพระราม ๗ การไฟฟ้าฝ่ายผลิตแห่งประเทศไทยไปจนถึงอำเภอปากเกร็ดมีรอยรั่ว ทำให้มีน้ำไหลเข้ามาในเขตชุมชนฝั่งตะวันตก ไม่ว่าจะเป็นเทศบาลบางศรีทอง เทศบาลเมืองบางกรวย อบต.บางไผ่ และเทศบาลเมืองบางศรีเมือง จึงได้ขอให้วุฒิสภาช่วยประสานหน่วยงานที่เกี่ยวข้องเร่งดำเนินการแก้ไขปัญหาดังกล่าว โดยจากประเด็นนี้เป็นเรื่องที่เกี่ยวข้องกับงบประมาณที่ทางรัฐบาลต้องดำเนินการผ่านทางกรมชลประทาน ซึ่งจากการลงพื้นที่ครั้งที่ผ่านมามีคณะกรรมการฯ ได้แนะนำให้จังหวัดนนทบุรีหาแนวทางแก้ไขปัญหาที่เกิดขึ้นร่วมกับกรมชลประทานและหน่วยงานที่เกี่ยวข้องในพื้นที่ รวมทั้งได้ส่งเรื่องไปยังคณะกรรมการการเกษตรและสหกรณ์ วุฒิสภาเพื่อติดตามผล โดยจากการประสานงานครั้งล่าสุด ได้ทราบว่าจังหวัดนนทบุรีได้มีการประชุมหารือและได้แนวทางเพื่อซ่อมแซมเขื่อนดังกล่าวแล้ว ซึ่งเป็นเรื่องที่น่าชื่นชมยินดีเป็นอย่างยิ่ง

๓. พันตำรวจเอก ธงชัย เย็นประเสริฐ นายองค์การบริหารส่วนจังหวัดนนทบุรี ได้ตั้งประเด็นสอบถามไว้ ๒ ประเด็น โดยประเด็นแรกเป็นเรื่องการกระจายอำนาจของท้องถิ่น ในประเด็นการสอบบรรจุข้าราชการส่วนท้องถิ่น ซึ่งทาง อบจ. ประสบปัญหาบุคลากรขาดแคลน เช่น ตำแหน่งครู ผู้อำนวยการโรงเรียน ถ้ารอให้กรมส่งเสริมการปกครองท้องถิ่นเป็นผู้ทำสอบบรรจุเองจะมีความล่าช้าและเมื่อบรรจุมาแล้ว มีการโยกย้ายกลับภูมิลำเนา จึงขอเสนอให้การสอบบรรจุข้าราชการส่วนท้องถิ่นเป็นอำนาจของจังหวัดเป็นผู้ดำเนินการ จากประเด็นดังกล่าว วุฒิสภาได้มอบหมายให้คณะกรรมการการปกครองท้องถิ่น วุฒิสภา พิจารณาดำเนินการ และได้รับแจ้งผลการพิจารณาว่า ปัจจุบันกระทรวงมหาดไทยอยู่ระหว่างการพิจารณา การแก้ไขประกาศ ก.จ. ก.ท. และ ก.อบต. เรื่อง มาตราฐานทั่วไปเกี่ยวกับการสอบคัดเลือกและการคัดเลือกข้าราชการและพนักงานส่วนท้องถิ่นให้ดำรงตำแหน่งสายงานผู้บริหาร พ.ศ. ๒๕๖๐ และที่แก้ไขเพิ่มเติม ซึ่งคณะกรรมการกลางจะมอบอำนาจให้คณะกรรมการจังหวัดดำเนินการสรรหาตำแหน่ง

รองผู้อำนวยการสถานศึกษาและผู้อำนวยการสถานศึกษา ตำแหน่งผู้อำนวยการท้องถิ่น ระดับกลางลงมา และตำแหน่งบริหารท้องถิ่น ระดับกลางลงมา ทั้งนี้ การสรรหาตำแหน่งผู้อำนวยการท้องถิ่น ระดับสูง ตำแหน่งบริหารงานท้องถิ่น ระดับสูง และการจัดสอบแข่งขันเพื่อบรรจุข้าราชการหรือพนักงานส่วนท้องถิ่น ยังเป็นอำนาจหน้าที่ของคณะกรรมการกลาง

อีกประเด็นหนึ่งเป็นกรณีของการยกฐานะองค์การบริหารส่วนตำบลเป็นเทศบาลเมืองแล้ว ไม่มีตำแหน่งกำนัน/ผู้ใหญ่บ้าน เห็นว่ากำนัน/ผู้ใหญ่บ้านที่อยู่ในเขตเทศบาลยังมีความสำคัญและมีประโยชน์ ในการดูแลทุกข์สุขของชาวบ้านร่วมกับทางอำเภอ เพราะวาประชาชนในเขตเทศบาลเมืองไม่มีอำนาจ ตามกฎหมายไม่เหมือนกับตำแหน่งกำนัน/ผู้ใหญ่บ้านซึ่งมีกฎหมายรองรับ จึงขอเสนอให้ตำแหน่งกำนัน/ผู้ใหญ่บ้านยังคงอยู่ในเขตเทศบาลต่อไป โดยกรณีนี้ คณะกรรมการการปกครองท้องถิ่น วุฒิสภา ได้พิจารณาแล้วพบว่า พระราชบัญญัติเทศบาล พ.ศ. ๒๔๙๖ และที่แก้ไขเพิ่มเติมมาตรา ๔ ระบุว่า เมื่อพ้น กำหนดเวลา ๑ ปี นับแต่วันที่ได้มีการประกาศกระทรวงมหาดไทย ยกฐานะท้องถิ่นใดเป็นเทศบาลเมืองหรือ เทศบาลนครแล้วห้ามมิให้ใช้กฎหมายว่าด้วยลักษณะปกครองท้องถิ่น ในส่วนที่บัญญัติถึงการแต่งตั้งกำนัน ผู้ใหญ่บ้าน แพทย์ประจำตำบล และสารวัตรกำนันในท้องถิ่นนั้น และให้บรรดาบุคคลที่เป็นกำนันผู้ใหญ่บ้าน แพทย์ประจำตำบล และสารวัตรกำนัน พ้นจากตำแหน่งและหน้าที่เฉพาะในเขตท้องถิ่นนั้นด้วย ในเรื่องนี้ ปัจจุบันกรมส่งเสริมการปกครองส่วนท้องถิ่น ได้มีการจัดทำร่างพระราชบัญญัติให้ใช้ประมวลกฎหมาย องค์การปกครองส่วนท้องถิ่น พ.ศ. และร่างกระบวนกฎหมายองค์การปกครองส่วนท้องถิ่น โดยอยู่ระหว่าง กระบวนการเปิดรับฟังความคิดเห็นของผู้ที่เกี่ยวข้องก่อนเสนอไปยังสภาผู้แทนราษฎรและวุฒิสภาตามขั้นตอน ต่อไป หากร่างกฎหมายทั้งสองฉบับผ่านออกมาใช้บังคับ จะมีผลให้ยกเลิกพระราชบัญญัติเทศบาล พ.ศ. ๒๔๙๖ ซึ่งจะเป็นการแก้ไขปัญหาการดำรงตำแหน่งของกำนันผู้ใหญ่บ้านในเขตเทศบาลเมืองได้

จากนั้น หน่วยงานที่เกี่ยวข้องนำเสนอข้อมูลผลการดำเนินงานและข้อเสนอแนะในประเด็นที่ เกี่ยวข้อง สรุปสาระสำคัญได้ดังนี้

๑. การซ่อมแซมเขื่อนกันแม่น้ำเจ้าพระยา เพื่อป้องกันน้ำท่วมในพื้นที่อำเภอบางกรวย

นายผดุงศักดิ์ ฝ้าเจริญ ผู้อำนวยการโครงการชลประทานนนทบุรี นำเสนอข้อมูลการซ่อมแซม เขื่อนกันแม่น้ำเจ้าพระยา เพื่อป้องกันน้ำท่วมในพื้นที่อำเภอบางกรวย โดยเป็นโครงการปรับปรุงอาคาร ประกอบประตูระบายน้ำคลองบางกรวย ตำบลบางกรวย อำเภอบางกรวย จังหวัดนนทบุรี ซึ่งโครงการ ก่อสร้างประตูระบายน้ำ ประตูเรือสัญจร สถานีสูบน้ำคลองบางกรวย และอาคารประกอบคลองบางกรวย ดำเนินการก่อสร้างเมื่อปี พ.ศ.๒๕๕๕ - ๒๕๕๗ ประกอบด้วย ประตูระบายน้ำ ขนาด ๖ x ๖ เมตร จำนวน ๑ บาน ประตูเรือสัญจร ขนาด ๖ x ๖ เมตร จำนวน ๑ บาน สถานีสูบน้ำ ขนาด ๓.๐ ลบ.ม./วินาที จำนวน ๓ เครื่อง และกำแพงป้องกันตลิ่ง โดยอาคารประกอบเริ่มตั้งแต่ประตูระบายน้ำคลองบางฝ้ายน้อย สิ้นสุดที่ ที่ทำการไฟฟ้าฝ่ายผลิตโรงไฟฟ้าพระนครเหนือ ความยาว ๑,๕๕๐ เมตร

โครงการชลประทานนนทบุรี ได้ใช้อาคารประกอบดังกล่าว สำหรับการบริหารจัดการน้ำในพื้นที่ อำเภอบางกรวย บริเวณริมแม่น้ำเจ้าพระยา และคลองบางกรวย หลังจากการรับมอบช่วงปี ๒๕๖๐-๒๕๖๕

โครงการชลประทานนนทบุรี ได้รับข้อร้องเรียนเรื่องมีน้ำรั่วไหลทะลุผ่านอาคารกำแพงป้องกันตลิ่งตลอดแนว ทำให้ประชาชนที่อยู่บริเวณริมคลองได้รับผลกระทบและความเดือดร้อนจากน้ำเข้าพื้นที่ ซึ่งโครงการฯ ได้เสนอแผนงานเพื่อขอรับการสนับสนุนงบประมาณมาปรับปรุงแก้ไขปัญหาดังกล่าวให้กับราษฎรที่ได้รับผลกระทบและความเดือดร้อนจากน้ำท่วมในพื้นที่ ต่อมา ผู้ว่าราชการจังหวัดนนทบุรี (นายสุจินต์ ไชยชุมศักดิ์) ได้ให้ความอนุเคราะห์จัดหางบประมาณเพื่อเร่งรัดดำเนินการแก้ไขปัญหาก่อน ช่วงตั้งแต่วัดลุ่มถึงวัดค้างคาว ความยาว ๔๘๑ เมตร จากงบประมาณของกองทุนพัฒนาไฟฟ้าโรงไฟฟ้าพลังความร้อนร่วมพระนครเหนือ จำนวนเงิน ๓๘,๙๒๐,๐๐๐ บาท (สามสิบบแปดล้านเก้าแสนสองหมื่นบาทถ้วน) และกองทุนพัฒนาไฟฟ้าโรงไฟฟ้าพลังความร้อนร่วมพระนครเหนือ ได้พิจารณาอนุมัติโครงการ ตามหนังสือลงวันที่ ๙ กุมภาพันธ์ ๒๕๖๖ ให้โครงการชลประทานนนทบุรี เข้าดำเนินการโครงการดังกล่าวตามที่เสนอเป็นเงิน ๓๘,๙๒๐,๐๐๐ บาท (สามสิบบแปดล้านเก้าแสนสองหมื่นบาทถ้วน)



สำหรับการปรับปรุงอาคารประกอบในครั้งนี้งกรมชลประทานได้พิจารณาเป็นรูปแบบของการสร้างชั้นทับน้ำเพิ่มเติม โดยมีการใช้ชั้นหินคลุกและมีสารเบนโทไนท์ผสมบางส่วน เพื่อสร้างชั้นทับน้ำให้ลดความเร็วและชะลอการไหลของน้ำ รวมทั้งตอกเสาเข็มตลอดแนวเพื่อสร้างเป็นชั้นทับน้ำส่วนหนึ่ง ซึ่งทางผู้ออกแบบมองว่าจะสามารถลดน้ำที่จะเข้ามาได้ ๘๐-๙๐% ประกอบกับในปี พ.ศ. ๒๕๖๖ นี้ได้มีการปรับปรุงซ่อมแซมสถานีสูบน้ำคลองบางกรวย เพื่อให้การทำงานเป็นไปอย่างมีประสิทธิภาพยิ่งขึ้น ขณะนี้ได้รับการจัดสรรงบประมาณจากกองทุนพัฒนาไฟฟ้าโรงไฟฟ้าพลังความร้อนร่วมพระนครเหนือ เรียบร้อยแล้ว และอยู่ระหว่างการจัดซื้อจัดจ้าง คาดการณ์ว่าจะใช้ระยะเวลาใน

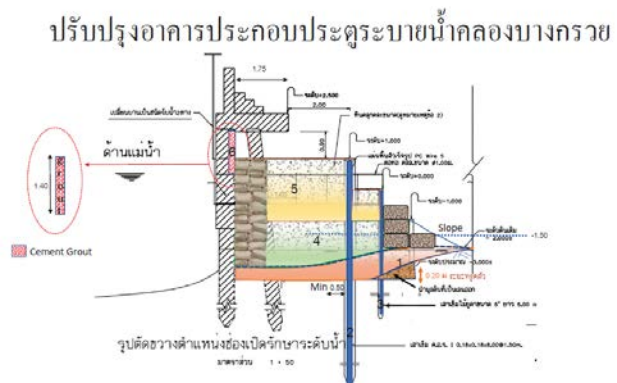

ดำเนินการประมาณ ๖ เดือน โดยเริ่มตั้งแต่เดือนมิถุนายน-เดือนพฤศจิกายน ๒๕๖๖ ในส่วนงานอื่นที่ เหลืออยู่จะตั้งโครงการเสนอของบประมาณในปี พ.ศ. ๒๕๖๗ ตามระบบปกติของกรมชลประทานต่อไป

พลเอก สราวุธ สุขลอยอยู่ กรรมการ กล่าวแสดงความยินดีที่ได้รับงบประมาณการซ่อมแซมเขื่อนกัน แม่น้ำเจ้าพระยา สืบเนื่องจากการลงพื้นที่ครั้งที่ผ่านๆมาของคณะกรรมการฯ ซึ่งได้ให้ข้อเสนอแนะเกี่ยวกับการขอรับการสนับสนุนงบประมาณจากกองทุนพัฒนาไฟฟ้าโรงไฟฟ้าพลังความร้อนร่วมพระนครเหนือ โดยพื้นที่ในวงรอบ ๕ กิโลเมตรสามารถขอรับงบประมาณสนับสนุนจากกองทุนฯ ดังกล่าวได้

๒. ความคืบหน้าการปรับปรุงพื้นที่ คทช. ของจังหวัดนนทบุรี

นายวัฒนา ศักดิ์ชูวงศ์ ผู้อำนวยการสำนักงานทรัพยากรธรรมชาติและสิ่งแวดล้อมจังหวัด นนทบุรี รายงานความคืบหน้าการปรับปรุงพื้นที่โครงการจัดที่ดินทำกินให้ชุมชนของจังหวัดนนทบุรี

โดยสรุปว่า โครงการจัดที่ดินทำกินของจังหวัดนนทบุรี เริ่มดำเนินการตั้งแต่ปี พ.ศ. ๒๕๖๓ การจัดที่ดินทำ กินของจังหวัดนนทบุรีมีความแตกต่างจากพื้นที่อื่นเนื่องจากไม่มีพื้นที่ป่า แต่จังหวัดอื่นมีพื้นที่ป่าและมี ประชาชนเข้าไปอยู่อาศัย จึงทำการจัดสรรให้ ประชาชนได้อยู่อย่างถูกต้องตามนโยบายของรัฐบาล



ดั่งนั้น ผู้ว่าราชการจังหวัดนนทบุรีในสมัยนั้นจึงได้มี การประชุมและให้สำนักงานธนารักษ์จังหวัดนนทบุรี จัดหาพื้นที่ที่ไม่มีผู้เช่า เพื่อนำมาทำการจัดที่ดินให้แก่ ประชาชน ซึ่งสำนักงานธนารักษ์จังหวัดนนทบุรี ได้ จัดหาพื้นที่จำนวน ๑ แปลง ตั้งอยู่ในตำบลมหาสวัสดิ์ อำเภอบางกรวย จังหวัดนนทบุรี

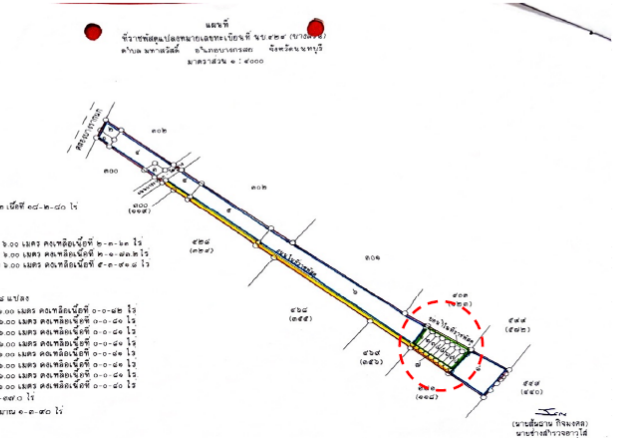

โครงการที่จัดไว้แบ่งเป็น ๘ แปลง โดยได้ทำการประชาสัมพันธ์ให้ ประชาชนมาสมัครและทำการ คัดเลือกจำนวน ๘ ราย แต่ละราย จะมีพื้นที่ประมาณ ๘๐ ตารางวา ในโครงการมีพื้นที่ที่จะจัดทำเป็น ถนน มีความกว้างขนาด ๖ เมตร พื้นที่ดังกล่าวตั้งอยู่ลึกจากถนน ๔๓๕ เมตร เป็นที่ดินตาบอด ไม่มี ทางเข้า ทำให้การเข้าไปในพื้นที่ค่อนข้างยากลำบาก จึงต้องทำการเปิดพื้นที่เพื่อทำถนนเข้าแปลง สภาพ พื้นที่เป็นที่รกร้าง เป็นที่ลุ่มต่ำ มีวัชพืชขึ้นหนาแน่น เดิมเป็นร่องสวน โดยอยู่ต่ำกว่าพื้นที่แปลงด้านข้างซึ่งเป็นพื้นที่ของเอกชนประมาณ ๒ เมตร ส่วนแปลงด้านหน้าเป็นแปลงผู้เช่าของกรมธนารักษ์ จึงต้องมีการ ปรับสภาพพื้นที่ มีการถางกำจัดวัชพืชและถมดินก่อนจึงจะเข้าไปใช้ประโยชน์ได้ ดั่งนั้น สำนักงาน ทรัพยากรธรรมชาติและสิ่งแวดล้อมจังหวัดนนทบุรี จึงได้จัดการประชุมและมอบหมายงาน ในเบื้องต้นได้ขอ

ความอนุเคราะห์ท้องถิ่นการ
บริหารส่วนจังหวัดนนทบุรี
ซึ่งมีเครื่องจักรขนาดเล็ก
เข้าทำการถางพื้นที่ทำ
แนวถนนเข้าแปลง โดย
เริ่มดำเนินการตั้งแต่ต้น
เดือนสิงหาคม ๒๕๖๕
สิ้นสุดการดำเนินการใน



วันที่ ๑๕ สิงหาคม ๒๕๖๕ เนื่องจากมีฝนตก ไม่สามารถดำเนินการต่อได้ จากนั้น เมื่อวันที่ ๗ กุมภาพันธ์ ๒๕๖๖ สำนักงานทรัพยากรธรรมชาติและสิ่งแวดล้อมจังหวัดนนทบุรี ได้จ้างรถแม็คโครขนาดเล็กมาถางเปิดทางเพื่อทำแนวถนนเข้าแปลง แต่เมื่อดำเนินการไปแล้วมีอุปสรรค คือ สภาพพื้นที่เป็นที่รกร้าง ลุ่มต่ำ มีวัชพืชขึ้นหนาแน่น เพราะระดับน้ำในคลองค่อนข้างสูง พื้นที่ด้านข้างอยู่ในระดับสูง จึงมีน้ำเข้ามาท่วมขัง เพราะน้ำไม่มีทางระบาย จึงได้ทำการปรึกษากับเทศบาลตำบลปลายบางเพื่อขอความอนุเคราะห์การสูบน้ำออกจากแปลง แต่ได้รับคำตอบว่าไม่สามารถทำได้ เนื่องจากน้ำในคลองอยู่ระดับเดียวกับพื้นที่ ดังนั้น จึงไม่สามารถสูบน้ำออกไปได้

อย่างไรก็ตาม คณะอนุกรรมการนโยบายที่ดินจังหวัดนนทบุรีได้มีการประชุมเมื่อวันที่ ๒๕ สิงหาคม ๒๕๖๕ โดยมอบหมายให้สำนักงานทรัพยากรธรรมชาติและสิ่งแวดล้อมจังหวัดนนทบุรี ประสานงานกับกรมควบคุมโรคเพื่อขอรับการสนับสนุนดินถมในแปลงที่ดิน คทช. จังหวัดนนทบุรี รวมถึงพื้นที่สำหรับทำถนนเป็นทางเข้า – ออก และการขออนุญาตตามพระราชบัญญัติการขุดดินและถมดิน พ.ศ. ๒๕๕๓ ซึ่งปัจจุบันกรมควบคุมโรค ยังไม่ได้ดำเนินการก่อสร้าง จึงยังไม่สามารถขอสนับสนุนดินถมได้ ต่อมา ในเดือน พฤษภาคม ๒๕๖๖ สำนักงานธนารักษ์พื้นที่จังหวัดนนทบุรี ได้แจ้งให้สำนักงานทรัพยากรธรรมชาติและสิ่งแวดล้อมจังหวัดนนทบุรี ทราบว่าได้ประสานกับสำนักงานคณะกรรมการกิจการกระจายเสียง กิจการโทรทัศน์และกิจการโทรคมนาคมแห่งชาติ (กสทช.) เรื่องนำดินที่ก่อสร้างในบริเวณของ กสทช. มาถมในพื้นที่ คทช. บางส่วน ประมาณ ๑,๕๐๐ ลูกบาศก์เมตร โดยอยู่ในระหว่างการดำเนินการของสำนักงานธนารักษ์พื้นที่จังหวัดนนทบุรี ทำถนนเป็นทางเข้า-ออก รวมถึงการขออนุญาตตามพระราชบัญญัติการขุดดินและถมดิน พ.ศ. ๒๕๕๓ ซึ่งปัจจุบันกรมควบคุมโรค ยังไม่ได้ดำเนินการก่อสร้าง จึงยังไม่สามารถขอสนับสนุนดินถมได้

นอกจากนี้ ยังมีโครงการขุดลอกคลองบางกรวย เนื่องจากผู้ว่าราชการจังหวัดนนทบุรีได้รับการร้องเรียนจากประชาชนที่อยู่บริเวณอำเภอบางกรวยว่าคลองบางกรวยมีลักษณะตื้นเขินมากจนเรือไม่สามารถสัญจรได้ หรือหากสัญจรได้ก็จะขึ้นอยู่กับสภาพน้ำขึ้นน้ำลง จังหวัดนนทบุรีจึงได้จัดประชุมหารือแนวทางการขุดลอกคลองบางกรวย เมื่อวันที่ ๙ พฤษภาคม ๒๕๖๖ เพื่อพิจารณากำหนดแนวทางในการขุดลอกคลองบางกรวย โดยมอบหมายสำนักงานทรัพยากรธรรมชาติและสิ่งแวดล้อมจังหวัดนนทบุรี ทำการสำรวจพื้นที่การขุดลอก และผู้ว่าราชการจังหวัดนนทบุรี ได้มอบหมายให้กรมเจ้าท่า โดยสำนักงานเจ้าท่าภูมิภาคสาขา

นนทบุรี ร่วมกับสำนักงานพัฒนาและบำรุงรักษาทางน้ำที่ ๑ เป็นหน่วยดำเนินงาน และขณะนี้ได้รับการสนับสนุนงบประมาณจากกองทุนพัฒนาไฟฟ้าฯ จำนวน ๕ ล้านบาท เพื่อจะดำเนินการขุดลอกคลองในปีงบประมาณ พ.ศ. ๒๕๖๗ ทั้งนี้ ดินที่ขุดลอกได้ประมาณ ๑๒,๐๐๐ ลูกบาศก์เมตร จะนำไปถมในพื้นที่คทช. รวมถึงพื้นที่ธนารักษ์ที่เป็นที่ลุ่มต่ำต่อไป ซึ่งโครงการดังกล่าวนี้มีประโยชน์หลายประการ อาทิ การระบายน้ำในคลองบางกรวย การรักษาสิ่งแวดล้อม การสนับสนุนการท่องเที่ยวชุมชนของชาวบางกรวย เนื่องจากบริเวณริมคลองบางกรวย ในวัดสวนใหญ่ มีนกแก้วโอม ซึ่งเป็นฝูงสุดท้ายที่ใหญ่ที่สุดอาศัยอยู่และมีจำนวนลดลงทุกปี จึงได้มีการอนุรักษ์และส่งเสริมให้นักท่องเที่ยวมาเที่ยวชม ซึ่งจะช่วยส่งเสริมเศรษฐกิจให้ชุมชนบริเวณนั้น อีกทั้งดินที่ได้ไปถมในโครงการของ คทช. จะมีประโยชน์ ๒ ประการ คือ โครงการ คทช. สามารถจะปรับดินให้สูงเท่ากับระดับแปลงข้างเคียง และ ๒) โครงการของธนารักษ์เป็นพื้นที่เช่า ยังไม่ได้มีการปรับหรือถมที่แต่อย่างใด ยังเป็นพื้นที่ดั้งเดิม ประชาชนผู้เช่ายังทำประโยชน์ไม่ได้ ดังนั้น ดินที่ได้จากโครงการนี้จะเข้าไปเสริมพื้นที่ให้มีความสมบูรณ์มากขึ้น

นายวิทยา ผิวผ่อง รองประธานกรรมการ คนที่หนึ่ง กล่าวว่า สำหรับแปลงที่ดินด้านบนที่เป็นพื้นที่ราชพัสดุและเป็นแปลงที่มีผู้เช่าซึ่งยังไม่ได้ทำประโยชน์ใด ๆ ในพื้นที่ ที่ผ่านมาได้ทราบว่า มีผู้เช่าที่ทำการเช่าที่พัสดุหลายแปลง ซึ่งถือเป็นการเอาประโยชน์ที่มากไป หากเป็นไปได้ธนารักษ์ควรมีการจัดลำดับการเช่าให้เป็นไปตามระเบียบ อาทิ แปลงแรกสำหรับการอยู่อาศัย แปลงที่สองสำหรับการเกษตร เมื่อมีการเช่าแปลงที่สามควรจะถือเป็นการพาณิชย์และเก็บค่าเช่าในอัตราเช่าสำหรับพาณิชย์ หากผู้เช่าไม่เห็นด้วยสามารถส่งคืนกลับได้ เพื่อที่ธนารักษ์จะได้นำไปให้ผู้เช่าขาดแคลนที่อยู่อาศัยหรือต้องการพื้นที่สำหรับการเกษตรเช่าต่อ เพื่อป้องกันการผูกขาด ถือเป็นการประนีประนอมและเป็นการชำระค่าเช่าได้อย่างสมเหตุสมผล รวมถึงกระจายพื้นที่เช่าให้แก่ผู้ที่ไม่มียี่ดดิน จึงขอฝากให้ประมวลผู้เช่าของธนารักษ์ในจังหวัดนนทบุรีว่ามีกี่รายและมีกี่แปลง เพื่อจะได้สามารถนำมาแก้ไขปัญหของผู้ที่ไม่มียี่ดดินอยู่อาศัยหรือไม่มียี่ดดินทำกิน

นางสาวเรณู ตั้งคจิวงกูร กรรมการ สอบถามว่า มีการพิจารณาคัดเลือกประชาชนที่จะเข้ามาครอบครองที่ดินทำกินทั้ง ๘ แปลงนี้อย่างไรบ้าง หรือประชาชนต้องทำการสมัครอย่างไรจึงจะเข้ามาในที่ดินทั้ง ๘ แปลงนี้ได้

นายวัฒนา ศักดิ์ชูวงศ์ ผู้อำนวยการสำนักงานทรัพยากรธรรมชาติและสิ่งแวดล้อมจังหวัดนนทบุรี ชี้แจงว่า ในการพิจารณาคัดเลือกประชาชนเพื่อเข้าครอบครองที่ดินทั้ง ๘ แปลง มีคณะทำงานจัดที่ดินเป็นผู้ดำเนินการ โดยมีปลัดจังหวัดเป็นประธานคณะทำงาน มีอำนาจในการสำรวจ ตรวจสอบ จัดทำข้อมูลผู้ยากไร้ที่ไม่มียี่ดดินทำกินและที่อยู่อาศัย มีหน้าที่จัดทำแผนปฏิบัติการจัดที่ดินให้แก่ผู้ยากไร้ จัดที่ดินเพื่อให้ผู้ยากไร้ที่ไม่มียี่ดดินทำกินได้อยู่อาศัยอยู่ในรูปแบบชุมชนที่เหมาะสม อาทิ สหกรณ์ โดยร่วมพิจารณา กับคณะอนุกรรมการส่งเสริมพัฒนาอาชีพและการตลาด ทำการคัดเลือกประชาชนจำนวน ๘ ราย จากผู้ที่มาสมัครจำนวน ๑๗ ราย โดยได้พิจารณาจากการไม่มีที่ดินทำกินเป็นของตนเอง เป็นผู้มีรายได้น้อย และมีภูมิลำเนาอยู่ในจังหวัดนนทบุรี เมื่อประกาศคัดเลือกแล้วไม่มีผู้ใดมาโต้แย้ง ทั้ง ๘ รายนี้ต้องมายืนยันสิทธิ์ในการเข้าอยู่อาศัยในที่ดินทำกิน รวมทั้งจัดในรูปแบบของวิสาหกิจชุมชนในชื่อว่า “วิสาหกิจชุมชนเกษตรพอเพียงแก่น”

นายศรีศักดิ์ วัฒนพรมงคล กรรมการ สอบถามว่า จำนวนดินถมพื้นที่ต้องใช้ประมาณเท่าไร และ ดินที่ขุดลอกจากคลองมาแล้วจะนำมาถมที่นั้น ลักษณะของดินหรือคุณสมบัติของดินจะมีความเหมาะสมหรือไม่ จะมีปัญหาในการทรุดตัวในอนาคตหรือไม่ อีกประเด็นหนึ่งคือที่ดินแปลงหน้าทั้ง ๓ แปลง จะสามารถประสานงานกันได้หรือไม่ เพราะจะได้รับประโยชน์จากการมีถนนตัดผ่านและที่ดินจะมีมูลค่าเพิ่มขึ้น

นายวัฒนา ศักดิ์ชูวงศ์ ผู้อำนวยการสำนักงานทรัพยากรธรรมชาติและสิ่งแวดล้อมจังหวัดนนทบุรี ชี้แจงว่า ดินที่ได้รับจาก กสทช. จำนวน ๑,๕๐๐ ลูกบาศก์เมตร จะนำมาถมก่อน โดยจะเป็นดินที่ขุดจากการก่อสร้างอาคาร ส่วนดินที่ขุดจากคลองบางกรวยจะเป็นดินอ่อน ซึ่งกรณีนี้กรมเจ้าท่าได้แจ้งว่าต้องถมดินสักพักหนึ่ง จนเมื่อดินแข็งแล้วจึงจะสามารถเข้าไปอยู่ได้ ในระยะแรกอาจจะเหลืออยู่ ส่วนประเด็นที่ดินแปลงด้านหน้า คทช. ทางธนารักษ์แจ้งว่าขอให้นำดิน ๑๒,๐๐๐ ลูกบาศก์เมตรไปถมในแปลงของธนารักษ์ด้วย แต่ในส่วนในพื้นที่ทั้งหมดของ คทช. จะต้องใช้ดินในการถมพื้นที่เท่าไร ยังไม่ทราบจำนวนที่แน่ชัด อยู่ระหว่างการปรึกษากับโยธาจังหวัดนนทบุรี และจะต้องส่งคนเข้าไปสำรวจพื้นที่ ทั้งนี้ จากที่คำนวณแล้วดินปริมาณ ๑๒,๐๐๐ ลูกบาศก์เมตร ถือเป็นจำนวนที่มากพอสมควร

นางสาวเรณู ตั้งคจิวงกูร กรรมการ สอบถามว่า ในจำนวน ๘ รายที่เป็นผู้ได้รับการคัดเลือกแล้ว เสียค่าเช่าจำนวนเท่าไร ให้เช่ากี่ปีมีกรอบเวลาหรือไม่ หรือให้เช่าอยู่ตลอดไป และส่วนใหญ่ผู้เช่าประกอบอาชีพอะไรบ้าง

นายวัฒนา ศักดิ์ชูวงศ์ ผู้อำนวยการสำนักงานทรัพยากรธรรมชาติและสิ่งแวดล้อมจังหวัดนนทบุรี ชี้แจงว่า ผู้เช่าเสียค่าเช่าปีละประมาณ ๒๐๐-๓๐๐ บาท เนื่องจากเป็นโครงการตามนโยบายของรัฐบาลที่น่าจะเช่าอยู่ได้ตลอดไปแต่ต้องเสียค่าเช่าทุกปี ในส่วนของอาชีพ จากการประชุมของคณะกรรมการส่งเสริมและพัฒนาอาชีพ เห็นชอบให้ทำอาชีพไม้ดอกไม้ประดับ ซึ่งส่วนใหญ่ผู้เช่าต้องการจะมีที่อยู่อาศัยก่อนแล้วจึงจะทำอาชีพไม้ดอกไม้ประดับ

นายศรีศักดิ์ วัฒนพรมงคล กรรมการ กล่าวว่า ขอเพิ่มเติมด้วยความเป็นห่วงทางเทคนิค เนื่องจากดินจำนวน ๑๒,๐๐๐ ลูกบาศก์เมตร เป็นปริมาณที่เยอะ แต่ลักษณะของการขุดลอกจะมาเรื่อย ๆ ดังนั้น การถมดินก็จะมีดินล้าเลียงมาถมอย่างต่อเนื่อง แต่เป็นดินที่มีคุณภาพต่ำ ลักษณะการถมการนำเข้าจะต้องประสานกับทางโยธาจังหวัดนนทบุรีอย่างใกล้ชิด เพราะในจุดนี้ผู้รับเหมาจะนำดินที่ขุดมาถมอย่างต่อเนื่องจะกลายเป็นดินที่ทับถมกัน ซึ่งระบบการถมดินต้องถมทีละชั้น แต่ดินที่ได้มาในครั้งนี้อาจแบบใกล้เคียงกัน การถมดินก็จะเป็นการถมอย่างต่อเนื่อง ซึ่งตรงนี้จะมีความปัญหาในการทรุดตัวของดิน การทำงานจะเป็นไปด้วยความลำบาก อีกทั้งต้องใช้เวลาในการพัฒนาในส่วนนี้นานขึ้น

๓. ความคืบหน้าการดำเนินโครงการจัดรูปที่ดินเพื่อพัฒนาพื้นที่

นายธนวรรธ พันธุ์ชนะ โยธาธิการและผังเมืองจังหวัดนนทบุรี รายงานความคืบหน้าการดำเนินโครงการจัดรูปที่ดินเพื่อพัฒนาพื้นที่ โดยสรุปสาระสำคัญได้ดังนี้ จังหวัดนนทบุรีได้กำหนดพื้นที่แผนแม่บทและพื้นที่เป้าหมายไว้ โดยมีพื้นที่เป้าหมายรวมทั้งสิ้น ๖ บริเวณ ในการพัฒนาโครงการจัดรูปที่ดินในพื้นที่เป้าหมาย จังหวัดนนทบุรีเริ่มดำเนินการโครงการแรกตั้งแต่ พ.ศ. ๒๕๕๖ คือ โครงการจัดรูปที่ดินฯ บริเวณตำบลขุนศรีและตำบลไทรใหญ่ อำเภอไทรน้อย จังหวัดนนทบุรี มีขนาดพื้นที่ ๒๐๖ ไร่ แปลงที่ดิน ๑๗ แปลง

มีเจ้าของที่ดินจำนวน ๑๖ ราย ผู้เข้าร่วมจำนวน ๑๖ ราย เมื่อดำเนินการเจอปัญหาอุปสรรค คือ เจ้าของที่ดินต้องการถนนมีความกว้าง ๑๖ เมตร แต่การดำเนินการจำเป็นต้องกันเขตทางไว้ที่ ๔๐ เมตร เพื่อให้เป็นไปตามผังเมืองรวมกำหนดไว้ เจ้าของที่ดินจึงไม่ต้องการให้มีการดำเนินการจัดรูปที่ดินต่อไป โครงการนี้จึงไม่ได้ดำเนินการต่อ

โครงการที่ ๒ บริเวณซอยรัตนาศรี ๓๘ ตำบลบางกระสอบ อำเภอเมือง จังหวัดนนทบุรี เริ่มดำเนินการในปี พ.ศ. ๒๕๖๓ มีเนื้อที่ ๑๖ ไร่ จำนวนแปลงที่ดิน ๑๙ แปลง เจ้าของที่ดิน ๑๐ ราย ต้องยกเลิกโครงการเนื่องจากพบอุปสรรค ได้แก่ ๑) แปลงที่ดินขนาดใหญ่สุดเป็นของสหกรณ์ออมทรัพย์ครู ซึ่งมีแผนจะปรับปรุงพื้นที่ในอนาคต ๒) ไม่มีแนวถนนโครงการตามผังเมือง และ ๓) จากการประชุมหารือกับสหกรณ์ออมทรัพย์ครู ยืนยันไม่เข้าร่วมโครงการ เนื่องจากต้องการก่อสร้างลานจอดรถและสวนสาธารณะของสหกรณ์ฯ

โครงการที่ ๓ บริเวณตำบลขุนศรี อำเภอไทรน้อย จังหวัดนนทบุรี เริ่มดำเนินการในปี พ.ศ. ๒๕๖๓ ขนาดเนื้อที่ ๑๑๔ ไร่ เจ้าของที่ดิน ๘ ราย จำนวนที่ดิน ๑๑ แปลง พบปัญหาอุปสรรค ๒ ประการ คือ ๑) เจ้าของที่ดินบริเวณปากทางที่อยู่ตรงแนวถนนโครงการฯ ด้านทิศเหนือของโครงการฯ ไม่สนใจเข้าร่วมโครงการ เนื่องจากปัจจุบันแปลงที่ดินติดถนนทางหลวงชนบทหมายเลข ๓๐๒๓ (ซอยลาดบัวหลวง) อยู่แล้ว และได้มีการสร้างถนนส่วนบุคคลสำหรับเข้าออกไว้แล้ว จึงไม่ได้รับผลกระทบจากการเป็นแปลงที่ดินตาบอด และ ๒) เจ้าของที่ดินบริเวณปากทางเข้าออกด้านทิศใต้ของโครงการฯ ได้เคยสละที่ดินเพื่อสร้างทางหลวงชนบทหมายเลข ๓๐๑๗ มาแล้วก่อนหน้านี้ จึงไม่ต้องการเสียที่ดินเพื่อก่อสร้างถนนเพิ่มเติม อีกทั้งในอนาคตมีแผนที่จะก่อสร้างที่อยู่อาศัยในแปลงที่ดิน จึงยังไม่สนใจเข้าร่วมโครงการฯ ในเวลานี้

จากนั้น ได้มีการจัดโครงการสมาชิกวุฒิสภาประชาชน ณ วัดศาลาลูก ตำบลเกาะเกร็ด อำเภอปากเกร็ด จังหวัดนนทบุรี เมื่อวันที่ ๑๒ พฤษภาคม ๒๕๖๕ และสมาชิกวุฒิสภาได้ให้ข้อเสนอแนะ โดยให้พิจารณาคัดเลือกพื้นที่ดำเนินโครงการจัดรูปที่ดินฯ ให้เหมาะสม เพื่อจะได้สามารถแก้ไขปัญหาแปลงที่ดินตาบอด และพัฒนาโครงข่ายคมนาคมให้มีประสิทธิภาพมากขึ้น จึงได้เกิดโครงการที่ ๔ ซึ่งกำลังดำเนินการในปี พ.ศ. ๒๕๖๖ นี้ โดยเป็นโครงการจัดรูปที่ดินเพื่อพัฒนาพื้นที่ในจังหวัดนนทบุรี บริเวณตำบลขุนศรี อำเภอไทรน้อย จังหวัดนนทบุรี (โครงการที่ ๒) โดยเป็นพื้นที่ที่อยู่นอกเหนือจากพื้นที่เป้าหมายที่กำหนดในแผนแม่บท จึงจำเป็นต้องปรับปรุงแก้ไขแผนแม่บทด้วย แต่ก่อนหน้านี้ได้มีการชะลอไว้เพราะต้องรอการบังคับใช้ผังเมืองรวมนนทบุรี ซึ่งปัจจุบันผังเมืองรวมนนทบุรีมีการบังคับใช้แล้วเมื่อวันที่ ๑ มีนาคม ๒๕๖๖ สำหรับโครงการจัดรูปที่ดินนี้ มีครบถ้วนตามกระบวนการที่ผังเมืองกำหนด คือ มีถนนพัฒนาตามผังได้ ๒ สาย พื้นที่โครงการ ๗๙๐ ไร่ เจ้าของที่ดิน ๒๙ ราย แปลงที่ดิน ๔๕ แปลง มีเจ้าของที่ดินยินยอมเข้าร่วมโครงการแล้ว ๗ ราย คิดเป็น ๒๔.๑๔% สภาพพื้นที่ปัจจุบันยังเป็นพื้นที่ว่างเปล่า แต่เมื่อมีการบังคับใช้ผังเมืองรวม และบริเวณ ๖ อำเภอที่ติดกับกรุงเทพฯ มีการพัฒนาอย่างรวดเร็ว ส่วนใหญ่จะเป็นที่อยู่อาศัยและการพาณิชย์กรรม ส่วนบริเวณทางเหนือจะเป็นพื้นที่เมืองกึ่งชนบท ปัจจุบันเริ่มมีการพัฒนาอย่างรวดเร็วทางจังหวัดพยายามจะเร่งโครงการนี้ให้แล้วเสร็จ โดยได้มีการประชุมกับเจ้าของที่ดินเป็นทางการไปแล้ว เมื่อวันที่ ๑๗ สิงหาคม ๒๕๖๕ มีเจ้าของที่ดินจะเข้าร่วมโครงการแล้วประมาณทั้งหมด ๗ ราย ส่วนเจ้าของที่

รายชื่อสำนักงานโยธาธิการและผังเมืองจังหวัดนนทบุรีได้เข้าไปพูดคุยเป็นการส่วนตัวอย่างต่อเนื่อง แต่ปัจจุบันก็ยังไม่เห็นเจ้าของที่ดินเข้าร่วมโครงการเพิ่มเติม ปัญหาอุปสรรคที่พบ คือ ๑) ที่ดินบริเวณปากทางตามแนวถนนโครงการสาย ข๓ เป็นกรรมสิทธิ์ของธนารักษ์พื้นที่นนทบุรี จึงต้องมีการประชุมหารือแนวทางดำเนินงานกับสำนักงานธนารักษ์พื้นที่นนทบุรีต่อไป และ ๒) ปัญหาที่ดินของจังหวัดนนทบุรีมูลค่าสูง เจ้าของที่ดินส่วนใหญ่จึงไม่ต้องการเสียแปลงที่ดินบางส่วน เนื่องจากปัจจุบันแปลงที่ดินส่วนใหญ่มีทางเข้าออกอยู่แล้ว สำหรับขั้นตอนการดำเนินการต่อไป จะเป็นการจัดทำแผนแม่บทและนำเสนอคณะกรรมการจัดรูปที่ดินเพื่อพัฒนาพื้นที่ก่อน โดยจำเป็นจะต้องสรรหากรรมการผู้ทรงคุณวุฒิในคณะกรรมการจัดรูปที่ดินเพื่อพัฒนาพื้นที่จังหวัดนนทบุรี เมื่อคณะกรรมการฯ ครอบงำประชุม จึงจะจัดทำแผนแม่บทพื้นที่เป้าหมายการจัดรูปที่ดินเพื่อพัฒนาพื้นที่จังหวัดนนทบุรี (เพิ่มเติม) และดำเนินการตามขั้นตอนเตรียมโครงการจัดรูปที่ดินฯ ต่อไป ซึ่งการดำเนินการในปัจจุบันอยู่ในขั้นตอนของการเตรียมโครงการ สิ่งที่ทำดำเนินการไปแล้ว คือ การศึกษาภาพรวมพื้นที่ การวางแผนแม่บทโครงการ การวางแผนดำเนินการร่างแผนที่ดินเบื้องต้น การประชุมเจ้าของที่ดินแบบเป็นทางการ จำนวน ๑ ครั้ง และมีการประชุมกรอบอีกหลายครั้ง และได้ จร.๑ จำนวน ๗ ราย

นายวิทยา ผิวผ่อง รองประธานกรรมการ คนที่หนึ่ง กล่าวว่า ในส่วนของโครงการจัดรูปที่ดินจังหวัดนนทบุรีเป็นเรื่องที่เข้าใจได้ว่ามีมูลค่าสูง การจะให้เจ้าของที่ดินเข้าร่วมโครงการอาจเป็นไปได้ด้วยความยากลำบาก แต่สิ่งที่ควรจะนำเสนอเป็นข้อมูลให้ได้ทราบ คือ การจัดรูปที่ดินจะทำให้การใช้ประโยชน์ที่ดินของทุกแปลงที่เข้าร่วมโครงการได้รับประโยชน์เท่าเทียมกัน ซึ่งจะเชื่อมโยงและสนับสนุนกับผังเมืองรวมของจังหวัดด้วย อีกทั้งหากไม่มีโครงการจัดรูปที่ดินทางจังหวัดก็มีโครงการจะตัดถนนและขยายการคมนาคมในรูปของผังเมืองรวมอยู่แล้ว แต่หากเจ้าของที่ดินไม่เข้าร่วมโครงการ จังหวัดและกระทรวงคมนาคมจะต้องตั้งงบประมาณสูงในการเวนคืนที่ดิน ซึ่งเจ้าของที่ดินจะได้รับผลกระทบจากการจัดรูปที่ดินในรูปแบบของการเวนคืน และจะทำให้ที่ดินนั้นไม่มีหน้าที่ดินติดถนนเหมือนกันหมดทุกแบบ ซึ่งมีทั้งผู้ได้ประโยชน์และผู้เสียประโยชน์ แต่การรวมกันจัดรูปที่ดิน ทางโยธาธิการและผังเมืองจังหวัดนนทบุรีจะจัดรูปที่ดินให้ทุกแปลงมีทางเข้าออก ได้รับประโยชน์ และเป็นการเสียสละในส่วนที่จะเป็นถนนหรือสาธารณูปโภคร่วมกัน ดังนั้นหากนำเงินค่าเวนคืนที่ดินมาจัดทำสาธารณูปโภคสำหรับแปลงรวมจะเป็นประโยชน์มากกว่า และรูปแปลงที่ดินที่จะอยู่ในเส้นทางของผังเมืองก็จะใช้ประโยชน์ร่วมกันได้ ขอฝากรองผู้ว่าราชการจังหวัดนนทบุรีสำหรับเจ้าของที่ดินส่วนที่เหลืออีก ๒๒ ราย ควรจะต้องมีการพูดคุยโน้มน้าวหรือชี้แจงให้เจ้าของที่ดินได้รับทราบประโยชน์ที่จะเกิดขึ้นในภาพรวม

นางสาวเรณู ตั้งคจิวงกูร กรรมการ สอบถามว่า เนื่องจากที่ดินจำนวน ๔๕ แปลง เจ้าของที่ดิน ๒๙ ราย แต่มีผู้ที่ยินยอมเข้าร่วมเพียง ๗ ราย อีก ๒๒ รายน่าจะมีความเป็นไปได้ที่จะเข้าร่วมโครงการหรือไม่ อีกทั้งจำนวนพื้นที่ค่อนข้างสูง ดังนั้น หากโครงการมีขนาดใหญ่เกินไป อาจจะต้องลดขนาดโครงการลงหรือไม่ และหากมีการเจรจาแล้วจะสำเร็จหรือไม่

นายธนาวรรธ พันธุ์ชนะ โยธาธิการและผังเมืองจังหวัดนนทบุรี กล่าวว่า ที่ผ่านมาสักงานฯ ได้กำหนดขอบเขตพื้นที่ในวงแคบ ทำให้มีเจ้าของที่ดินรายสำคัญไม่ยินยอมเข้าร่วมโครงการ โครงการจึงล้ม

แต่โครงการนี้โยธาธิการและผังเมืองได้กำหนดขอบเขตไว้กว้างขึ้นและกำหนดวิธีการดำเนินงาน คือ การลงพื้นที่เพื่อสร้างความเข้าใจ ส่วนใหญ่เจ้าของที่ดินจะติดใจในเรื่องการปันส่วนที่ดิน ซึ่งการปันส่วนที่ดินนี้ส่วนใหญ่จะไปเจอในเรื่องถนนสายย่อย เพราะว่าถ้าถนนโครงการพัฒนาพื้นที่ตามผังเมืองจะไต่งบประมาณมาก่อสร้าง แต่ถ้าเป็นถนนสายย่อยจะต้องใช้งบประมาณจากการขายที่ดินปันส่วนแล้วนำเงินมาทำถนนสายย่อย ซึ่งโครงการนี้จะมีถนนสายย่อยเพียง ๑ สายเท่านั้น แต่ถ้าจำนวนแปลงที่ดินมากก็สามารถยืดหยุ่นได้ตามการประสานงาน ดังนั้น แปลงที่อยู่ในแนวถนนโครงการจะต้องพูดคุยทำความเข้าใจและพยายามต่อรองว่าจะยินยอมหรือไม่อย่างไรในเรื่องการปันส่วนที่ดิน ก็คงจะต้องใช้วิธีเจรจານี้ไปก่อน และถ้าเจ้าของที่ดินไม่ยินยอมจริง ๆ จะต้องไปพิจารณาว่าแปลงที่ไม่ยินยอมเข้าร่วมและไม่สำคัญกับโครงการมาก ก็อาจจะตัดออกไปได้

พลตรี โอสถ ภาวิไล กรรมการ กล่าวว่า ในฐานะที่เป็นกรรมการผู้ประสานจังหวัดนนทบุรี ขอเชิญชวนให้น้องสาวบางกรวยและประชาชนจังหวัดนนทบุรีเข้าร่วมในกลุ่ม LINE สว.พบประชาชนนนทบุรี เพื่อจะได้เป็นช่องทางในการแลกเปลี่ยนข่าวสารร่วมกับวุฒิสภาและจังหวัดนนทบุรี

นายลักษณะ วจนานวัช รองประธานกรรมการ คนที่สอง กล่าวสรุปว่า ประเด็นแรก ขอแสดงความชื่นชมรองผู้ว่าราชการจังหวัดนนทบุรีและทุกภาคส่วนที่เกี่ยวข้องที่สามารถเริ่มงานได้เร็วในกรณีการซ่อมแซมรอยร้าวของผนังกันแม่น้ำเจ้าพระยา ซึ่งใช้เงินกองทุนพัฒนาโรงไฟฟ้า อีกทั้งยังมีแผนงานต่อเนื่องของกรมชลประทาน ซึ่งจะต้องเข้าสู่กระบวนการในการขอรับการจัดสรรงบประมาณในปี พ.ศ. ๒๕๖๘ เพื่อให้มีการก่อสร้างผนังกันน้ำอย่างต่อเนื่อง ถือเป็นเรื่องที่น่ายินดีเป็นอย่างยิ่ง

ประเด็นที่ ๒ ปัญหาเรื่องการขาดแคลนที่ดินทำกิน ทำให้มีประชาชนจำนวนมากเข้าไปทำกินในที่ดินของรัฐ ขาดความมั่นคงในเรื่องที่อยู่อาศัยและการทำมาหากิน กลายเป็นปัญหาระดับต้นของประเทศ ดังนั้น เพื่อลดความขัดแย้งในเรื่องนี้ รัฐบาลจึงได้ออกพระราชบัญญัติคณะกรรมการนโยบายที่ดินแห่งชาติ เพื่อจะได้นำที่ดินของรัฐมาจัดสรรให้กับประชาชนเพื่อลดความเหลื่อมล้ำได้ ต้องขอแสดงความชื่นชมจังหวัดนนทบุรีที่ดำเนินการในเรื่องนี้ได้ เพราะที่ดินของจังหวัดนนทบุรีมีมูลค่าค่อนข้างสูงมาก แต่ในท้ายที่สุดก็สามารถจัดหาที่ดินมาจัดสรรให้แก่ผู้มีรายได้น้อย จำนวน ๘ ครอบครัว ให้สามารถทำมาหากินในพื้นที่นั้นได้ จึงขอให้กำลังใจและขอให้ดำเนินการด้วยความมุ่งมั่นต่อไป และเน้นการทำงานแบบบูรณาการร่วมกับเครือข่ายพันธมิตร ดังนั้น หากโครงการนี้ประสบความสำเร็จ ขอเสนอให้ ทสจ. ถอดบทเรียนเรื่องนี้ เพื่อเป็นกรณีตัวอย่างของโครงการ คทช. ในพื้นที่ที่มีที่ดินมูลค่าสูง และเป็นต้นแบบเรื่องการกระจายสิทธิที่ดิน

สำหรับเรื่องที่ ๓ การจัดรูปที่ดินเพื่อพัฒนาพื้นที่ ซึ่งเป็นไปตามพระราชบัญญัติจัดรูปที่ดินเพื่อพัฒนาพื้นที่ พ.ศ. ๒๕๔๗ เห็นว่าการจัดรูปที่ดินในพื้นที่จังหวัดนนทบุรีทำได้ยากเช่นกัน เนื่องจากที่ดินมีมูลค่าค่อนข้างสูง ทำให้การคัดเลือกพื้นที่ ๓ จุดที่ผ่านมาไม่ประสบความสำเร็จ แต่ในจุดที่ ๔ บริเวณตำบลขุนศรี อำเภอกันทรลักษ์ จุดนี้น่าจะประสบความสำเร็จ ทั้งนี้ ถ้าโครงการนี้อยู่ในหลักการดังนี้ (๑) ที่ตั้งโครงการสอดคล้องกับการจัดผังเมืองรวมของจังหวัด (๒) เจ้าของที่ดินสมัครใจเข้าร่วมโครงการทุกราย (๓) เจ้าของที่ดินจะต้องเสียสละที่ดินบางส่วนเพื่อนำมาพัฒนาปัจจัยพื้นฐาน แต่เจ้าของที่ดินจะได้รับการจัดสรรแปลงที่ดินใหม่ แม้ว่าที่ดินนั้นจะน้อยลงแต่มูลค่าของที่ดินจะเพิ่มขึ้นอย่างก้าวกระโดด เพราะฉะนั้น ขอเสนอแนะให้สำนักงาน

โยธาธิการและผังเมืองจังหวัดนนทบุรี จัดทำข้อมูลเปรียบเทียบระหว่างก่อนดำเนินการจัดรูปที่ดินและภายหลังจากการดำเนินการจัดรูปที่ดินเพื่อพัฒนาพื้นที่แล้ว ซึ่งเป็นเรื่องที่มีความสำคัญมากที่จะช่วยทำให้เจ้าของที่ดินทุกรายมีความเข้าใจในเรื่องนี้ และขอเน้นย้ำว่าในบางจังหวัดที่ประสบความสำเร็จ จะให้องค์กรปกครองส่วนท้องถิ่นเข้ามาช่วยทำความเข้าใจด้วย อีกประการหนึ่งที่สำคัญ คือ ปากทางเข้าที่ดินโครงการฯ เป็นที่ดินของกรมธนารักษ์ ขอฝากรองผู้ว่าราชการจังหวัดนนทบุรีว่า หากได้ปรึกษาหารือกับกรมธนารักษ์เพื่อขออนุญาตใช้พื้นที่บางส่วน ในการทำถนนเข้าไปในโครงการ เชื่อว่าจะเกิดประโยชน์กับทุกภาคส่วน

นายอภิชัย อร่ามศรี รองผู้ว่าราชการจังหวัดนนทบุรี กล่าวขอบคุณคณะกรรมการโครงการสมาชิกวุฒิสภากลุ่มพื้นที่จังหวัดนนทบุรีในครั้งนี้ ซึ่งโครงการสมาชิกพบประชาชนเป็นประโยชน์อย่างยิ่งกับการพัฒนาโครงการต่าง ๆ ที่ได้มาติดตามความคืบหน้า ซึ่งหน่วยงานราชการต่างยินดีและเต็มใจที่จะดำเนินการโครงการต่าง ๆ รวมถึงเร่งรัดดำเนินการให้เกิดผลเป็นรูปธรรมโดยเร็วที่สุด ทั้งนี้ โครงการก่อสร้างประตูน้ำวัดน้อยใน ที่นายกเทศมนตรีเมืองบางกรวยกล่าวถึงนั้น เป็นโครงการที่บรรจุอยู่ในแผนการพัฒนาจังหวัดอยู่แล้ว เมื่อการประชุม คณะกรรมการบริหารงานกลุ่มจังหวัดแบบบูรณาการ (ก.บ.ก.) กลุ่มจังหวัดภาคกลาง ปริมาณผล เมื่อเดือนพฤษภาคมที่ผ่านมา ได้นำโครงการนี้เข้าบรรจุอยู่ในแผนพัฒนากลุ่มจังหวัดภาคกลาง ปริมาณผล ปี พ.ศ. ๒๕๖๖-๒๕๗๐ แล้ว ซึ่งโครงการนี้ต้องการงบประมาณเพื่อมาดำเนินงานในปี พ.ศ. ๒๕๖๘ ซึ่งคาดว่าจะกรมชลประทานได้มีการศึกษาและออกแบบในเบื้องต้นไว้ก่อนแล้ว เนื่องจากประตูน้ำนี้ไม่ได้มีไว้กั้นน้ำเพียงอย่างเดียว แต่ในคลองบางกอกน้อยมีการสัญจรทางน้ำด้วย เพราะฉะนั้น ต้องมีการออกแบบประตูน้ำให้เหมาะสม ต้องวิเคราะห์เพื่อให้เรือสามารถสัญจรไปมาได้ และไม่ให้เกิดกระทบกับสัตว์น้ำและระบบนิเวศโดยรวม หากคณะสมาชิกวุฒิสภามีการติดตาม สามารถที่จะเชิญหน่วยงานที่เกี่ยวข้อง โดยเฉพาะกรมชลประทานมาให้ข้อมูลเพิ่มเติมได้

ในส่วนของสำนักงานธนารักษ์พื้นที่นนทบุรี เนื่องจากว่าได้รับมอบหมายให้ดูแลรับผิดชอบหน่วยงานนี้ เห็นว่า การพัฒนาพื้นที่ คทช. หรือการจัดรูปที่ดินเพื่อพัฒนาพื้นที่ ธนารักษ์มีส่วนเกี่ยวข้องในหลายโครงการ จึงขอเข้าไปประสานงานเองว่าจะทำอย่างไรให้ได้พื้นที่ คทช. เพิ่มมากขึ้น หรือมีพื้นที่ที่จะนำไปจัดรูปที่ดิน เพื่อให้ได้ถนนและทำให้ที่ดินได้ใช้ประโยชน์เพิ่มขึ้น โดยจากการร่วมประชุมกับธนารักษ์เมื่อเร็ว ๆ นี้ ทราบว่า ยังมีพื้นที่ที่สามารถนำมาจัดให้ส่วนราชการหรือหน่วยงานที่เกี่ยวข้องนำมาใช้ประโยชน์ได้

สำหรับประเด็นความคิดเห็นของผู้แทนภาคประชาชนที่เข้าร่วมกิจกรรมได้นำเสนอในครั้งนี้ มีรายละเอียดปรากฏตามเอกสาร “ตารางสรุปข้อมูลการแสดงความคิดเห็นโดยคณะกรรมการโครงการสมาชิกวุฒิสภากลุ่มพื้นที่จังหวัดภาคกลาง จังหวัดนนทบุรี” (ตามแนบ)

จากนั้น เวลา ๑๔.๐๐ นาฬิกา ณ ศูนย์ฟื้นฟูสมรรถภาพทางสังคม เศรษฐกิจ ของผู้พิการและผู้สูงอายุ วัดโตนด ตำบลวัดชลอ อำเภอบางกรวย จังหวัดนนทบุรี คณะกรรมการโครงการสมาชิกวุฒิสภากลุ่มพื้นที่จังหวัดภาคกลาง นำโดย นายวิทยา ผิวผ่อง รองประธานกรรมการ คนที่หนึ่ง พร้อมด้วย นายลักษณ์ วจนานวัช พลตรีโอสธ ภาวิไล นายทวิวงษ์ จุลกมนตรี นางฉวีรัตน์ เกษตรสุนทร นางสาวเรณู ตั้งคจิวงกูร นางสุนี จิงวิโรจน์ นายถาวร เทพวิมลเพชรกุล พลเอก สรวุฒิ ชลออยู่ นายจิรัชชัย มูลทองโร่ย สมาชิกวุฒิสภา ลงพื้นที่รับฟังแนวทางการดำเนินงานศูนย์ฟื้นฟูสมรรถภาพทางสังคม เศรษฐกิจ ของผู้พิการและผู้สูงอายุ โดยมี พระปลัดสุรเชษฐ์ สุรเชษฐ เจ้าอาวาสวัดโตนด นายอภิชัย อร่ามศรี รองผู้ว่าราชการ

จังหวัดนนทบุรี ให้การต้อนรับ นางสาวจินตนา ไวกยิ ผู้อำนวยการศูนย์ฟื้นฟูสมรรถภาพทางสังคม เศรษฐกิจ ของผู้พิการและผู้สูงอายุ เป็นผู้บรรยายข้อมูลสรุป

ศูนย์ฟื้นฟูสมรรถภาพทางสังคม เศรษฐกิจ ของผู้พิการและผู้สูงอายุ วัดโตนด ตำบลวัดชลอ อำเภอบางกรวย จังหวัดนนทบุรี เป็นศูนย์รวมให้ผู้สูงอายุในพื้นที่ตำบลวัดชลอได้มาพบปะและทำกิจกรรมร่วมกัน โดยคณะกรรมการดำเนินงานชุมชนสัมพันธ์ กฟผ. สำนักงานใหญ่ (คชญ.) ร่วมกับคณะกรรมการพัฒนาคุณภาพชีวิตระดับพื้นที่ อำเภอบางกรวย (พขอ.) สาธารณสุขจังหวัด ธนาคารออมสิน บริษัท ทีโอที จำกัด (มหาชน) ได้ร่วมกันปรับปรุงอาคารที่พักพระภิกษุสงฆ์วัดโตนด ให้เป็นศูนย์ดูแลฟื้นฟูสมรรถภาพทางสังคม เศรษฐกิจ ของผู้พิการและผู้สูงอายุ ตามนโยบายภาครัฐที่ต้องการให้ผู้สูงอายุและผู้พิการสามารถเข้าถึง บริการของภาครัฐ เปิดให้บริการเมื่อวันที่ ๒๒ มิถุนายน ๒๕๖๒ โดยจะมีนักกายภาพบำบัดจากโรงพยาบาล บางกรวย และจิตอาสาในชุมชน เป็นผู้ให้บริการ ซึ่งศูนย์ฟื้นฟูจะมีกิจกรรมฟื้นฟูสภาพผู้สูงอายุและผู้พิการ ฟื้นฟูสภาพผู้สูงอายุกลุ่มพึ่งพิง (ติดบ้าน) ฟื้นฟูสภาพผู้พิการ เยี่ยมดูแลที่บ้านสำหรับผู้สูงอายุกลุ่มพึ่งพิง (ติดบ้านติดเตียง และผู้พิการ) และกิจกรรมส่งเสริมสุขภาพของชมรมผู้สูงอายุ เช่น การเดินบาสโลบ การทำ ดอกไม้จันทน์จากกลอตเตอรี หรือการชกมวย เป็นต้น

คณะสมาชิกวุฒิสภา ได้รับชมการแสดงจากกลุ่มผู้สูงอายุ และเยี่ยมชมศูนย์ฟื้นฟูฯ พร้อมทั้งกล่าว ชื่นชมการดำเนินงานของศูนย์ฟื้นฟูสมรรถภาพทางสังคม เศรษฐกิจ ของผู้พิการและผู้สูงอายุ ตำบลวัดชลอ อำเภอบางกรวย จังหวัดนนทบุรี ว่าเป็นศูนย์ที่มีความร่วมมือร่วมใจของหน่วยงานและคนในชุมชน ทำให้ ผู้สูงอายุและผู้พิการได้รับการดูแลขั้นพื้นฐาน เพื่อพัฒนาชุมชนให้เข้มแข็งรวมถึงทำให้คุณภาพชีวิตของ ผู้สูงอายุและผู้พิการในชุมชนดีขึ้น โอกาสนี้ คณะสมาชิกวุฒิสภาได้มอบสิ่งของจำเป็น ได้แก่ ข้าวสาร อาหารแห้ง จำนวน ๓๐ ชุด และถุงขยะสีดำแบบหนา จำนวน ๑,๒๐๐ ใบ ให้กับศูนย์ฟื้นฟูฯ

สำหรับประเด็นความคิดเห็นของผู้แทนภาคประชาชนที่เข้าร่วมกิจกรรมได้นำเสนอในครั้ง นี้ มีรายละเอียดปรากฏตามเอกสาร “ตารางสรุปข้อมูลการแสดงความคิดเห็นโดยคณะกรรมการโครงการ สมาชิกวุฒิสภาพบประชาชนในพื้นที่จังหวัดภาคกลาง จังหวัดนนทบุรี” (ตามแนบ)

๘. วิธีการประเมินผล

<input type="checkbox"/>	สังเกต	<input checked="" type="checkbox"/>	สอบถาม	<input type="checkbox"/>	ใช้เครื่องมือสื่อสาร
<input type="checkbox"/>	สัมภาษณ์	<input type="checkbox"/>	อื่น ๆ		

การประเมินผลกิจกรรมในครั้งนี้ใช้แบบสำรวจความคิดเห็นเป็นเครื่องมือในการเก็บรวบรวมข้อมูล โดยได้รับแบบสำรวจฯ กลับคืน จำนวน ๕๐ ชุด และใช้วิธีการวิเคราะห์ข้อมูลโดยสถิติเชิงพรรณนา

ส่วนที่ ๑ ข้อมูลทั่วไปของผู้ตอบแบบสำรวจ

๑. เพศ

เพศ	ร้อยละ (%)
ชาย	๙๕
หญิง	๕
รวม	๑๐๐

๒. อายุ

อายุ	ร้อยละ (%)
น้อยกว่า ๒๐ ปี	-
๒๑ - ๓๐ ปี	-
๓๑ - ๔๐ ปี	-
๔๑ - ๕๐ ปี	๒๗.๕
๕๑ - ๖๐ ปี	๗๒.๕
มากกว่า ๖๐ ปี	-

๓. ระดับการศึกษา

ระดับการศึกษา	ร้อยละ (%)
ไม่ได้เรียน	-
ประถมศึกษา	-
มัธยมศึกษา	๔๗.๕
อนุปริญญาหรือเทียบเท่า	๕
ปริญญาตรี	๓๐
สูงกว่าปริญญาตรี	๑๗.๕

๔. อาชีพหลัก

อาชีพ	ร้อยละ (%)
เกษตรกรรวม	๑๕
รับจ้าง	๗.๕
ค้าขาย	๒๕
ข้าราชการ/รัฐวิสาหกิจ	๓๕
อื่น ๆ	๑๗.๕

๕. ที่ผ่านมา ท่านรับรู้ รับทราบ หน้าที่และอำนาจของสมาชิกวุฒิสภาจากช่องทางใด

อาชีพ	ร้อยละ (%)
วิทยุ/โทรทัศน์	๕๐
สื่อสิ่งพิมพ์ประเภทต่าง ๆ เช่น หนังสือพิมพ์/แผ่นพับ/วารสาร	๒๐
บุคลากรของภาครัฐ/อบต./ผู้ใหญ่บ้าน/กำนันฯ	๔๕
อินเทอร์เน็ตและสื่อสังคมออนไลน์	๕๐
อื่น ๆ	๗.๕

ส่วนที่ ๒ ความคิดเห็นต่อโครงการ สว. พบประชาชน

ผู้ตอบแบบสอบถาม ร้อยละ ๖๔.๖ มีความคิดเห็นเกี่ยวกับโครงการวุฒิสภาพบประชาชนโดยรวมอยู่ในระดับปานกลาง เมื่อพิจารณาเป็นรายประเด็นแล้ว พบว่า ผู้ตอบแบบสอบถามมีความรู้ความเข้าใจอยู่ในระดับมาก มีจำนวนทั้งหมด ๒ ประเด็น ได้แก่

๑. ร้อยละ ๗๖ มีความรู้ความเข้าใจเกี่ยวกับการปกครองในระบอบประชาธิปไตยอันมีพระมหากษัตริย์ทรงเป็นประมุข

๒. ร้อยละ ๗๐.๖ มีความพึงพอใจในโครงการสมาชิกวุฒิสภาพบประชาชนชีวิต

ส่วนอีก ๔ ประเด็น ผู้ตอบแบบสอบถามมีความคิดเห็นอยู่ในระดับปานกลาง ได้แก่

๑. ร้อยละ ๖๖.๖ ได้รับความรู้จากการลงพื้นที่ของสมาชิกวุฒิสภา และสามารถนำไปประยุกต์ใช้ในการแก้ไขปัญหาในการดำเนิน

๒. ร้อยละ ๖๓.๖ รับทราบบทบาทหน้าที่และอำนาจของวุฒิสภา

๓. ร้อยละ ๖๐.๖ รับทราบบทบาทและภารกิจของวุฒิสภาที่เกี่ยวกับการปฏิรูปประเทศและยุทธศาสตร์ชาติ

๔. ร้อยละ ๕๘.๖ ได้รู้จักสมาชิกวุฒิสภาอย่างใกล้ชิด

ข้อเสนอแนะ

๑. การจรรยาบรรณปรับเปลี่ยนราคาค่าปรับ ให้ลดน้อยลง

๒. เป็นโครงการที่ดีที่ลงมารับเรื่องร้องเรียนและความเดือดร้อนต่าง ๆ ของประชาชน

๙. ผลการดำเนินงาน

๙.๑ เจริญปริมาณ

- จำนวนเป้าหมายที่ตั้งไว้ ๗๐ คน

- จำนวนผู้เข้าร่วม ๗๐ คน

แบ่งออกเป็น



ประชาชนทั่วไป



เด็ก-เยาวชน



ผู้บริหารโรงเรียน



ผู้แทนหน่วยงานภาครัฐ



ผู้แทนหน่วยงานภาคเอกชน



อื่น ๆ

กลุ่มเป้าหมายเข้าร่วมโครงการ จำนวน ๗๐ คน ประกอบด้วย

๑. หน่วยงานภาครัฐในระดับจังหวัด ได้แก่ รองผู้ว่าราชการจังหวัดนนทบุรี สำนักงานทรัพยากรธรรมชาติและสิ่งแวดล้อมจังหวัดนนทบุรี สำนักงานโยธาธิการและผังเมืองจังหวัดนนทบุรี สำนักงานที่ดินจังหวัดนนทบุรี นายอำเภอบางกรวย

๒. ผู้แทนชุมชน อาทิ นายกเทศมนตรีเมืองบางกรวย กำนันผู้ใหญ่บ้าน

๓. สื่อมวลชนและประชาสัมพันธ์ข่าว ได้แก่ สำนักงานประชาสัมพันธ์จังหวัดนนทบุรี สถานีวิทยุโทรทัศน์แห่งประเทศไทย (NBT) สวท. สุพรรณบุรี และประชาไทนิวส์ออนไลน์

๙.๒ เชิงคุณภาพ

ผลลัพธ์/ความพึงพอใจ พบว่า ผู้เข้าร่วมกิจกรรมมีความพึงพอใจต่อการจัดกิจกรรมในครั้งนี้ และได้รับทราบวัตถุประสงค์ของการจัดโครงการสมาชิกวุฒิสภาพบประชาชน หน้าที่และอำนาจของวุฒิสภา พร้อมทั้งได้รับทราบรายละเอียดและความคืบหน้าของโครงการต่าง ๆ ที่ได้มีการดำเนินงานของจังหวัดนนทบุรี พร้อมทั้งได้ร่วมแสดงความคิดเห็นตลอดจนข้อเสนอแนะต่าง ๆ

๙.๓ เชิงเวลา

เหมาะสม

ไม่เหมาะสม

อื่น ๆ

๙.๔ งบประมาณดำเนินการ

เพียงพอ/เหมาะสม

ไม่เพียงพอ

ฝ่ายเลขานุการคณะกรรมการโครงการสมาชิกวุฒิสภา
พบประชาชนในพื้นที่จังหวัดภาคกลาง

ประมวลภาพ
โครงการสมาชิกวุฒิสภาพประชาชนในพื้นที่จังหวัดภาคกลาง
วันศุกร์ที่ ๑๖ มิถุนายน ๒๕๖๖
ณ ศูนย์พัฒนาเด็กเล็กเทศบาลเมืองบางกรวย อำเภอบางกรวย จังหวัดนนทบุรี

เวลา ๐๙.๓๐ นาฬิกา ณ ศูนย์พัฒนาเด็กเล็กเทศบาลเมืองบางกรวย จังหวัดนนทบุรี





เวลา ๑๔.๐๐ นาฬิกา ณ ศูนย์ฟื้นฟูสมรรถภาพทางสังคม เศรษฐกิจ ของผู้พิการและผู้สูงอายุวัดโตนด ตำบลวัดชลอ อำเภอบางกรวย จังหวัดนนทบุรี



