



๒๕๖๗

รายงานผล การดำเนินงาน

โครงการสมาชิกวุฒิสภาพบประชาชน ในพื้นที่จังหวัดภาคตะวันออก



ณ จังหวัดระยอง
และจังหวัดจันทบุรี
วันที่ ๒๗ - ๒๘ มีนาคม ๒๕๖๗

“ไปด้วยมิตรไมตรี ปฏิบัติต่อทุกคนในพื้นที่อย่างเป็นกัลยาณมิตร”



สรุปรายงานผลการดำเนินงาน
โครงการสมาชิกวุฒิสภาพประชาชนในพื้นที่จังหวัดภาคตะวันออก

๑. ชื่อโครงการ สมาชิกวุฒิสภาพประชาชน
๒. วัน/เดือน/ปีที่ดำเนินการ วันที่ ๒๗ - ๒๘ มีนาคม ๒๕๖๗
๓. สถานที่ ณ จังหวัดระยอง - จังหวัดจันทบุรี
๔. กลุ่มเป้าหมาย



หน่วยงานภาครัฐ



ประชาชนทั่วไป

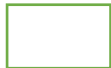

เยาวชน



อื่น ๆ ได้แก่ สื่อมวลชน

๕. สอดคล้องกับรัฐธรรมนูญหรือยุทธศาสตร์ชาติ

สอดคล้องกับเจตนารมณ์และบทบัญญัติต่าง ๆ ของรัฐธรรมนูญแห่งราชอาณาจักรไทยฉบับปัจจุบัน และกฎหมายอื่นที่เกี่ยวข้อง ที่ต้องมีการรับฟังความคิดเห็นและข้อเสนอแนะ หรือความต้องการของประชาชนทุกภาคส่วนและเจ้าหน้าที่ของรัฐในทุกระดับ ซึ่งการจะดำเนินการให้ไปสู่ผลสัมฤทธิ์เช่นนี้ได้ ต้องอาศัยกลไกหรือวิธีการที่มีลักษณะเป็นการพูดคุยหรือหารือแลกเปลี่ยนกันระหว่างสมาชิกวุฒิสภาพประชาชนทุกภาคส่วนและเจ้าหน้าที่ของรัฐในทุกระดับ ซึ่งกลไกหรือวิธีการที่จะทำให้ได้ข้อมูล ปัญหา และความต้องการที่แท้จริงจากทุกฝ่ายต้องดำเนินการโดยการลงไปพบปะพูดคุยกับประชาชนและเจ้าหน้าที่ของรัฐในพื้นที่ เนื่องจากเป็นผู้ที่ต้องประสบกับปัญหา อุปสรรค หรือความเดือดร้อนอย่างแท้จริง

ทั้งนี้ สมาชิกวุฒิสภามีหน้าที่และอำนาจตามมาตรา ๒๗๐ ของรัฐธรรมนูญฉบับปัจจุบัน ซึ่งได้กำหนดให้วุฒิสภาตามบทเฉพาะกาลมีหน้าที่และอำนาจในการติดตาม เสนอแนะ และเร่งรัดการปฏิรูปประเทศ เพื่อให้บรรลุเป้าหมาย ตามหมวด ๑๖ การปฏิรูปประเทศ ตลอดจนการจัดทำและดำเนินการตามยุทธศาสตร์ชาติ

๖. วิธีการดำเนินการ (ลักษณะกิจกรรม)

ลงพื้นที่ติดตามและรับฟังแนวทางการแก้ไขปัญหาความเดือดร้อนของพี่น้องประชาชนเกี่ยวกับการดำเนินงานของโครงการต่าง ๆ ที่ประชาชนได้รับประโยชน์ที่เป็นรูปธรรมโดยตรง พร้อมรับฟังข้อคิดเห็นและข้อเสนอแนะจากภาคส่วนราชการ

๗. วิธีการประเมินผล

<input checked="" type="checkbox"/>	สังเกต	<input checked="" type="checkbox"/>	สอบถาม	<input type="checkbox"/>	ใช้เครื่องมือสื่อสาร
<input checked="" type="checkbox"/>	สัมภาษณ์	<input type="checkbox"/>	อื่น ๆ		

การจัดโครงการสมาชิกวุฒิสภาพบประชาชนในพื้นที่จังหวัดภาคตะวันออกเฉียง และจังหวัดจันทบุรี มีผู้เข้าร่วมกิจกรรม จำนวน ๒๐๐ คน การประเมินผลกิจกรรมในครั้งนี้ใช้แบบสอบถามเป็นเครื่องมือในการเก็บรวบรวมข้อมูล จำนวน ๒๐๐ ชุด โดยได้รับแบบสอบถามกลับคืนจำนวน ๒๐๐ ชุด คิดเป็นร้อยละ ๒๐๐ และใช้วิธีการวิเคราะห์ข้อมูลโดยสถิติเชิงพรรณนา ประกอบด้วย ค่าร้อยละ และค่าเฉลี่ย

ส่วนที่ ๑ ข้อมูลทั่วไปของผู้ตอบแบบสอบถาม

๑. เพศ

เพศ	จำนวน	ร้อยละ
ชาย	๑๓๐	๖๕.๐๐
หญิง	๗๐	๓๕.๐๐
รวม	๒๐๐	๑๐๐.๐๐

ผู้เข้าร่วมกิจกรรมส่วนใหญ่เป็นเพศชาย จำนวน ๑๓๐ คน (คิดเป็นร้อยละ ๖๕.๐๐) เป็นเพศหญิง จำนวน ๗๐ คน (คิดเป็นร้อยละ ๓๕.๐๐)

๒. อายุ

อายุ	จำนวน	ร้อยละ
๕๑ - ๖๐ ปี	๙๓	๔๖.๕๐
๔๑ - ๕๐ ปี	๖๙	๓๔.๕๐
๓๑ - ๔๐ ปี	๒๘	๑๔.๐๐
มากกว่า ๖๐ ปี	๘	๔.๐๐
๒๑ - ๓๐ ปี	๒	๑.๐๐
รวม	๒๐๐	๑๐๐.๐๐

ผู้เข้าร่วมกิจกรรมส่วนใหญ่มีอายุ อายุ ๕๑ - ๖๐ ปี จำนวน ๙๓ คน (คิดเป็นร้อยละ ๔๖.๕๐) รองลงมา ได้แก่ อายุ ๔๑ - ๕๐ ปี จำนวน ๖๙ คน (คิดเป็นร้อยละ ๓๔.๕๐) อายุ ๓๑ - ๔๐ ปี จำนวน ๒๘ คน (คิดเป็นร้อยละ ๑๔.๐๐) อายุ มากกว่า ๖๐ ปี จำนวน ๘ คน (คิดเป็นร้อยละ ๔.๐๐) และอายุ ๒๑ - ๓๐ ปี จำนวน ๒ คน (คิดเป็นร้อยละ ๑.๐๐) ตามลำดับ

๓. ระดับการศึกษา

ระดับการศึกษา	จำนวน	ร้อยละ
ปริญญาตรี	๑๓๕	๖๗.๕๐
มัธยมศึกษา	๓๐	๑๕.๐๐
สูงกว่าปริญญาตรี	๑๓	๖.๕๐
ประถมศึกษา	๑๒	๖.๐๐
อนุปริญญาหรือเทียบเท่า	๑๐	๕.๐๐
รวม	๒๐๐	๑๐๐.๐๐

ผู้เข้าร่วมกิจกรรมส่วนใหญ่มีการศึกษาระดับปริญญาตรี จำนวน ๑๓๕ คน (คิดเป็นร้อยละ ๖๗.๕๐) รองลงมา ได้แก่ ระดับมัธยมศึกษา จำนวน ๓๐ คน (คิดเป็นร้อยละ ๑๕.๐๐) ระดับสูงกว่าระดับปริญญาตรี จำนวน ๑๓ คน (คิดเป็นร้อยละ ๖.๕๐) ระดับประถมศึกษา จำนวน ๑๒ คน (คิดเป็นร้อยละ ๖.๐๐) และระดับอนุปริญญาหรือเทียบเท่า จำนวน ๑๐ คน (คิดเป็นร้อยละ ๕.๐๐) ตามลำดับ

๔. อาชีพหลัก

อาชีพหลัก	จำนวน	ร้อยละ
รับราชการ/รัฐวิสาหกิจ	๑๑๒	๕๖.๐๐
เกษตรกรกรรม	๔๒	๒๑.๐๐
ค้าขาย	๑๗	๘.๕๐
อื่น ๆ	๑๗	๘.๕๐
รับจ้าง	๑๒	๖.๐๐
รวม	๒๐๐	๑๐๐.๐๐

ผู้เข้าร่วมกิจกรรมส่วนใหญ่มีอาชีพ รับราชการ/รัฐวิสาหกิจ จำนวน ๑๑๒ คน (คิดเป็นร้อยละ ๕๖.๐๐) รองลงมา ได้แก่ อาชีพเกษตรกรกรรม จำนวน ๔๒ คน (คิดเป็นร้อยละ ๒๑.๐๐) อาชีพค้าขาย จำนวน ๑๗ คน (คิดเป็นร้อยละ ๘.๕๐) อาชีพอื่น ๆ จำนวน ๑๗ คน (คิดเป็นร้อยละ ๘.๕๐) และอาชีพรับจ้าง จำนวน ๑๒ คน (คิดเป็นร้อยละ ๖.๐๐) ตามลำดับ

๕. ท่านรับรู้ รับทราบ หน้าที่และอำนาจของสมาชิกวุฒิสภาจากช่องทางใด (ตอบได้มากกว่า ๑ ข้อ)

ช่องทางการรับรู้	จำนวน	ร้อยละ
บุคลากรภาครัฐ/อบต./ผู้ใหญ่บ้าน/กำนัน	๑๑๗	๕๘.๕๐
วิทยุ/โทรทัศน์	๑๑๖	๕๘.๐๐
อินเทอร์เน็ตและสื่อสังคมออนไลน์	๘๓	๔๑.๕๐
สิ่งพิมพ์ประเภทต่าง ๆ	๒๗	๑๓.๕๐
อื่น ๆ	๓	๑.๕๐
รวม	๒๐๐	๑๐๐.๐๐

ผู้เข้าร่วมกิจกรรมส่วนใหญ่มีรับการรับรู้ข่าวสารจาก บุคลากรภาครัฐ/อบต./ผู้ใหญ่บ้าน/กำนัน จำนวน ๑๑๗ คน (คิดเป็นร้อยละ ๕๘.๕๐) รองลงมา ได้แก่ วิทยุ/โทรทัศน์ จำนวน ๑๑๖ คน (คิดเป็นร้อยละ ๕๘.๐๐) อินเทอร์เน็ตและสื่อสังคมออนไลน์ จำนวน ๘๓ คน (คิดเป็นร้อยละ ๔๑.๕๐) สื่อสิ่งพิมพ์ประเภทต่าง ๆ จำนวน ๒๗ คน (คิดเป็นร้อยละ ๑๓.๕๐) และอื่น ๆ จำนวน ๓ คน (คิดเป็นร้อยละ ๑.๕๐) ตามลำดับ

ส่วนที่ ๒ ความคิดเห็นต่อการดำเนินกิจกรรมสมาชิกวุฒิสภาพบประชาชน

๑. ความรู้ความเข้าใจเกี่ยวกับหน้าที่และอำนาจของวุฒิสภา

ความคิดเห็น	ค่าเฉลี่ย	ร้อยละ (%)	ระดับความคิดเห็น
๑. ท่านทราบเกี่ยวกับหน้าที่ของวุฒิสภาในการควบคุมการบริหารราชการแผ่นดินของฝ่ายบริหาร (คณะรัฐมนตรี)	๓.๔๕	๖๙.๑๐	มาก
๒. ท่านทราบเกี่ยวกับบทบาทและภารกิจของวุฒิสภา ที่เกี่ยวกับการปฏิรูปประเทศและยุทธศาสตร์ชาติ	๓.๔๓	๖๘.๖๐	ปานกลาง
๓. ท่านทราบเกี่ยวกับหน้าที่ของวุฒิสภาในการพิจารณาและกลั่นกรองกฎหมาย	๓.๔๑	๖๘.๒๐	ปานกลาง
รวม	๓.๔๓	๖๘.๖๓	ปานกลาง

๒. หน้าที่และอำนาจอื่นๆ ที่ท่านทราบ

- ช่วยแก้ไขปัญหาความเดือดร้อนให้กับประชาชน
- เลือกตั้งนายกรัฐมนตรี
- พิจารณาร่างกฎหมาย

๓. ความพึงพอใจต่อโครงการสมาชิกวุฒิสภาพบประชาชนในพื้นที่จังหวัดภาคตะวันออก

ความคิดเห็น	ค่าเฉลี่ย	ร้อยละ (%)	ระดับความคิดเห็น
๑ สถานที่ดำเนินโครงการฯ	๔.๓๒	๘๖.๔๐	มาก
๒ การดูแลอำนวยความสะดวกของเจ้าหน้าที่	๔.๒๘	๘๕.๖๐	มาก
๓ สมาชิกวุฒิสภาผู้ให้ข้อมูล/ตอบข้อซักถาม	๔.๒๖	๘๓.๓๐	มาก
๔ เนื้อหาสาระและข้อมูลที่ได้รับจากโครงการฯ	๓.๗๔	๗๔.๙๐	มาก
รวม	๔.๑๕	๘๒.๕๕	มาก

๔. ประโยชน์ที่ได้รับจากโครงการสมาชิกวุฒิสภาพบประชาชนในพื้นที่จังหวัดภาคตะวันออก

ความคิดเห็น	ค่าเฉลี่ย	ร้อยละ (%)	ระดับความคิดเห็น
๑ เพื่อเป็นเวทีให้หน่วยงานที่เกี่ยวข้องได้มาชี้แจงการดำเนินกิจกรรมต่างๆ ที่เกี่ยวข้องกับประชาชน ให้นำเสนอให้ประชาชนรับทราบ ผ่านการรับรู้ของสมาชิกวุฒิสภา	๔.๒๔	๘๔.๘๐	มาก
๒ นำสภาพปัญหาที่เกิดขึ้นในการดำรงชีวิตมาบอกต่อ เพื่อให้สมาชิกวุฒิสภาดำเนินการตามอำนาจหน้าที่ต่อไป	๔.๑๙	๘๓.๙๐	มาก
๓ เพื่อส่งเสริมการมีส่วนร่วม และเพิ่มช่องทางการติดต่อสื่อสารกับวุฒิสภา	๔.๑๙	๘๓.๙๐	มาก
๔ สามารถนำความรู้ไปประยุกต์ใช้ในการแก้ไขปัญหาในการดำเนินชีวิต	๔.๑๙	๘๓.๙๐	มาก
รวม	๔.๒๐	๘๔.๑๒	มาก

๕. ท่านต้องการให้สมาชิกวุฒิสภาช่วยเหลือในเรื่องใด

- อยากรให้ช่วยยกระดับคุณภาพชีวิตให้กับประชาชนระดับล่าง
- ช่วยแก้ปัญหาเรื่องแหล่งน้ำเพื่อใช้ทำการเกษตร
- ช่วยแก้ปัญหาช้างป่าทำลายพืชผลทางการเกษตร
- ช่วยกระจายน้ำผ่านระบบท่อส่งน้ำหรือคลองชลประทานเพื่อให้เกษตรกรได้รับการแบ่งปันน้ำอย่างทั่วถึง
- ช่วยแก้ปัญหาการจัดทำโครงการแผนงานตามแผนพัฒนาท้องถิ่นได้รับการสนับสนุนงบประมาณล่าช้า และติดขัดในข้อกฎหมายพระราชบัญญัติป่าไม้
- ช่วยแก้ปัญหาผลักดันการออกเอกสารที่ดินทำกินให้ชาวบ้าน

๘. ผลการดำเนินงาน

๘.๑ เชิงปริมาณ

- จำนวนเป้าหมายที่ตั้งไว้ จังหวัดละ ๑๐๐ คน
- จำนวนผู้เข้าร่วมกิจกรรม ๒๐๐ คน คิดเป็นร้อยละ ๑๐๐ %
- แบ่งออกเป็น (อ้างอิงตามกลุ่มเป้าหมาย)

ประชาชนทั่วไป เด็ก - เยาวชน ผู้บริหาร ร.ร./ครู

ผู้แทนหน่วยงานภาครัฐ ผู้แทนหน่วยงานภาคเอกชน อื่น ๆ

กลุ่มเป้าหมายที่เข้าร่วมโครงการ จำนวน ๑๐๐ คน ประกอบด้วย

จังหวัดระยอง

- หัวหน้าส่วนราชการ ได้แก่ รองผู้ว่าราชการจังหวัดระยอง หัวหน้าสำนักงานจังหวัดระยอง สำนักงาน กอ.รมน.จังหวัด ร.ย.

- หน่วยงานภาครัฐในระดับจังหวัด และระดับอำเภอ ได้แก่ สำนักงานทรัพยากรธรรมชาติและสิ่งแวดล้อมจังหวัดระยอง สำนักงานอุตสาหกรรมจังหวัดระยอง สำนักงานส่งเสริมการปกครองท้องถิ่นจังหวัดระยอง สำนักงานธนารักษ์จังหวัดระยอง สำนักงานบริหารทรัพยากรทางทะเลและชายฝั่งที่ ๑ สำนักงานเจ้าท่าภูมิภาคสาขาระยอง สำนักงานนิคมอุตสาหกรรมมาบตาพุด ศูนย์ควบคุมมลพิษจังหวัดระยอง ศูนย์ป่าไม้ระยอง ศูนย์วิจัยและพัฒนาทรัพยากรทางทะเลและชายฝั่งอ่าวไทยฝั่งตะวันออก ศูนย์บริหารจัดการทรัพยากรป่าชายเลนจังหวัดระยอง อุทยานแห่งชาติเขาแหลมหญ้า – หมู่เกาะเสม็ด

- ประชาชนในพื้นที่ระดับหมู่บ้าน ตำบล ในอำเภอเมืองและใกล้เคียง ได้แก่ ผู้นำท้องถิ่น ผู้นำชุมชน กำนัน ผู้ใหญ่บ้าน ได้แก่ องค์การบริหารส่วนจังหวัดระยอง เทศบาลนครระยอง เทศบาลเมืองมาบตาพุด เทศบาลเมืองบ้านฉาง องค์การบริหารส่วนตำบลเพ หอการค้าจังหวัดระยอง สภาอุตสาหกรรมจังหวัดระยอง

สมาคมท่องเที่ยวเกาะเสม็ด สมาคมเพื่อนชุมชน ผู้แทนภาคประชาชน ผู้แทนภาคประชาสังคม

- สื่อมวลชนท้องถิ่นจังหวัดระยอง ประชาสัมพันธ์จังหวัดระยอง

จังหวัดจันทบุรี

- หัวหน้าส่วนราชการ ได้แก่ รองผู้ว่าราชการจังหวัดจันทบุรี รอง ผอ.รมน.จังหวัดจันทบุรี

- หน่วยงานภาครัฐในระดับจังหวัด และระดับอำเภอ ได้แก่ เกษตรจังหวัดจันทบุรี ผู้แทนโครงการชลประทานจันทบุรี ผู้แทนพนักงานก่อสร้างชลประทานขนาดใหญ่ที่ ๙ ผู้แทนพนักงานก่อสร้างชลประทานขนาดใหญ่ที่ ๑๔ ผู้แทนสำนักงานจังหวัดจันทบุรี นายอำเภอแก่งหางแมว

- ประชาชนในพื้นที่ระดับหมู่บ้าน ตำบล ในอำเภอเมืองและใกล้เคียง ได้แก่ ผู้นำท้องถิ่น ผู้นำชุมชน กำนัน ผู้ใหญ่บ้าน

- สื่อมวลชนท้องถิ่นจังหวัดจันทบุรี ประชาสัมพันธ์จังหวัดจันทบุรี

๘.๒ เชิงคุณภาพ

ประชาชนในพื้นที่และหน่วยงานที่เกี่ยวข้องทั้งภาครัฐและภาคประชาชนที่เข้าร่วมโครงการสมาชิกวุฒิสภาพบประชาชนในพื้นที่จังหวัดภาคตะวันออกเฉียงเหนือและจังหวัดจันทบุรี ได้รับทราบถึงแนวความคิดในการแก้ไขปัญหา พร้อมทั้งติดตามความคืบหน้าประเด็นเรื่องร้องเรียนของพี่น้องประชาชนที่ยังดำเนินการไม่สำเร็จ อีกทั้งได้ร่วมกันแสดงความคิดเห็นต่าง ๆ มีความตื่นตัวในการร่วมพูดคุยกับประเด็นที่สมาชิกวุฒิสภาสอบถาม นอกจากนี้ ยังร่วมกันแสดงความคิดเห็นในประเด็นปัญหาที่เกิดขึ้นในพื้นที่ และต้องการสะท้อนให้สมาชิกวุฒิสภาได้รับทราบ โดยบรรยากาศในการพูดคุยมีความเป็นกันเอง

๘.๓ เชิงเวลา

เหมาะสม

ไม่เหมาะสม

อื่น ๆ

๘.๔ งบประมาณดำเนินการ

เพียงพอ/เหมาะสม

ไม่เพียงพอ

๙. ข้อสังเกต (ไม่มี)

๑๐. ข้อเสนอแนะจากประชาชน -

๑๑. สรุปสาระสำคัญ

สรุปสาระสำคัญ

วันที่ ๒๗ มีนาคม ๒๕๖๗

จุดที่ ๑ ณ ศาลากลางจังหวัดระยอง การหารือกับส่วนราชการ

สมาชิกวุฒิสภา คณะกรรมการโครงการสมาชิกวุฒิสภาพบประชาชนในพื้นที่จังหวัดภาคตะวันออกเฉียงเหนือประกอบด้วย

- | | |
|------------------------------------|-----------------------------|
| ๑. พลเอก วรพงษ์ ส่างเนตร | รองประธานกรรมการ คนที่หนึ่ง |
| ๒. นางกอบกุล อาภากร ณ อยุธยา | รองประธานกรรมการ คนที่สาม |
| ๓. พลเอก วสันต์ สุริยมงคล | กรรมการ |
| ๔. พลเอก ธงชัย สาระสุข | กรรมการ |
| ๕. พลเรือโท สนธยา น้อยฉายา | กรรมการ |
| ๖. ผู้ช่วยศาสตราจารย์บุญส่ง ไข่เกษ | กรรมการ |
| ๗. นางดวงพร รอดพยาธิ์ | กรรมการ |
| ๘. นายเจน นำชัยศิริ | กรรมการ |

๙. นายสุรเดช จิรัฎฐิติเจริญ	กรรมการ
๑๐. นายชาญวิทย์ ผลชีวิน	กรรมการ
๑๑. นายอุดม วรัญญรัฐ	กรรมการ
๑๒. นายจिरชัย มูลทองโร่ย	ประธานคณะกรรมการด้านประชาสัมพันธ์

พร้อมด้วย นายณัฐศักดิ์ ดีศรี ท้องถิ่นจังหวัดระยอง ผู้แทนผู้ตรวจราชการกระทรวงมหาดไทย

เขต ๙

โดยประเด็นที่คณะกรรมการฯ ได้เดินทางลงพื้นที่เพื่อติดตามความคืบหน้า ประกอบด้วย

๑. แผนการดำเนินงานขั้นต่อไป การดำเนินการในพื้นที่เขตควบคุมมลพิษ

ผู้อำนวยการทรัพยากรธรรมชาติและสิ่งแวดล้อมจังหวัดระยอง ให้ข้อมูลว่า ขณะนี้การยกเลิกเขตควบคุมมลพิษยังไม่สามารถดำเนินการให้เป็นผลสำเร็จได้ โดยมีเหตุผลสืบเนื่องจากศาลปกครองจังหวัดระยองเมื่อวันที่ ๓ มีนาคม ๒๕๕๒ มีคดีพิพาทเกี่ยวกับการที่หน่วยงานทางปกครองหรือเจ้าหน้าที่ของรัฐละเลยต่อหน้าที่ตามที่กฎหมายกำหนดให้ต้องปฏิบัติหรือปฏิบัติหน้าที่ดังกล่าวล่าช้าเกินสมควร โดยคณะกรรมการสิ่งแวดล้อมแห่งชาติ จึงได้ประกาศให้เขตพื้นที่ชุมชนในเทศบาลเมืองมาบตาพุด ครอบคลุมพื้นที่ตำบลมาบตาพุด ตำบลห้วยโป่ง ตำบลมาบข่า ตำบลเนินพระ และตำบลทับมา เป็นเขตควบคุมมลพิษ พื้นที่ประมาณ ๔๑๗ ตารางกิโลเมตร เพื่อดำเนินการควบคุม ลด และขจัดมลพิษให้เสร็จสิ้นภายใน ๖๐ วันนับตั้งแต่ศาลมีคำพิพากษา

ต่อมา คณะกรรมการสิ่งแวดล้อมแห่งชาติ ได้มีประกาศ เมื่อวันที่ ๓๐ เมษายน ๒๕๕๒ กำหนดให้พื้นที่ชุมชนของผู้ถูกฟ้อง ได้แก่ ชุมชนเกาะกอก หนองแดงเม ชุมชนอิสลาม ชุมชนมาบข่า ชุมชนคลองน้ำหู ชุมชนกรอกยายชา ชุมชนตากวน-อ่าวประดู่ ชุมชนบ้านพลง ชุมชนบ้านล่าง ชุมชนบ้านเขาไผ่ ชุมชนชากลูกหญ้า และชุมชนชอยร่วมพัฒนา ซึ่งอยู่ในเทศบาลเมืองมาบตาพุด รวมทั้งสิ้น ๒๕ ชุมชน ที่ตั้งอยู่ที่นิคมอุตสาหกรรมมาบตาพุด และมีบ้านเรือนประมาณ ๕,๖๖๓ หลังคาเรือน มีประชากรประมาณ ๒๕,๖๖๘ คน ซึ่งประกอบอาชีพเกษตรกรรม ธุรกิจส่วนตัว รับจ้างทั่วไป ค้าขาย และแม่บ้าน โดยใช้น้ำจากบ่อน้ำและน้ำประปาในการอุปโภคบริโภค เป็นผู้ได้รับผลกระทบจากมลพิษที่เกิดจากนิคมอุตสาหกรรมทั้งมลพิษทางอากาศ ทางน้ำ และของเสียอันตรายที่ปล่อยออกจากนิคมอุตสาหกรรมมาบตาพุด

พลเอก วรพงษ์ สง่าเนตร รองประธานกรรมการ คนที่หนึ่ง ได้สอบถามในมุมของกฎหมายที่กรณีสศาลปกครองให้ดำเนินการแก้ไขปัญหาให้เสร็จสิ้นภายใน ๖๐ วัน แต่ไม่สามารถดำเนินการได้นั้น มีความผิดหรือไม่

ผู้ช่วยศาสตราจารย์บุญส่ง ไขเกษ กรรมการ ได้ให้ข้อมูลว่า คำสั่งศาลปกครอง เมื่อปี พ.ศ. ๒๕๕๒ ให้ดำเนินการวางแผนและแก้ไขปัญหา ซึ่งในภาพของการวางแผนการดำเนินการแก้ไขปัญหานั้น ได้ดำเนินการแล้ว โดยมีอนุกรรมการจัดการเขตพื้นที่ควบคุมมลพิษ ที่มีท่านผู้ว่าราชการจังหวัดเป็นประธานอนุกรรมการ และมีหน้าที่รับผิดชอบตามกฎหมาย มีคณะกรรมการกำกับดูแลการขับเคลื่อน คือ กระทรวงทรัพยากรธรรมชาติและสิ่งแวดล้อม พร้อมกันนี้ ได้สอบถามเพิ่มเติมว่า บทสรุปที่ทำให้การประกาศพื้นที่เป็นเขตควบคุมมลพิษไม่สำเร็จนั้น มีตัวชี้วัดใดกำหนด

ผู้อำนวยการทรัพยากรธรรมชาติและสิ่งแวดล้อมจังหวัดระยอง ได้รายงานว่าการยกเลิกเขตควบคุมมลพิษไม่สำเร็จ ก็ได้เสนอแนะให้ใช้แนวทางในการขับเคลื่อนการดำเนินการบริหารจัดการเขตควบคุมมลพิษจังหวัดระยอง ภายใต้แผนการปฏิรูปประเทศและมติคณะกรรมการสิ่งแวดล้อม

แห่งชาติ โดยใช้กลไกของอนุกรรมการกำกับดูแล และติดตามการดำเนินงานพื้นที่เขตควบคุมมลพิษเป็น กลไกหลัก ซึ่งเป็นไปตามคำสั่งคณะกรรมการสิ่งแวดล้อม เมื่อปี พ.ศ. ๒๕๖๐ โดยมี ผู้ว่าราชการจังหวัด ระยองเป็นประธาน มีการขับเคลื่อนเพื่อเพื่อดำเนินการควบคุม ลด และขจัดมลพิษในเขตควบคุมมลพิษ จังหวัดระยอง พ.ศ. ๒๕๖๗ อาทิ ได้ดำเนินการสำรวจและเก็บข้อมูลแหล่งกำเนิดมลพิษ โดยดำเนินการ แล้วเสร็จตั้งแต่เดือนเมษายน ๒๕๖๖ มีการจัดทำบัญชีแหล่งกำเนิดมลพิษ ซึ่งได้ดำเนินการแล้วเสร็จ ตั้งแต่เดือนพฤษภาคม ๒๕๖๖ มีการศึกษาวิเคราะห์มลพิษและผลกระทบสิ่งแวดล้อม ได้ดำเนินการเสร็จ เรียบร้อยแล้วตั้งแต่เดือนมิถุนายน ๒๕๖๖ ได้มีการรับฟังความคิดเห็น การจัดประชุมประชาคม เพื่อ จัดทำแผนควบคุมมลพิษ จนได้เป็นบัญชีแหล่งควบคุมมลพิษ มีการกำหนดค่าเป้าหมาย และหลักฐาน จากหน่วยงานที่เกี่ยวข้อง พร้อมกับกำหนดแผนงาน/โครงการ ซึ่งได้มีการรวบรวมแผนงานโครงการไว้ เรียบร้อยแล้ว และขณะนี้อยู่ระหว่างตรวจเช็คโครงการที่จะเพิ่มเติม เพื่อบรรจุเข้าแผนงานต่อไป

ผู้ช่วยศาสตราจารย์บุญส่ง ไช้เกษ กรรมการ ได้ให้ข้อมูลว่า แผนปฏิรูปประเทศ ได้กำหนดให้ รัฐบาลดำเนินการปฏิรูปในเขตควบคุมมลพิษพื้นที่จังหวัดระยอง ให้เสร็จสิ้นภายใน ๒ ปี นับตั้งแต่ปี พ.ศ. ๒๕๖๔ เป็นต้นมา โดยจะต้องดำเนินการให้แล้วเสร็จภายในปี ๒๕๖๕ ซึ่งระยะเวลาว่างเลยมากกว่า ๒ ปี ประกอบกับช่วงระยะเวลาที่ผ่านมา สภาพภูมิ ได้รายงานผลการขับเคลื่อนการประกาศเขตควบคุม มลพิษต่อที่ประชุมวุฒิสภาว่า ไม่ประสบความสำเร็จ ด้วยมีดัชนีตัวชี้วัด ๒ ตัวที่กำหนด คือ ๑) แหล่งน้ำ ไม่สะอาด และ ๒) ค่า VOCs ที่เกินค่ามาตรฐาน แต่ทั้งนี้ ก็ได้มีการกำหนดแผนในการจัดการมลพิษพื้นที่ จังหวัดระยอง ในช่วงปี พ.ศ. ๒๕๖๗ - ๒๕๗๐ ซึ่งจะขอรับฟังในวันนี้ ว่าจะสามารถดำเนินการแก้ไข ปัญหาดังกล่าวได้หรือไม่ อย่างไร และมีการปรับปรุงแก้ไขอย่างไรบ้าง มีดัชนีชี้วัดอะไรที่เปลี่ยนแปลงไป หรือไม่

พลเอก วรพงษ์ ส่วงเนตร รองประธานกรรมการ คนที่หนึ่ง ได้สอบถามถึงหน่วยงานที่ รับผิดชอบเกี่ยวกับการกำกับดูแลมลพิษเหล่านี้ สารพิษ สารปนเปื้อน กากของเสีย และน้ำเสีย

ผู้อำนวยการทรัพยากรธรรมชาติและสิ่งแวดล้อมจังหวัดระยอง ให้ข้อมูลว่า หน่วยงานที่ รับผิดชอบกำกับดูแล สารพิษ สารปนเปื้อน คือ กรมควบคุมมลพิษ การนิคมอุตสาหกรรม และกรมการ อุตสาหกรรม ส่วนคุณภาพน้ำ มี ๒ หน่วยงานที่ร่วมรับผิดชอบดูแล คือ องค์การปกครองส่วนท้องถิ่นใน พื้นที่และองค์การจจัดการน้ำเสีย สำหรับการจัดการขยะมูลฝอย องค์การปกครองส่วนท้องถิ่น องค์การ บริหารส่วนจังหวัด และจังหวัด เป็นผู้รับผิดชอบดูแล

พลเอก วรพงษ์ ส่วงเนตร รองประธานกรรมการ คนที่หนึ่ง ได้สอบถามในส่วนของการแก้ไข ปัญหา VOCs เกินค่ามาตรฐาน

ผู้อำนวยการทรัพยากรธรรมชาติและสิ่งแวดล้อมจังหวัดระยอง ให้ข้อมูลว่า การแก้ไขปัญหา การควบคุม VOCs ของภาคอุตสาหกรรม ได้มีการออกกฎหมายควบคุมแหล่งกำเนิดที่โรงงาน อุตสาหกรรม มีกฎหมายที่เกี่ยวข้อง ๓ ฉบับ เพื่อควบคุมถึงกักเก็บ ควบคุมการปล่อย ควบคุมการระบาย ออกที่คาร์มิรัวโรงงานที่มีแหล่งกำเนิด VOCs โดยกฎหมายทั้ง ๓ ฉบับที่บังคับใช้ อยู่ระหว่างทดลองใน การตรวจวัดค่า ว่าเป็นค่ามาตรฐานที่ออกมาหรือไม่ และในบางอย่างเป็นการเก็บสถิติยังไม่มีมีการบังคับ ตามกฎหมาย ซึ่งคิดว่าเมื่อดำเนินการเต็มรูปแบบจะสามารถแก้ไขปัญหามลพิษได้

นายเจน นำชัยศิริ กรรมการ ได้แสดงความคิดเห็นว่า มาตรฐานค่า VOCs ที่ได้นำมา จับนั้น มีความเข้มข้นเกินไปหรือไม่ กลุ่มโรงงานอุตสาหกรรมสามารถทำได้ตามกำหนดหรือไม่ เพราะ ต่างประเทศที่มีการบังคับใช้อยู่นั้น ค่ามาตรฐานไม่ได้เข้มเหมือนที่ประเทศไทยกำหนด และขอสอบถามว่า ค่า VOCs ที่ตรวจจับ ณ ริมรั้วนั้น เป็นค่าที่แท้จริงแล้วหรือไม่ เพราะค่า VOCs ไม่ได้เกิดจากโรงงาน

อุตสาหกรรมเพียงอย่างเดียว ซึ่งเกิดจากมลภาวะของการจราจรด้วย ตรงนี้จะแยกค่า VOCs ที่เกิดขึ้นเกิดจากภาคการจราจรออกจาก VOCs ของภาคอุตสาหกรรมได้อย่างไร

ผู้ช่วยศาสตราจารย์บุญส่ง ไขเกษ กรรมกร ได้ให้ข้อมูลว่า หน่วยงานที่เกี่ยวข้อง คือ การนิคมอุตสาหกรรมมาบตาพุด และอุตสาหกรรมจังหวัด โดยกรมควบคุมมลพิษได้มีการประกาศใช้ค่ามาตรฐานที่จะสามารถทำให้มีโอกาสในการเกิดมะเร็ง ๑ : ๑๐๐,๐๐๐ คน ซึ่งต้องยอมรับว่ามีความเข้มข้นในการกำหนดและบังคับใช้มาก โดยที่ผ่านมาได้มีการหารือร่วมกันหลายหน่วยงาน เพื่อจะปรับค่ามาตรฐานให้มีความเข้มข้นน้อยลง ให้เหลือเพียง ๓.๔ ไมโครกรัมต่อลูกบาศก์เมตร หรือปริมาณที่จะทำให้เกิดมะเร็งได้คือ ๑ : ๕๐,๐๐๐ คน ในส่วนนี้จะเกิดการยอมรับได้หรือไม่ เพราะผลจากการศึกษาและการหารือในหลายครั้งที่ผ่านมา มีทั้งเจ้าหน้าที่สาธารณสุขและผู้ทรงคุณวุฒิทางการแพทย์ ได้ให้ความคิดเห็นเห็นว่า ควรตั้งเป้าหมายไว้ที่ ๑ : ๑๐๐,๐๐๐ คนเช่นเดิม จะเกิดผลดีและเป็นมาตรฐานขององค์การอนามัยโลกที่ได้กำหนดไว้ ซึ่งขณะนี้ กระทรวงทรัพยากรธรรมชาติและสิ่งแวดล้อม ก็ยังไม่ได้มีการแก้ไขมาตรฐานที่กำหนดไว้เดิม โดยให้ความคิดเห็นว่ามีมาตรฐานต่าง ๆ ได้ลดลงต่ำกว่าเกณฑ์แล้ว จึงควรใช้มาตรฐาน ๑ : ๑๐๐,๐๐๐ ต่อไป สำหรับกลุ่มโรงงานอุตสาหกรรมก็ยอมให้ติดตั้งเครื่อง VOCs ในเขตรั้วโรงงานแล้ว เพื่อแยกค่า VOCs ออกจากชุมชน เพราะการที่นำไปติดตั้งบริเวณรั้วโรงงานนั้น จะเกิดค่าที่ชัดเจนมาจากโรงงานอุตสาหกรรมนี้โดยตรง

พลเอก วรพงษ์ สำนเตร รองประธานกรรมการ คนที่หนึ่ง ได้ขอให้ ๒ หน่วยงาน คือ การนิคมอุตสาหกรรมมาบตาพุด และอุตสาหกรรมจังหวัด ที่รับผิดชอบดูแล VOCs จัดทำแผนดำเนินการในการกำกับดูแลและควบคุมแหล่งกำเนิดมลพิษในเขตโรงงานอุตสาหกรรม โดยให้มีผลถึงมาตรการในการลงโทษผู้ที่ทำให้เกิดมลพิษ วิธีการในการบังคับใช้อย่างเข้มงวด รวมถึงจำนวนของอัตราเจ้าหน้าที่ในการตรวจติดตาม เสนอผู้ว่าราชการจังหวัดระยอง และขอให้จัดส่งไปยังสำนักงานเลขาธิการวุฒิสภาด้วย

ปัญหาเรื่องน้ำเสีย

ผู้อำนวยการทรัพยากรธรรมชาติและสิ่งแวดล้อมจังหวัดระยอง ให้ข้อมูลว่า ในเรื่องของน้ำเสียจากโรงงานอุตสาหกรรมจะมีระบบการบริหารจัดการอยู่แล้ว และทุกโรงงานต้องปฏิบัติตามมาตรฐานที่กำหนด หากพบการลักลอบปล่อยน้ำเสียก็จะถูกปิดโรงงานแห่งนั้น แต่พบว่าปัญหาเรื่องน้ำเสียของชุมชน ซึ่งหน่วยงานที่กำกับดูแล คือ องค์กรปกครองส่วนท้องถิ่น นับว่าเป็นปัญหาใหญ่ที่มีการบริหารจัดการและกำกับดูแลได้ยากมากกว่า เพราะเป็นวิถีชีวิตและเป็นนิสัยของคนในพื้นที่ ส่วนราชการเข้าไปแก้ไขแล้วก็มีการลักลอบกระทำผิดอย่างต่อเนื่องมาตลอด

พลเอก วสันต์ สุริยมงคล กรรมการ ให้ข้อมูลว่า พื้นที่ปลวกแดงไม่สามารถใช้น้ำบาดาลได้ สืบเนื่องจากรายงานของทรัพยากรน้ำบาดาล ปี พ.ศ. ๒๕๕๑ พบว่า มีโลหะปนเปื้อนสูงในน้ำบาดาล พื้นที่ปลวกแดงจนถึงอำเภอมาบตาพุด ซึ่งสารปนเปื้อนเกิดขึ้นจากการฝังกลบกากอุตสาหกรรมในอดีต จนกระทั่งได้มีการนำป้ายไปปิดประกาศห้ามใช้น้ำบาดาลบริเวณดังกล่าว เพราะมีสารปนเปื้อนสูง โดยขณะนั้นไม่มีการกำจัดกากอุตสาหกรรมอย่างถูกต้องและไม่มีกฎหมายบังคับ ทำให้เกิดการฝังกลบกากอุตสาหกรรมตามบ่อลูกรัง บ่อทราย และบ่อดิน เป็นผลให้น้ำจากฝนชะล้างสารพิษลงสู่ใต้ดินและปนเปื้อนไปยังน้ำบาดาลที่สูบขึ้นมา เรื่องนี้ กรมควบคุมมลพิษ ซึ่งเป็นหน่วยงานหลักยังไม่มีการเข้าไปแก้ไขปัญหาดังกล่าว และน้ำบาดาลก็ยังไม่สามารถใช้ได้มาจนถึงปัจจุบัน

พลเอก วรพงษ์ สง่าเนตร รองประธานกรรมการ คนที่หนึ่ง ได้ขอให้หน่วยงานที่เกี่ยวข้องกับการจัดการน้ำเสีย ทั้งองค์การจัดการน้ำเสียและองค์กรปกครองส่วนท้องถิ่น จัดทำแผนปฏิบัติการในการป้องกันและจัดการน้ำเสียในพื้นที่จังหวัดระยอง โดยเสนอท่านผู้ว่าราชการจังหวัด และจัดส่งไปยังสำนักงานเลขาธิการวุฒิสภาด้วย

๒. ติดตามความคืบหน้าการแก้ไขปัญหาพื้นที่ทับซ้อนเกาะเสม็ด

สืบเนื่องจากการลงพื้นที่ ณ เกาะเสม็ด จังหวัดระยอง เมื่อวันที่ ๒๑ - ๒๒ กันยายน ๒๕๖๖ คณะกรรมการโครงการสมาชิกวุฒิสภาพบประชาชนในพื้นที่จังหวัดภาคตะวันออก : มอบหมายให้จังหวัดเชิญหน่วยงานที่เกี่ยวข้องกับปัญหาจริง ๆ ร่วมประชุมกันเพื่อหาทางช่วยแก้ไขปัญหาให้กับพี่น้องประชาชน โดยการลงพื้นที่ในครั้งนี้ เป็นการติดตามความคืบหน้าการดำเนินงานของหน่วยงานที่เกี่ยวข้อง โดยขอสรุปออกเป็น Timeline ในการติดตามปัญหาดังกล่าวจากหน่วยงานต่าง ๆ ดังนี้

สรุปประเด็นพื้นที่ทับซ้อนบนเกาะเสม็ด

วัน เวลา	รายละเอียด
๙ ต.ค. ๒๕๖๒	คณะกรรมการ สว. พบประชาชนภาคตะวันออก ลงพื้นที่ ณ จังหวัดระยอง นายสมจิตร ทองบริสุทธิ์ ธารักษ์พื้นที่จังหวัดระยอง ได้เสนอประเด็นการแก้ไขปัญหพื้นที่ทับซ้อนบนเกาะเสม็ด ซึ่งเกิดปัญหาความไม่แน่ชัดของแนวเขต โดยในปี พ.ศ. ๒๕๒๔ ได้มีการประกาศใช้พระราชกฤษฎีกากำหนดบริเวณที่ดินป่าเขาแหลมเทียน เขาเปล็ด เขาแหลมหญ้า เกาะเสม็ด และเกาะใกล้เคียง ในพื้นที่ตำบลเพ อำเภอเมือง และตำบลแกลง อำเภอแกลง ให้เป็นอุทยานแห่งชาติ โดยเหลือที่ดินเพียงประมาณ ๗๐๐ ไร่ ที่ยังคงเป็นที่ราชพัสดุ เนื่องจากทั้งสองหน่วยงานใช้แผนที่อ้างอิงคนละฉบับ จนเป็นเหตุให้ประชาชนที่เช่าที่ราชพัสดุจากกรมธนารักษ์บางกลุ่มถูกกรมอุทยานแห่งชาติฯ แจ้งความดำเนินคดีในข้อหาบุกรุกพื้นที่อุทยานฯ ซึ่งเป็นปัญหาความไม่เข้าใจกันระหว่างหน่วยงานและประชาชนในพื้นที่ที่ยืดเยื้อยาวนานเรื่อยมา โดยในปี พ.ศ. ๒๕๓๓ ได้มีการนำกำลังเข้าจับกุมผู้ประกอบการในพื้นที่ ๔๒ ราย และในปี พ.ศ. ๒๕๔๑ ได้มีการจับกุมเพิ่มขึ้นอีก ๒ ราย ทำให้มีประชาชนเข้าร้องเรียนและดำเนินการตามกระบวนการของกฎหมาย ซึ่งคณะกรรมการป้องกันและแก้ปัญหการบุกรุกที่ดินของรัฐ (กปร.) ได้เข้ามาดำเนินการแก้ไขและไกล่เกลี่ย
๒๖ ธ.ค. ๒๕๖๒	ประธานคณะกรรมการ สว.พบประชาชน มีหนังสือถึง คณะกรรมการสิทธิการทรัพยากรธรรมชาติและสิ่งแวดล้อม วุฒิสภา เพื่อรับทราบถึงปัญหาและความเดือดร้อนของพี่น้องประชาชน พร้อมหาแนวทางดำเนินการตามหน้าที่และอำนาจของวุฒิสภาต่อไป
๑๓ ตุลาคม ๒๕๔๓	มติคณะกรรมการแก้ไขปัญหการบุกรุกที่ดินของรัฐ (กปร.) ๑. มีการแต่งตั้งคณะกรรมการโดยมีผู้ตรวจราชการสำนักนายกรัฐมนตรี ประจำเขตตรวจราชการที่ ๓ เป็นประธาน ผู้แทนกรมธนารักษ์ ผู้แทนกรมป่าไม้ ร่วมกันตรวจสอบแนวเขตและจัดทำแผนที่กายภาพให้เป็นฉบับเดียวกัน โดยมี

วัน เวลา	รายละเอียด
	<p>รายละเอียดของอาคาร สิ่งปลูกสร้าง ตลอดจนรายละเอียดของราษฎรที่บุกรุก เป็นรายแปลง โดยให้ได้ข้อยุติโดยเร็ว</p> <p>๒. เขตพื้นที่อุทยานฯ ๓,๕๐๐ ไร่ ห้ามมิให้เพิ่มจำนวนราษฎรผู้มีสิทธิการเช่าเพิ่มไป จากจำนวน ๔๙ ราย ส่วนการจัดการผลประโยชน์ให้กรมธนารักษ์และกรมป่าไม้ พิจารณาร่วมกันกำหนดรายละเอียด เงื่อนไข และวิธีการเช่าให้สอดคล้องกัน ส่วนพื้นที่นอกเขตอุทยาน ๗๐๐ ไร่ นั้น เมื่อกรมธนารักษ์ดำเนินการทำการสำรวจรายละเอียดเกี่ยวกับจำนวนและเนื้อที่ของราษฎรแล้ว ให้ดำเนินการ จัดหาผลประโยชน์ตามระเบียบของกระทรวงการคลัง โดยมอบให้จังหวัดระยอง กรมธนารักษ์ และกรมป่าไม้ ร่วมกันทำการประชาสัมพันธ์ให้ราษฎรในพื้นที่ ทราบ สำหรับกรณีที่ดินที่กรมป่าไม้จะนำรายได้ไปใช้จ่ายเป็นค่าดูแลรักษาอุทยานฯ นั้น ให้ตกลงกับกระทรวงการคลังต่อไป</p>
๒๗ ก.ค. ๒๕๖๕	<p>คณะกรรมการการปกครอง สถาผู้แทนราษฎร ได้มีการประชุมครั้งที่ ๑๒๒ ซึ่งที่ ประชุมมีมติให้หน่วยงานที่เกี่ยวข้อง ได้แก่ กรมธนารักษ์ กรมอุทยานแห่งชาติ สัตว์ป่า และพันธุ์พืช รวมทั้งคณะผู้ร้อง รวบรวมเอกสารหลักฐานที่สามารถพิสูจน์สิทธิ์ต่าง ๆ ใน ที่ดิน พร้อมทั้งสรุปความเห็นเพื่อนำเสนอคณะกรรมการนโยบายที่ดินแห่งชาติเพื่อ พิจารณาสันับสนุนในการแก้ไขปัญหาความเดือดร้อนให้กับประชาชนต่อไป</p>
๒๐ ก.ย. ๒๕๖๕	<p>กรมธนารักษ์ มีหนังสือด่วนที่สุด ที่ กค. ๐๓๐๗/๑๖๖๑๗ แจ้งว่าประเด็น ข้อร้องเรียนดังกล่าวเป็นกรณีการแก้ไขปัญหาที่ดินในเขตพระราชกฤษฎีกากำหนด บริเวณที่ดินป่าเขาแหลมเทียน เขาเปล็ด เขาแหลมห้วย เกาะเสม็ด และเกาะ ไกลเคียง ในท้องที่ตำบลเพ อำเภอเมืองระยอง และตำบลแกลง อำเภอแกลง จังหวัด ระยอง ให้เป็นอุทยานแห่งชาติ พ.ศ. ๒๕๒๔ ทับซ้อนกับที่ราชพัสดุ แปลงหมายเลข ทะเบียนที่ รย. ๔๔๘ บนเกาะเสม็ด ซึ่งผู้ตรวจการแผ่นดินได้มีคำวินิจฉัยสั่งการ เกี่ยวกับการแก้ไขปัญหาดังกล่าว โดยให้กรมธนารักษ์ และกรมอุทยานฯ ร่วมกัน ตรวจสอบและปรับปรุงแนวเขตและปักหลักเขตการเช่าที่สูญหายเป็นจำนวนมาก รวมทั้งตรวจสอบพื้นที่เช่าบริเวณชายหาดทั้งหมด หากประชาชนไม่เห็นด้วยและ ยืนยันว่าที่ดินดังกล่าวเป็นของตน ให้ใช้สิทธิทางศาลต่อไป พร้อมจัดส่งข้อมูล ข้อเท็จจริงดังกล่าวให้สำนักงานคณะกรรมการนโยบายที่ดินแห่งชาติ เป็นข้อมูล ประกอบการพิจารณากำหนดแนวนโยบายในการแก้ไขปัญหาพื้นที่ดังกล่าวต่อไป</p>
๒๔ พฤศจิกายน ๒๕๖๕	<p>สำนักงานคณะกรรมการนโยบายที่ดินแห่งชาติ ได้จัดประชุมหารือเพื่อแก้ไขปัญหา ดังกล่าว สรุปว่า จากเอกสารหลักฐานต่าง ๆ ที่เกี่ยวข้อง ข้อกฎหมาย คำวินิจฉัยของ ผู้ตรวจการแผ่นดิน ตลอดจนแนวทางการปรับปรุงแผนที่แนวเขตที่ดินของรัฐแบบ บูรณาการมาตราส่วน ๑:๔,๐๐๐ (One map) และแนวทางการแก้ปัญหาผลกระทบ ที่อาจเกิดขึ้นกับประชาชนจากการดำเนินการปรับปรุงแผนที่แนวเขตที่ดินของรัฐ ตามมติคณะรัฐมนตรี เมื่อวันที่ ๒๒ พฤศจิกายน ๒๕๖๕ เห็นสมควรลงพื้นที่ไป</p>

วัน เวลา	รายละเอียด
	ตรวจสอบข้อเท็จจริงรับฟังความคิดเห็นของประชาชน ที่อาจจะได้รับผลกระทบ เพื่อให้เกิดความชัดเจน เป็นธรรม และเป็นไปตามกฎหมายที่เกี่ยวข้องต่อไป
๒๑ - ๒๒ ธันวาคม ๒๕๖๕	<p>สำนักงานคณะกรรมการนโยบายที่ดินแห่งชาติ ได้ลงพื้นที่ประชุมหารือ และลงพื้นที่ศึกษาข้อมูลข้อเท็จจริงร่วมกับหน่วยงานที่เกี่ยวข้อง ในพื้นที่เกาะเสม็ด โดยหารือร่วมกัน สำนักงานธนารักษ์พื้นที่จังหวัดระยอง และอุทยานแห่งชาติเขาแหลมหญ้า-หมู่เกาะเสม็ด พร้อมรับฟังปัญหาจากตัวแทนราษฎรในพื้นที่ดังกล่าว สรุปได้ว่า</p> <ol style="list-style-type: none"> ๑. ธนารักษ์จังหวัดแจ้งว่า ขอบเขตพื้นที่อุทยานฯ ได้กันออกมา ๗๐๐ ไร่ แต่ยังหาข้อสรุปไม่ได้ว่าอยู่จุดใดบ้าง ตามมติ กปร. ครั้งที่ ๗/๒๕๔๓ ลงวันที่ ๑๓ ต.ค. ๔๓ ที่ให้กันตัวชุมชนออก และมีส่วนที่ธนารักษ์จัดให้เข้าตามมติ กปร. โดยจัดให้เข้าครั้งแรกเมื่อปี ๒๕๔๓ จำนวน ๒๐๔ แปลง เนื้อที่ประมาณ ๑๙๕ ไร่ เหลือพื้นที่ยังไม่ให้เข้าประมาณ ๑๕ แปลง ประมาณ ๔๐ ไร่ และพื้นที่ใช้ในส่วนราชการประมาณ ๑๑ แปลง ๖๕ ไร่ พื้นที่ดังกล่าวเป็นพื้นที่ทับซ้อนระหว่างธนารักษ์กับอุทยานฯ ปัจจุบันเกาะเสม็ดมีความเจริญมาก ราษฎรที่อยู่ในเขตอุทยานฯ มีจำนวน ๔๙ ราย ซึ่งทั้ง ๔๙ ราย ยังอาศัยอยู่ในพื้นที่และทำสัญญาเช่ากับธนารักษ์ และมี ๒ ราย ไม่ได้เช่า ๒. อุทยานแห่งชาติเขาแหลมหญ้าฯ แจ้งว่า กรมอุทยานฯ ได้หารือร่วมกับกรมธนารักษ์ เรื่องแนวทางแก้ไขปัญหาผู้เช่าที่ราชพัสดุในเขตอุทยานฯ เมื่อวันที่ ๔ ต.ค. ๒๕๔๗ สรุปว่า ปัญหาข้อกฎหมายเป็นที่ยุติในชั้นต้นว่ากรรมสิทธิ์สิ่งปลูกสร้างในเขตอุทยานให้ประกาศทับที่ราชพัสดุจะต้องตกเป็นกรรมสิทธิ์ของกระทรวงการคลัง ทั้งนี้ก่อนจะอนุญาตให้ผู้เช่าดำเนินการใด ต้องไปขออนุญาตเข้าใช้พื้นที่จากกรมอุทยานฯ ก่อนจึงจะดำเนินการอนุญาตในเรื่องการเช่า พร้อมทั้งกรมอุทยานฯ จะกำหนดวิธีปฏิบัติของผู้เช่าที่ราชพัสดุนบนพื้นที่ทับซ้อนให้เป็นไปในทิศทางเดียวกัน ๓. ตัวแทนราษฎรที่ได้รับความเดือดร้อน แจ้งว่า ปี ๒๕๕๙ กรมอุทยานฯ ได้จับกุมชาวบ้านข้อหาบุกรุกพื้นที่ตามแผนที่แนบท้ายพระราชกฤษฎีกา พ.ศ. ๒๕๒๔ ชาวบ้านมีความสงสัยในหลักหมุดคูระหว่างกรมอุทยานฯ กับกรมธนารักษ์ ไม่ได้อยู่ในเขตพื้นที่อยู่อาศัยที่ทำกินของชาวบ้าน แต่ปรากฏว่ามีการถอนหลักหมุดเมื่อปี ๒๕๖๒ คณะอนุกรรมการปรับปรุงแผนที่แนวเขตที่ดินของรัฐแบบบูรณาการ มาตราส่วน ๑:๔,๐๐๐ (One map) และแก้ไขปัญหानวเขตที่ดินของรัฐ ได้ลงพื้นที่ตรวจสอบ เนื่องจากเส้นแผนที่มีความคลาดเคลื่อนเข้าใจไม่ตรงกัน กรมอุทยานฯ กรมธนารักษ์ และชาวบ้าน จึงลงพื้นที่ตรวจสอบหลักหมุด ปรากฏว่าเจอหลักหมุดเดิมเมื่อปี ๒๕๒๔ ทั้งของสองหน่วยงาน แต่ไม่เจอหลักหมุดปี ๒๕๖๒ คณะอนุกรรมการปรับปรุงแผนที่แนวเขตที่ดินของรัฐแบบบูรณาการ จึงสรุปว่าให้ยึดแผนที่ปี ๒๕๒๔ ที่มีการปรับปรุงเมื่อปี ๒๕๔๒

วัน เวลา	รายละเอียด
๒๔ มี.ค. ๒๕๖๖	<p>คณะกรรมการ สว. พบประชาชนภาคตะวันออกเฉียง ลงพื้นที่ ณ องค์การบริหารส่วนตำบลบ้านเพ จังหวัดระยอง โดยมีกรมอุทยานฯ ร่วมพูดคุยประเด็นปัญหาพื้นที่ทับซ้อนบนเกาะเสม็ด สรุปได้ว่าพื้นที่ ๗๐๐ ไร่ เดิมที่เป็นที่ของกรมธนารักษ์ ซึ่งทหารเรือขอใช้ประโยชน์ และเมื่อทหารเรือเลิกใช้ประโยชน์ได้ส่งกลับให้กรมธนารักษ์ เมื่อเข้าไปสำรวจพื้นที่พบหมู่บ้านชาวประมง จึงได้ตกลงกันระหว่างชาวบ้าน กรมธนารักษ์ และกรมอุทยานฯ ว่าพื้นที่จำนวน ๗๐๐ ไร่ จะกันให้เป็นพื้นที่ของกรมธนารักษ์ และจะให้ชาวบ้านเช่าเพื่ออยู่อาศัย โดยจะทำการรังวัดปักเขตใหม่ เมื่อดำเนินการเรียบร้อยแล้ว กรมอุทยานฯ จึงประกาศเขตพื้นที่อุทยานขึ้นใหม่ แต่แผนที่แนบท้ายกลับไม่ได้ถูกแก้ไข (ใช้แผนที่แนบท้ายฉบับเก่า) ทำให้พื้นที่ของสองหน่วยงานนี้ทับซ้อนกัน</p>
๘ พ.ค. ๒๕๖๖	<p>คณะกรรมการ สว.พบประชาชนภาคตะวันออกเฉียง ได้มีการประชุมเพื่อหาแนวทางการแก้ไขปัญหาดังกล่าว สรุปได้ว่า</p> <ol style="list-style-type: none"> ๑. มอบหมายพลเอก วสันต์ สุริยมงคล หรือกับกรมอุทยานแห่งชาติฯ เพื่อหาแนวทางที่ชัดเจนในการแก้ไขปัญหา ๒. วางแผนการลงพื้นที่ผลักดันแนวทางการแก้ไขปัญหา ให้เกิดเป็นรูปธรรมที่ชัดเจน เพื่อช่วยเหลือพี่น้องประชาชนที่ได้รับความเดือดร้อนจากกรณีดังกล่าว
๒๒ มี.ย. ๒๕๖๖	<p>สำนักงานผู้ตรวจการแผ่นดิน เชิญผู้อำนวยการสำนักงานคณะกรรมการ นโยบายที่ดินแห่งชาติ ร่วมประชุมพิจารณาเรื่องร้องเรียน กรณีการแก้ไขปัญหานวนเขตพื้นที่ทับซ้อนบนเกาะเสม็ด ระหว่างกรมอุทยานฯ และกรมธนารักษ์ โดยมีผู้ตรวจการแผ่นดินเป็นประธาน ทั้งนี้สำนักงานผู้ตรวจการแผ่นดินได้ดำเนินการแสวงหาข้อเท็จจริงและตรวจสอบพื้นที่จังหวัดระยอง พบว่า มีประชาชนได้รับผลกระทบจากเรื่องดังกล่าวแบ่งออกเป็น ๓ กลุ่ม คือ</p> <ol style="list-style-type: none"> ๑. กรณีนวนเขตพื้นที่ทับซ้อนบริเวณด้านเหนือของเกาะเสม็ด ซึ่งจากปี ๒๕๔๓ ได้มีการจัดทำนวนเขต ๒ แนว คือ นวนเขตตามแผนที่แนบท้ายพระราชกฤษฎีกา พ.ศ. ๒๕๒๔ และนวนเขตตามสภาพข้อเท็จจริงเพื่อมิให้มีการบุกรุกเพิ่มเติม (นวนเขตแก้ไขปัญหาราชฎูร) ซึ่งพื้นที่ดังกล่าวกรมธนารักษ์ได้จัดให้ราชฎูรเช่าตามการสำรวจของกรมป่าไม้ปี ๒๕๔๒ แต่อุทยานฯ อ้างว่า แผนที่ดังกล่าวไม่มีการประกาศเป็นกฎหมาย จึงต้องยึดตามรูปแผนที่ พ.ศ. ๒๕๒๔ ๒. กรณีพื้นที่ชุมชน เป็นที่ตั้งโรงเรียนที่มีก่อนประกาศพระราชกฤษฎีกา ตั้งแต่ปี ๒๕๑๔ เป็นพื้นที่ ๆ มีราชฎูรอาศัยอยู่โดยไม่ถูกจับกุมดำเนินคดีเมื่อปี ๒๕๓๓ ปราบฎูรว่า เมื่อปี ๒๕๒๔ บริเวณดังกล่าวอยู่ในเขตพื้นที่อุทยานฯ โดยผู้ตรวจการแผ่นดินได้มีคำวินิจฉัยว่า บริเวณพื้นที่ชุมชน วัด โรงเรียน สถานีอนามัย ให้กันออกจากเขตอุทยานฯ ๓. กรณีกลุ่มราชฎูร ๔๙ ราย ที่ถูกจับกุมเมื่อปี ๒๕๓๓ ได้รับการแก้ไขให้ราชฎูรที่บุกรุกและถูกดำเนินคดี ๔๙ ราย ได้รับสิทธิเช่าที่จากกรมธนารักษ์ตามมติ กปร. ครั้งที่ ๗/๒๕๔๓

วัน เวลา	รายละเอียด
	<p>จากการประชุมดังกล่าว ที่ประชุมมีมติ ดังนี้</p> <ol style="list-style-type: none"> ๑) กรณีแนวเขตพื้นที่ทับซ้อนบริเวณด้านเหนือของเกาะเสม็ด กรณีพื้นที่บริเวณชุมชน ทั้งนี้ ผู้ตรวจการแผ่นดินจะจัดทำคำวินิจฉัยและข้อเสนอแนะ ส่งให้สำนักงานคณะกรรมการนโยบายที่ดินแห่งชาติ พิจารณานำเสนอคณะอนุกรรมการปรับปรุงแผนที่แนวเขตที่ดินของรัฐแบบบูรณาการ มาตรฐาน ๑:๔,๐๐๐ (One map) และแก้ไขปัญหาแนวเขตที่ดินของรัฐ ๒) กรณีการโอนสิทธิการเช่าของราษฎรที่บุกรุก จำนวน ๔๙ ราย ซึ่งผู้ตรวจการแผ่นดินจะมีคำวินิจฉัยและข้อเสนอแนะในเรื่องการขอเปลี่ยนแปลงมติ กพร. ครั้งที่ ๔/๒๕๔๓ ในกรณีโอนสิทธิการเช่าให้สามารถดำเนินการได้ตามระเบียบกระทรวงการคลัง ว่าด้วยการจัดหาผลประโยชน์ในที่ดินราชพัสดุ พ.ศ. ๒๕๕๒ เพื่อให้สำนักงานคณะกรรมการนโยบายที่ดินแห่งชาติ พิจารณาต่อไป
<p>๒๖ - ๒๗ มิถุนายน ๒๕๖๖</p>	<p>คณะกรรมการ สว.พบประชาชนภาคตะวันออก เดินทางลงพื้นที่ ณ เกาะเสม็ด จังหวัดระยอง</p> <p>จากการหารือร่วมกันระหว่าง สว. ธนารักษ์จังหวัด อุทยานฯ หมู่เกาะเสม็ดฯ สรุปได้ว่า</p> <ol style="list-style-type: none"> ๑. มอบหมายให้จังหวัดรับไปดำเนินการแก้ไขปัญหาดังกล่าว โดยเชิญหน่วยงานที่เกี่ยวข้องกับปัญหาจริง ๆ อาจจัดเป็นวงเล็กก่อน เมื่อได้ข้อยุติตกผลึกแล้วค่อยขยายไปสู่วงใหญ่ โดยทุกท่านต้องถอยคนละก้าว เพื่อหวังผลให้เกิดข้อยุติ และปัญหาการเช่าที่เกินและลูก้าไปริมหาด และขายหาดขอให้นำประเด็นนี้ไปหารือเป็นลำดับถัดไปด้วยเพื่อแก้ไขปัญหให้กับประชาชนครอบคลุมทุกเรื่อง ๒. สมาชิกวุฒิสภาได้แนะนำแนวทางแก้ไขปัญหามาในทางบริหาร ดังนี้ <ol style="list-style-type: none"> ๒.๑ ในส่วนของคำพิพากษาของศาล เข้าใจหน่วยงานว่าดำเนินการตามหน้าที่ ต้องมีหนังสือไปถึงกรมบังคับคดี เพื่อทำการบังคับคดี ก็ทำไปเพราะมีความจำเป็นต้องดำเนินการ แต่ในส่วนของราษฎรที่ถูกหมายบังคับคดี ท่านยังมีช่องทาง หากถูกหมายบังคับคดี เพื่อให้ออกจากพื้นที่ ขอให้ท่านมีหนังสือแจ้งไปยังกรมบังคับคดีว่า เรื่องนี้ยังไม่จบ เพราะมีคดีอยู่ในชั้นของศาล ปกครองเพราะฉะนั้น ยังไม่สามารถดำเนินการตามหมายบังคับคดีได้ ๒.๒ ต่อมา คดีของศาลปกครอง ไม่ว่าจะพิพากษาแล้วหรือยังไม่มีการพิพากษานั้น ส่วนที่พิพากษาแล้ว หน่วยงานจะต้องอุทธรณ์ หากไม่อุทธรณ์หน่วยงานก็จะถูกดำเนินการตามกฎหมายเช่นกัน เมื่ออุทธรณ์แล้ว หากศาลปกครองสูงสุดพิพากษามาเหมือนศาลฎีกาก็จบไม่มีปัญหาอะไร แต่หากพิพากษาเหมือนกับศาลปกครองระยอง อันนี้จะมีปัญหาที่หน่วยงานจะต้องยกประเด็นคำพิพากษาของศาลส่งไปคณะกรรมการวินิจฉัยชี้ขาดอำนาจหน้าที่ระหว่างศาลว่าจะให้ดำเนินการตามศาลใด

วัน เวลา	รายละเอียด
	<p>๒.๓ ดังนั้น ข้อเสนอทางแก้ไขในทางบริหารคือ ให้หน่วยงานของรัฐที่เกี่ยวข้องทุกหน่วย ไม่ว่าจะกี่กรม กี่กระทรวงก็ตาม ทารอกันให้จบ จะทราบที่มาหรือไม่ทราบที่มาก็ตาม ปัจจุบันจะแก้ไขปัญหาดังกล่าวได้ด้วยวิธีใดตามอำนาจหน้าที่ที่มีอยู่ของแต่ละกระทรวงและแต่ละกรม ก็ทำตามอำนาจหน้าที่ให้ถูกต้องตามกฎหมาย โดยความร่วมมือของประชาชนในพื้นที่ ควรจะถอยคนละก้าว และเมื่อได้ข้อสรุปเรียบร้อยแล้ว คดีที่ค้างอยู่ในศาล คดีที่ศาลบังคับมาแล้วต้องดำเนินการตามคำพิพากษา ก็มีทางแก้ คือ คดีที่อยู่ในศาลหากใครที่ไปฟ้องก็ขอให้ไปถอนฟ้อง คดีที่ต้อง บังคับคดีหน่วยงานก็ไปแจ้งกรมบังคับคดีว่าที่ศาลมีคำพิพากษาให้บังคับคดี คู่กรณีทั้งสองฝ่ายตกลงกันเรียบร้อยแล้วไม่ติดใจที่จะบังคับคดีตามคำพิพากษาต่อไป ก็มีช่องทางตามกฎหมายที่จะให้ทุกคนอยู่ด้วยความสุขด้วยกันทุกฝ่าย</p>
<p>๗ กรกฎาคม ๒๕๖๖</p>	<p>ธนากรักษ์จังหวัดระยอง ได้ส่งข้อมูลการประชุมหารือเพื่อหาแนวทางการแก้ไขปัญหาพื้นที่ทับซ้อนบนเกาะเสม็ดตามข้อเสนอแนะของคณะกรรมการ สว.พบประชาชน ภาคตะวันออก ๓ ประเด็น ดังนี้</p> <ol style="list-style-type: none"> ๑. บริเวณพื้นที่เขานอกเขตอุทยานฯ (พื้นที่ทางเหนือ) ที่สำนักงานธนากรักษ์พื้นที่ระยอง ได้ดำเนินการจัดให้ราษฎรเช่าแล้ว แต่มีพื้นที่บางส่วนทับซ้อนกับแนวเขตอุทยานฯ ตามพระราชกฤษฎีกากำหนดบริเวณที่ดินป่าเขาแหลมเทียน เขาเปล็ด เขาแหลมหญ้า เกาะเสม็ด และเกาะใกล้เคียง ให้เป็นอุทยานแห่งชาติ พ.ศ. ๒๕๒๔ และมีพื้นที่ในสัญญาเช่าบางส่วนอยู่บริเวณชายหาด ๒. บริเวณพื้นที่เช่าในเขตอุทยานฯ บริเวณชุมชน มีพื้นที่ในสัญญาเช่าบางส่วนทับซ้อนกับแนวเขตอุทยานฯ โดยมีผู้เช่าบางรายถูกดำเนินคดี และมีคำพิพากษาถึงที่สุดให้ออกจากพื้นที่บริเวณป่าที่เกิดเหตุ ๓. บริเวณพื้นที่เช่าในเขตอุทยานฯ ตามแนวเขตแก้ไขปัญหาราษฎรบุกรุกที่ดินของรัฐตามมติ กปร. ครั้งที่ ๗/๒๕๔๓ วันที่ ๑๓ ต.ค. ๒๕๔๓ ที่มีมติให้ราษฎรที่ถูกจับกุม จำนวน ๔๙ ราย ได้รับสิทธิการเช่าที่ดินราชพัสดุ ซึ่งปัจจุบันได้มีการแบ่งแปลงเช่า มีการโอนสิทธิการเช่าจึงมีจำนวนสัญญาเช่าทั้งหมด ๑๘๒ สัญญา (รายตัว) แต่มีเนื้อที่เช่าไม่เกินไปจากที่ได้มีการจัดให้เช่าครั้งแรก โดยผู้เข้าร่วมประชุมได้หารือร่วมกันพิจารณาในแต่ละประเด็น สรุปได้ดังนี้ <ol style="list-style-type: none"> ๑. บริเวณพื้นที่เขานอกเขตอุทยานฯ (พื้นที่ทางเหนือ) สำนักงานธนากรักษ์พื้นที่ระยองยืนยันว่า การดำเนินการจัดให้เช่าที่ดินราชพัสดุบริเวณดังกล่าวมีการสำรวจรังวัดแผนที่ร่วมกันกับอุทยานแห่งชาติฯ เป็นไปตามระเบียบการจัดหาประโยชน์ โดยผู้เช่าได้ใช้ประโยชน์ในบริเวณแปลงเช่าและชำระค่าเช่าอย่างต่อเนื่อง ซึ่งอุทยานฯ ยืนยันแนวเขตตามแผนที่แนบท้ายพระราชกฤษฎีกา ๒๕๒๔ ประกอบกับผู้ตรวจการแผ่นดินได้มีข้อเสนอเมื่อคราวการประชุมแก้ไขปัญหาดังกล่าว ให้รอผลการพิจารณาของคณะกรรมการ One Map ก่อน เพื่อให้

วัน เวลา	รายละเอียด
	<p>เกิดความชัดเจนเรื่องแนวเขต จึงจะหาแนวทางแก้ไขปัญหาต่อไป สำหรับแปลงเช่ากรรมนารักษ์ที่ครอบคลุมพื้นที่ป่าและบริเวณชายหาดในเขตอุทยานฯ ที่มีการจัดให้เช่าไปแล้วนั้น สำนักงานนารักษ์พื้นที่ระยองจะร่วมกับอุทยานฯ และสำนักงานเจ้าท่าภูมิภาคสาขาระยองในการตรวจสอบ และหากปรากฏข้อเท็จจริงว่าเป็นพื้นที่ป่าและชายหาด นารักษ์จะกันพื้นที่ออกจากพื้นที่ตามสัญญาเช่า</p> <p>๒. บริเวณพื้นที่เช่าในเขตอุทยานฯ บริเวณชุมชน สำนักงานนารักษ์พื้นที่ระยองได้ดำเนินการจัดให้ราษฎรเช่าแล้ว ซึ่งในที่ประชุมเห็นควรให้รอผลการพิจารณาของคณะกรรมการ One Map เพื่อให้เกิดความชัดเจน ตามข้อเสนอแนะของผู้ตรวจการแผ่นดิน ให้มีการกันพื้นที่บริเวณดังกล่าวออกจากเขตอุทยานฯ แต่ปัจจุบันพื้นที่บริเวณดังกล่าว อุทยานฯ ได้ดำเนินการตาม พ.ร.บ.อุทยานฯ พ.ศ. ๒๕๖๒ มาตรา ๖๔ ตามแนวทางการแก้ไขปัญหาดินของราษฎรในเขตป่าอนุรักษ์แล้ว ขณะนี้อยู่ระหว่างรอช่างจากกรมอุทยานฯ มาปักหลักเขตเพื่อการอนุรักษ์ และรอผลการตรวจสอบเขตการปกครองจากกรมการปกครอง และเขียนแผนที่แนบท้ายพระราชกฤษฎีกา ซึ่งการดำเนินการดังกล่าวต้องพิจารณาตามข้อเท็จจริงด้วย เนื่องจากป้องกันการใช้ประโยชน์ในที่ดิน ไม่ใช่เป็นการใช้อยู่อาศัยและประกอบกิจการเกษตร แต่เป็นการดำเนินกิจการเชิงพาณิชย์กรรมเกือบทั้งพื้นที่แล้ว สำหรับผู้เช่าที่มีการดำเนินคดี อุทยานฯ จำเป็นต้องดำเนินการตามคำพิพากษาของศาล ให้จำเลยและบริวารออกจากป่าที่เกิดเหตุ และคดีถึงที่สุดแล้ว โดยปัจจุบันจำเลยได้ยื่นคำร้องขอขยายระยะเวลายื่นอุทธรณ์คำสั่งครั้งที่ ๒ ซึ่งศาลจังหวัดระยองได้อนุญาตให้ขยายระยะเวลายื่นอุทธรณ์ถึงวันที่ ๒๔ ก.ค. ๒๕๖๖</p> <p>๓. บริเวณพื้นที่เช่าในเขตอุทยานฯ สำนักงานนารักษ์ได้ดำเนินการจัดให้ราษฎรเช่าตามมติ กบร. จำนวน ๔๙ ราย ซึ่งปัจจุบันผู้เช่ารายเดิมได้มีการโอนสิทธิการเช่าบางรายอาจเสียชีวิตและทายาทมาดำเนินการเช่าแทน หรืออาจมีการแบ่งแปลงให้แก่ทายาท หรือโอนให้บุคคลอื่น ซึ่งเป็นการดำเนินการตามระเบียบกระทรวงการคลัง กรณีดังกล่าวสำนักงานนารักษ์ได้พิจารณาโอนสิทธิการเช่าได้ตามระเบียบฯ แต่ให้จำกัดพื้นที่เท่าเดิมของราษฎร ๔๙ ราย และอุทยานฯ ขอให้กรรมนารักษ์ ส่งบัญชีรายชื่อที่มีการเปลี่ยนแปลงให้อุทยานฯ เพื่อใช้ประกอบในการพิจารณาเรื่องขอดำเนินการยื่นขอปรับปรุงซ่อมแซมหรือก่อสร้างอาคารกับอุทยานฯ ซึ่งได้หารือร่วมกันว่าจะดำเนินการตรวจสอบพื้นที่ในส่วนที่มีสิ่งปลูกสร้างเกินเขตเช่า และแจ้งให้อุทยานฯ ทราบ หากแปลงเช่าของผู้เช่ารายใดไม่มีหมุดรอบแปลงที่ชัดเจน สำนักงานนารักษ์จะดำเนินการปักหลักเขตให้ครบถ้วน สำหรับกรณีผู้เช่า ๘ ราย ๙ แปลง ที่มีการโต้แย้งสิทธิ เห็นควรนำเสนอคณะกรรมการพิจารณาการครอบครองที่ดินราชพัสดุเกาะเสม็ด ซึ่งมีรองผู้ว่าราชการจังหวัดระยองเป็นประธาน</p>

วัน เวลา	รายละเอียด
	<p>เพื่อพิจารณาว่ายังมีพื้นที่ที่ผู้เช่าดังกล่าวสามารถเช่าเพิ่มได้หรือไม่ อย่างไร เพื่อสำนักงานธนารักษ์และอุทยานฯ จะได้ดำเนินการในส่วนที่เกี่ยวข้องต่อไป</p>
<p>๒๗ มีนาคม ๒๕๖๗</p>	<p>คณะกรรมการฯ เดินทางลงพื้นที่ ณ ศาลากลางจังหวัดระยอง เพื่อติดตามความคืบหน้าการดำเนินการแก้ไขปัญหาพื้นที่ทับซ้อนบนเกาะเสม็ด พร้อมรับฟังข้อสรุปจากหน่วยงานที่เกี่ยวข้อง สรุปได้ว่า</p> <p>ผู้แทนพื้นที่อนุรักษ์ที่ ๒ ศรีราชา ได้รายงานว่ ปัญหาบนพื้นที่เกาะเสม็ด ซึ่งผลจากการหารือร่วมกับส่วนราชการที่เกี่ยวข้อง และคณะกรรมการโครงการสมาชิกวุฒิสภามอบประชาชนในพื้นที่จังหวัดภาคตะวันออก ได้มีแนวทาง ดังนี้</p> <ol style="list-style-type: none"> 1. พื้นที่บางส่วนที่เป็นพื้นที่ป่าและพื้นที่ชายหาด มีความเห็นร่วมกันว่า ควรมีการสำรวจและกันออกจากพื้นที่เช่า เพราะพื้นที่บางส่วนมีสภาพเป็นป่าธรรมชาติ และบางส่วนพื้นที่เช่าที่อยู่ริมชายหาดไม่เหมาะสมที่จะให้เช่า 2. บริเวณพื้นที่ชุมชน มีมติให้รอผลการพิจารณาของ One Map แต่ปัจจุบันอุทยานแห่งชาติฯ ได้ทำการสำรวจการถือครองของราษฎรบริเวณนั้นแล้ว เพื่อนำเข้าสู่มาตรา ๖๔ แห่งพระราชบัญญัติอุทยานแห่งชาติ พ.ศ. ๒๕๖๒ คือ สำรวจพื้นที่เพื่อผ่อนผันให้ราษฎรทำกินในเขตพื้นที่อุทยานแห่งชาติได้ และ <ol style="list-style-type: none"> ๓. การจัดให้ราษฎรเช่าตามมติ กพร. เมื่อครั้งที่ ๗/๒๕๕๓ วันที่ ๑๓ ตุลาคม ๒๕๕๓ กรณีการโอนสิทธิการเช่า ตามมติ กพร. ในตอนนั้น ไม่ให้มีการเพิ่มจำนวนสิทธิการเช่ามากกว่า ๔๙ ราย แต่ปัจจุบันได้มีการตรวจเช็คข้อมูลกับธนารักษ์พื้นที่ระยองพบว่า ธนารักษ์ระยองได้มีการโอนสิทธิการเช่าไปกว่า ๑๗๒ สัญญาเช่า ซึ่งประเด็นนี้ ได้มีการหารือกับทางธนารักษ์ว่า ชัดหรือแย้งกับทางมติ กพร. หรือไม่ <p>ประเด็นที่เป็นปัญหา คือ การประสานงานระหว่างหน่วยงานอื่น ๆ ในพื้นที่ด้วยกัน เกี่ยวกับเรื่องการออกเอกสารสิทธิสัญญาเช่า และขอบเขตการเช่าที่ไม่ตรงกัน จึงไม่สามารถตรวจสอบพื้นที่ให้เกิดความถูกต้องชัดเจนได้ โดยมีคำสั่งกองอำนวยการรักษาความมั่นคงภายในจังหวัดระยอง ที่ ๖/๒๕๕๙ เรื่องแต่งตั้งคณะทำงานเพื่อตรวจสอบสิ่งปลูกสร้างและรังวัดพื้นที่เกาะเสม็ด มีหน้าที่ตรวจสอบสิ่งปลูกสร้างอาคาร รวมถึงสิ่งปลูกสร้างอาคารที่รुक้ำพื้นที่สาธารณะ รุก้ำพื้นที่อุทยานแห่งชาติฯ และสั่งการให้ผู้ประกอบการ และผู้ที่มีสิ่งปลูกสร้างและอาคารที่ผิดระเบียบหรือกฎหมายที่รुक้ำพื้นที่ดังกล่าวหรือถอนสิ่งปลูกสร้างและอาคาร เมื่อคณะทำงานมีมติให้ถอดถอนหรือตามคำสั่งประธานคณะทำงาน โดยประเด็นที่มีปัญหาคาบเกี่ยว คือพื้นที่สีเขียว มีสิ่งปลูกสร้างที่คาบเกี่ยวเขตเช่าที่ดินราชพัสดุกับเขตอุทยานแห่งชาติ จำนวน ๓๓ ราย ๘๓ หลัง ซึ่งมติเห็นควรให้หัวหน้าอุทยานแห่งชาติ และธนารักษ์ทำข้อมูลเสนอกรมอุทยานแห่งชาติ เพื่อจะดำเนินการในส่วนที่ล้ำเขตพื้นที่เช่าธนารักษ์ ก็ให้เข้ากับอุทยานแห่งชาติแทน แต่กรมอุทยานแห่งชาติ ณ ตอนนั้น เห็นว่าเป็นเขตที่ล้ำพื้นที่อุทยานแห่งชาติ ไม่สามารถจะให้เช่าได้ และขัดต่อข้อกฎหมาย กรมอุทยานแห่งชาติจึงแจ้งให้ปฏิบัติตามข้อกฎหมายต่อไป ซึ่งปัจจุบันยังไม่ได้ดำเนินการใด ๆ กับพื้นที่คาบเกี่ยวดังกล่าว</p>

วัน เวลา	รายละเอียด
	<p>ปัญหาส่วนที่สอง รุกล้ำจากพื้นที่เช่าของธนารักษ์เอง ปัจจุบันไม่มั่นใจว่าทางธนารักษ์จัดให้ทางผู้เช่ามีการเช่าเต็มพื้นที่หรือไม่ส่วนที่ล้ำเขตอุทยาน โดยมีคำสั่งที่เกี่ยวข้อง คือ คำสั่งที่ ๙๖๔๓/๒๕๖๑ เรื่อง ตั้งคณะกรรมการพิจารณาการครอบครองที่ดินราชพัสดุเกาะเสม็ดในเขตอุทยานแห่งชาติเขาแหลมหญ้า-หมู่เกาะเสม็ด เพื่อการจัดให้เช่า โดยมีรองผู้ว่าราชการจังหวัดเป็นประธาน มีธนารักษ์เป็นฝ่ายเลขานุการ มีอุทยานแห่งชาติฯ มีหน่วยงานในพื้นที่เป็นคณะกรรมการ ซึ่งคณะกรรมการชุดนี้เป็นผู้พิจารณาว่า จะให้ราษฎรเช่าเพิ่มหรือไม่ให้เช่าเพิ่ม ซึ่งเคยมีผู้ยื่นขอเช่าเพิ่มเมื่อปี ๒๕๖๑ แต่ขณะนั้น คณะกรรมการไม่เห็นชอบให้เช่า เนื่องจากไม่ใช่ผู้มีรายชื่ออยู่ในมติ กปร. ๔๙ ราย ที่ถูกดำเนินการจับกุมเมื่อปี ๒๕๓๓ คณะกรรมการชุดนี้จึงไม่ให้เช่า ส่วนผู้ที่มีรายชื่อใน ๔๙ ราย นั้น ได้อนุญาตให้เช่าได้ ซึ่งสอดคล้องกับมติ กปร. ที่ไม่ให้เพิ่มสิทธิการเช่ามากไปกว่า ๔๙ ราย ซึ่งการโอนสิทธิมากกว่า ๔๙ รายนั้น อุทยานแห่งชาติฯ ได้ทำเรื่องแจ้งไปแล้วว่ามีผลต่อการดำเนินการในคดีจับกุม</p> <p>สำหรับประเด็นปัญหาอื่น ๆ ได้ทำการสรุปเสนอกรมอุทยานแห่งชาติเรียบร้อยแล้วว่า เห็นควรตั้งคณะทำงานจากกรมอุทยานแห่งชาติ กรมธนารักษ์ ที่มีอำนาจในการตัดสินใจได้ เพื่อหารือร่วมกันในการแก้ไขปัญหาในพื้นที่</p> <p>ธนารักษ์พื้นที่ ให้ข้อมูลว่า ประเด็นที่เกี่ยวกับการแก้ไขปัญหา ตามที่อุทยานแห่งชาติได้รายงานนั้นถูกต้องแล้ว ส่วนความคืบหน้า เมื่อมีการหารือแล้ว ได้แจ้งปัญหาไปยังกรมธนารักษ์หลายครั้งแล้ว ตามที่ได้รับคำสั่งการอาจจะเพิ่มเติมนในส่วนของกรมธนารักษ์ได้มีการรวบรวมข้อเท็จจริง สภาพปัญหาส่งไปที่ สคทช. ในฐานะฝ่ายเลขานุการ ร่วมกับหน่วยงานอุทยานแห่งชาติ ธนารักษ์ และหน่วยงานที่เกี่ยวข้อง เกี่ยวกับ One Map เมื่อวันที่ ๒๑ กุมภาพันธ์ ๒๕๖๗ ที่ผ่านมา มีการประชุมร่วมกับคณะกรรมการที่ดินของทรัพยากรธรรมชาติและสิ่งแวดล้อม สภาผู้แทนราษฎร ก็มีการนำประเด็นปัญหาดังกล่าวไปร่วมกันพิจารณาอีกครั้ง ซึ่งกรมธนารักษ์ได้เข้าร่วมและได้ชี้แจงปัญหาและแนวทางปฏิบัติที่กำลังดำเนินการอยู่ ทางคณะกรรมการชุดนี้ก็ให้เร่งรัดการดำเนินการ และระหว่างที่รอผล คทช. ให้หน่วยงานที่เกี่ยวข้องประชุมหารือกันในระดับนโยบายและระดับกรม กระทรวง และล่าสุด เข้าวันที่ ๒๗ มีนาคม ๒๕๖๗ ได้ประสานไปยัง คทช. ในเรื่อง One Map ว่าอยู่ในขั้นตอนใด ซึ่งได้รับแจ้งว่า ภายในเดือนนี้ จะนำเรื่องนี้ไปพิจารณา โดยให้กรมธนารักษ์และกรมอุทยานแห่งชาติและหน่วยงานที่เกี่ยวข้องร่วมพิจารณาในคราวนี้ด้วย</p> <p>ส่วนประเด็นที่ทางอุทยานแห่งชาติชี้แจงว่า พื้นที่ทับซ้อนและพื้นที่คาบเกี่ยว ขอรายงานเกี่ยวกับที่มีการจับกุมและการดำเนินคดีศาลปกครอง ซึ่งขณะนี้ศาลปกครองและตุลาการมิได้พิจารณาหน้าบัลลังก์ ได้มีการลงพื้นที่เพื่อเผชิญสืบ โดยเห็นว่าที่อุทยานอ้างแผนที่แนบท้ายพระราชกฤษฎีกาทางผู้เช่าก็แท้ แต่ท่านจะดูว่าแผนที่นี้ได้มาถูกต้องหรือไม่ เมื่อมีการจัดทำมาตั้งแต่ปี ๒๕๒๔ และเมื่อปี ๒๕๕๘ ได้ทำโดยใช้เทคโนโลยีใหม่ ๆ ล่าสุดเมื่อวันที่ ๑๒ มีนาคม ๒๕๖๗ ได้มีการลงพื้นที่เพื่อเผชิญสืบร่วมกับทางอุทยานแห่งชาติและคณะตุลาการศาลปกครองระยอง ได้ข้อมูลข้อเท็จจริงหลาย ๆ อย่าง ซึ่งอาจเป็นคดีหนึ่งที่มีการจับกุมมาตั้งแต่ปี ๒๕๕๙ - ๒๕๖๑ เมื่อศาล</p>

วัน เวลา	รายละเอียด
	<p>พิจารณาแล้วจะมีอะไรที่ผิดจากที่เคยพิจารณามาหรือไม่ ซึ่งรอบนี้ถ้าทางธรรมาภิบาลก็จะได้นำไปเป็นบรรทัดฐานที่สามารถนำไปปฏิบัติได้</p> <p>อุทยานแห่งชาติ ได้ให้ความเห็นว่า ในเรื่อง One Map จะสามารถแก้ไขปัญหาดังกล่าวได้ในส่วนของแนวเขตด้านทิศเหนือ แต่มติ กพร. ปี ๒๕๔๓ ไม่จำเป็นต้องใช้ One Map อุทยานแห่งชาติและธรรมาภิบาลแบบมีเสียงที่ชัดเจนตรงกัน ก็ไม่ต้องใช้ One Map</p> <p>พลเอก วสันต์ สิริยมงคล กรรมการ ได้ให้ความคิดเห็นว่า อุทยานแห่งชาติ จะหรืออย่างไรกับทางธรรมาภิบาลก็ไม่สามารถเข้าใจกันได้ เพราะท่านเป็นคนแจ้งว่าธรรมาภิบาลทำแผนที่มาไม่ตรงกัน เพราะแผนที่ที่ไม่ตรงกัน โดยยึดคนละแนวเขต ฉะนั้นอย่างไรก็ไม่ตรง ถ้ายอมรับเรื่อง One Map ก็จะจบ ฉะนั้น จะต้องมีการมีแผนที่กลาง ๑ แผนที่ เพื่อมาตัดสินว่าเขตนั้นเป็น One Law ถ้ายิ่งทะเลาะกันเช่นนี้ ต่างคนต่างใช้กฎหมายของตัวเอง ผู้ที่ได้รับความเดือดร้อนคือประชาชน แต่ถ้า One Map ตัดสินแล้ว ทุกคนจะต้องยอมรับได้ ดังนั้น ต้องมี One Map เพื่อตัดสิน</p> <p>เจ้าหน้าที่จากกรมแผนที่ทหาร ให้ข้อมูลว่า ในส่วนของ One Map จะมีคณะทำงานที่เป็น One Map ยังไม่สามารถดำเนินการได้ เนื่องจากมีปัญหาที่กระหว่างหน่วยงานที่ยังตกลงกันไม่ได้และมีแนวเขตที่ทับซ้อนกันอยู่ ซึ่งเมื่อการทับซ้อนจะต้องทำประเด็นข้อเท็จจริงทั้งในส่วนของข้อกฎหมาย และในแง่ของสภาพพื้นที่ ว่าเป็นพื้นที่ที่สมควรจะต้องได้รับการอนุรักษ์เป็นพื้นที่อุทยานหรือไม่ มีการใช้ประโยชน์ไปแล้วอย่างไรหรือไม่ และการดำเนินการที่มีการจับกุมที่ผ่านมา ซึ่งข้อมูลเหล่านี้จะถูกนำเสนอเป็นข้อพิจารณาเพื่อเสนอต่อคณะกรรมการนโยบายใน คทช. ซึ่งจะทำให้ความเห็นได้ว่าจะเลือกใช้แนวทางไหน แต่การที่จะไปสู่คณะกรรมการนโยบายได้จะต้องมีข้อมูลข้อเท็จจริงที่ครบถ้วน รอบด้าน</p> <p>พลเอก วรพงษ์ สำนเตร รองประธานกรรมการ คนที่หนึ่ง ได้ให้ข้อเสนอแนะว่าการเป็นข้าราชการต้องทำงานเพื่อประชาชนและประเทศชาติ ต้องทำงานให้ถูกต้องเป็นไปตามกฎหมาย แต่ทั้งนี้ทั้งนั้น ก็ต้องให้ประชาชนรักด้วย และประชาชนก็จะต้องมีกฎเกณฑ์กติกา มิใช่จะให้เพียงข้อราชการยกผลประโยชน์ให้ตนเองและเกิดการรุกร้าตลอด ก็ให้ทุกท่านรู้จักหน้าที่ของตนเอง และปฏิบัติตามกฎกติกาที่ได้ร่วมกันวางไว้เป็นไปตามกฎระเบียบและข้อกฎหมายที่สามารถดำเนินการได้ โดยหวังผลที่จะแก้ไขปัญหาให้พี่น้องประชาชนเป็นสำคัญ</p>

ภาพประกอบการลงพื้นที่ จุดที่ ๑
ณ ศาลากลางจังหวัดระยอง





จุดที่ ๒ สำนักประชาสัมพันธ์เขต ๗ จันทบุรี

สมาชิกวุฒิสภา คณะกรรมการโครงการสมาชิกวุฒิสภาพบประชาชนในพื้นที่จังหวัดภาคตะวันออก ประกอบด้วย

๑. พลเอก วรพงษ์ สง่าเนตร	รองประธานกรรมการ คนที่หนึ่ง
๒. นางกอบกุล อาภากร ณ อยุธยา	รองประธานกรรมการ คนที่สาม
๓. พลเอก วสันต์ สุริยมงคล	กรรมการ
๔. พลเอก ชงชัย สาระสุข	กรรมการ
๕. พลเรือโท สนธยา น้อยฉายา	กรรมการ
๖. ผู้ช่วยศาสตราจารย์บุญส่ง ไช้เกษ	กรรมการ
๗. นางดวงพร รอดพยาธิ์	กรรมการ
๘. นายเจน นำชัยศิริ	กรรมการ
๙. นายสุรเดช จิรัฏฐิติเจริญ	กรรมการ
๑๐. นายชาญวิทย์ ผลชีวิน	กรรมการ
๑๑. นายอุดม วรัญญรัฐ	กรรมการ
๑๒. นายจिरชัย มูลทองโร่ย	ประธานคณะอนุกรรมการด้านประชาสัมพันธ์

พร้อมด้วย นายณัฐศักดิ์ ดีศรี ท้องถิ่นจังหวัดระยอง ผู้แทนผู้ตรวจราชการกระทรวงมหาดไทย เขต ๙ โดยมี นายทองทศ มหามนตรี ผู้อำนวยการสำนักประชาสัมพันธ์ เขต ๗ ให้การต้อนรับ ซึ่งการเข้าพบสื่อมวลชนในครั้งนี้เป็นการแสดงความขอบคุณที่ให้การสนับสนุนโครงการสมาชิกวุฒิสภาพบประชาชนในพื้นที่จังหวัดภาคตะวันออกมาโดยตลอดระยะเวลา ๕ ปี พร้อมทั้งได้มีการนำเสนอผลการดำเนินงานของคณะกรรมการฯ ให้กับทางสื่อมวลชนได้รับทราบ โดยสรุปได้ดังนี้

๑. พลเอก วรพงษ์ สง่าเนตร รองประธานกรรมการ คนที่หนึ่ง

กล่าวเปิดและขอบคุณพี่น้องสื่อมวลชนทั้งที่ได้ร่วมลงพื้นที่ไปกับคณะกรรมการฯ และมีได้ร่วมลงพื้นที่แต่ก็เป็นแรงขับเคลื่อนในการเผยแพร่ข้อมูลข่าวสารและผลการดำเนินงานของคณะกรรมการฯ ให้พี่น้องประชาชนได้รับทราบ ในการเป็นกระบอกเสียงส่งต่อข่าวสารและปัญหาความเดือดร้อนของพี่น้องประชาชนที่ได้พบเห็นจากการลงพื้นที่ไปสู่หน่วยงานต่าง ๆ ที่เกี่ยวข้อง จนเกิดเป็นพลังในการขับเคลื่อนการแก้ไขปัญหาจากทุกฝ่ายได้เป็นผลสำเร็จ โดยเฉพาะกรมประชาสัมพันธ์ และสำนักงานประชาสัมพันธ์เขต ๗ จันทบุรี ซึ่งเป็นหน่วยงานหลักในการเผยแพร่ข้อมูลข่าวสารและผลการปฏิบัติการกิจของคณะกรรมการสมาชิกวุฒิสภาพบประชาชนในพื้นที่จังหวัดภาคตะวันออก ที่เป็นประโยชน์ให้พี่น้องประชาชนได้รับทราบมาอย่างต่อเนื่อง ตลอดระยะเวลา ๕ ปีที่ผ่านมา ที่ได้ร่วมกันลงพื้นที่ไปแก้ไขปัญหาและบรรเทาความเดือดร้อนให้กับพี่น้องประชาชน ไปสร้างความสุข สร้างสีสันให้เกิดรอยยิ้มของพี่น้องประชาชนในวันนี้ กระผมและคณะกรรมการฯ ขอขอบคุณทุกท่านแทนพี่น้องประชาชนในพื้นที่จังหวัดภาคตะวันออกไว้ ณ โอกาสนี้ ขอขอบคุณครับ

๒. คณะกรรมการฯ นำเสนอผลงานที่ดำเนินงานสำเร็จ ประกอบด้วย

ผลักดันการส่งเสริมอาชีพเลี้ยงไหมออร์แกนิกให้กับกลุ่มผู้เลี้ยงไหมออร์แกนิก ชุมชนท่ากะบาก

โดย นางกอบกุล อาภากร ณ อยุธยา

ที่มา

ด้วยสถานการณ์การแพร่ระบาดของโรคติดเชื้อไวรัสโคโรนา ๒๐๑๙ หรือ โควิด-๑๙ ส่งผลกระทบต่อชีวิตและความเป็นอยู่ของประชาชนในสังคม และส่งผลกระทบต่อทางเศรษฐกิจอย่างรุนแรง ขยายเป็นวงกว้าง ประชาชนขาดรายได้จากการประกอบอาชีพ ทุกภาคส่วนจึงมีความจำเป็นต้องเร่งแก้ไขความเดือดร้อนให้กับประชาชน โดยหมู่บ้านท่ากะบาก หมู่ที่ ๑๐ ตำบลท่าแยก อำเภอเมือง จังหวัดสระแก้ว ที่ประกอบอาชีพการเลี้ยงไหมสำหรับผลิตผ้าไหมออร์แกนิกก็เป็นหนึ่งในชุมชนที่ได้รับความเดือดร้อนจากปัญหาดังกล่าว

เมื่อสถานการณ์การแพร่ระบาดของโรคติดเชื้อไวรัสโคโรนา ๒๐๑๙ ได้บรรเทาลง ส่งผลให้กลุ่มผู้เลี้ยงไหมออร์แกนิกกลับมารวมตัวกันในการประกอบอาชีพอีกครั้ง แต่เกิดปัญหาการขาดแคลนอุปกรณ์ในการดำเนินการ ได้แก่ กี่กระตุกไม้ เครื่องตีปุ๋ยไหมออร์แกนิก วัสดุสำหรับทำเปลเลี้ยงไหมออร์แกนิก เป็นต้น ซึ่งหากได้รับการสนับสนุนวัสดุอุปกรณ์ในการดำเนินงานจะทำให้สามารถเพิ่มผลผลิตและสร้างรายได้ให้กับชุมชนเป็นอย่างมาก

คณะกรรมการโครงการสมาชิกวุฒิสภาพบประชาชนในพื้นที่จังหวัดภาคตะวันออก ได้รับทราบปัญหาดังกล่าวของพี่น้องประชาชนชุมชนท่ากะบาก ผ่านทางสมาชิกวุฒิสภาพระจําจังหวัดสระแก้ว จึงได้พิจารณาร่วมกันและมีความเห็นว่าหากมีการสนับสนุนอุปกรณ์ในการประกอบอาชีพให้กับกลุ่มผู้เลี้ยงไหมออร์แกนิก ชุมชนท่ากะบาก จะเป็นการสร้างรายได้ให้กับประชาชนกลุ่มผู้เลี้ยงไหม ให้สามารถพึ่งพาตนเองได้อย่างยั่งยืน

วันที่ ๒๗ มิถุนายน ๒๕๖๓ คณะกรรมการฯ ประกอบด้วย นายสุรเดช จิรัฏฐิติเจริญ สมาชิกวุฒิสภาพระจําจังหวัดสระแก้ว นางกอบกุล อาภากร ณ อยุธยา รองประธานคณะกรรมการ คนที่สาม และนางสาว ดาวน้อย สุทธินิภาพันธ์ คณะกรรมการอำนวยการฯ จึงเดินทางลงพื้นที่เพื่อไปศึกษาและรับฟังข้อมูลความต้องการของกลุ่มผู้เลี้ยงไหมออร์แกนิก ทำให้ทราบว่า กลุ่มผู้เลี้ยงไหมออร์แกนิกชุมชนท่ากะบาก มีความมุ่งมั่นที่จะสร้างอาชีพและรายได้เพื่อพึ่งพาตนเอง แต่ยังขาดแคลนอุปกรณ์ในการประกอบอาชีพ อีกทั้งวิทยาลัยชุมชนสระแก้วซึ่งเป็นผู้ดูแลชาวบ้านกลุ่มนี้ ได้ให้ข้อมูลว่า ในลำดับต่อไปมหาวิทยาลัยเทคโนโลยีราชมงคลธัญบุรีจะมาช่วยในการศึกษาวิจัย ซึ่งทางวิทยาลัยชุมชนสระแก้วได้เสนอขอของบประมาณผ่านจังหวัดสระแก้วแล้ว ดังนั้น ขอความอนุเคราะห์ผู้ว่าราชการจังหวัดพิจารณาจัดสรรงบประมาณ เพื่อให้เกิดการวิจัยและพัฒนาคุณภาพสิ่งต่อไป

การดำเนินงาน

เมื่อวันที่ ๗ สิงหาคม ๒๕๖๓ คณะกรรมการฯ ได้เดินทางไปยังวิทยาลัยชุมชนสระแก้ว เพื่อพบปะกับพี่น้องประชาชนชุมชนท่ากะบาก เจ้าหน้าที่วิทยาลัยชุมชนสระแก้ว ผู้ว่าราชการจังหวัดสระแก้ว รวมถึงส่วนราชการต่าง ๆ เพื่อส่งมอบอุปกรณ์และเครื่องมือที่ใช้ในการเลี้ยงไหมและทอผ้าให้กับกลุ่มผู้เลี้ยงไหมออร์แกนิก ชุมชนท่ากะบาก เป็นจำนวนเงิน ๕๐,๐๐๐ บาท ทั้งนี้ วิทยาลัยชุมชนสระแก้ว ได้เป็นตัวแทนของชาวบ้าน กล่าวขอบคุณคณะกรรมการฯ ที่ให้ความสำคัญกับพี่น้องประชาชนชุมชนท่ากะบาก ซึ่งเป็นกลุ่มอาชีพเล็ก ๆ ที่อยู่ห่างไกล แต่ก็ยังได้รับความเมตตาจากคณะสมาชิกวุฒิสภา ที่ได้นำวัสดุ

อุปกรณ์ดังกล่าวมาอบให้ถึงโครงการ นอกจากนี้ คณะกรรมการฯ ยังช่วยประสานกับสำนักงานวิจัยแห่งชาติ ในการขออนุญาตทำเครื่องตั้งเส้นไหมอัตโนมัติให้กับวิทยาลัยชุมชนสระแก้ว เพื่อเพิ่มประสิทธิภาพการผลิต พร้อมทั้งส่งเสริมให้มีการขยายกลุ่มผู้เลี้ยงไหมอีรี่ไปอีกหลายพื้นที่ในจังหวัดสระแก้ว นับเป็นโครงการที่จะช่วยสร้างความมั่นคง มั่งคั่ง และยั่งยืนอย่างแท้จริง

ผลสำเร็จ

โครงการนวัตกรรมไหมอีรี่ไทยชุมชน

จากที่คณะกรรมการโครงการสมาชิกวุฒิสภาพบประชาชนในพื้นที่จังหวัดภาคตะวันออก ได้ลงพื้นที่จังหวัดสระแก้วเพื่อรับทราบปัญหาของประชาชน และได้ดำเนินการช่วยเหลือสนับสนุนโครงการนวัตกรรมไหมอีรี่ไทยเพื่อชุมชน ทำให้ได้รับการสนับสนุนทุนวิจัยจากสภาวิจัยแห่งชาติ (วช.) ปี ๒๕๖๔ สามารถสร้างต้นแบบเครื่องตั้งเส้นไหมอีรี่อัตโนมัติ ๔ ชุด ให้แก่เกษตรกรเครือข่าย ๔ กลุ่ม (กระจาย ๓ ภูมิภาค สระแก้ว ตาก เชียงราย)

จากจุดเริ่มต้นดังกล่าวปัจจุบันได้มีเกษตรกรทั่วประเทศสนใจขอเรียนรู้ และร่วมลงนามในเครือข่ายไหมอีรี่แห่งประเทศไทยภายใต้โครงการนวัตกรรมไหมอีรี่ไทยชุมชน จำนวน ๒๓๔ กลุ่ม ประมาณ ๑,๒๕๗ ครัวเรือน จากทั่วประเทศ โดยส่วนมากเกษตรกรประสบปัญหาจากรายได้ไม่เพียงพอขาดโอกาส ไม่มีที่ดินทำกิน ผู้สูงอายุ หรือเป็นกลุ่มผู้ดูแลผู้พิการ ซึ่งประชาชนเกษตรกรที่สนใจได้เห็นถึงโอกาสการสร้างอาชีพใหม่และรายได้ที่ดีแก่ครอบครัว โดยลงทุนต่ำ ใช้พื้นที่น้อย สามารถดูแลตัวเองโดยไม่กระทบภาระงานประจำ

นอกจากนี้ ยังได้ก่อตั้งโรงงานนวัตกรรมไหมอีรี่อินทรีย์เพื่อชุมชน โดยได้รับการสนับสนุนจากสภาอุตสาหกรรมและภาคเอกชนด้านทุนและสถานที่ในการก่อสร้างโรงงาน ซึ่งใช้นวัตกรรมเครื่องจักรหลักจากโครงการวิจัย และโรงงานจะทำสัญญารับซื้อผลผลิตไหมอีรี่จากประชาชนเครือข่ายโดยให้ราคาอ้างอิงตามมาตรฐานที่ดี สร้างความมั่นคงแก่ระบบการผลิตของกลุ่มเครือข่ายและระบบแปรรูปของโรงงานอย่างสัมพันธ์กันอย่างดีและยั่งยืน

ขับเคลื่อนการแก้ไขปัญหาของผู้ใช้ถนนทางหลวงหมายเลข ๓๓๖๙

ตอน วัดอำภาศิริวงค์ - คลอง ๑๖

โดย นายสุรเดช จิรฐิติเจริญ

ที่มา

เมื่อวันที่ ๑๑ กันยายน ๒๕๖๓ คณะกรรมการโครงการสมาชิกวุฒิสภาพบประชาชนในพื้นที่จังหวัดภาคตะวันออก ได้เดินทางลงพื้นที่พบประชาชน ณ จังหวัดนครนายก และได้รับทราบถึงความเดือดร้อนของพี่น้องประชาชนพื้นที่องค์กรักษ์ จังหวัดนครนายก ที่ได้รับความเดือดร้อนอย่างหนักจากการใช้รถใช้ถนนเส้นคลอง ๑๖ (บริเวณวัดอำภาศิริวงค์ แยกสายลำลูกกา-บางน้ำเปรี้ยว) เนื่องจากถนนเส้นดังกล่าว เป็นถนนสองเลนที่รถวิ่งสวนทางกัน และไม่มีไฟฟ้าส่องสว่าง มีอุบัติเหตุเกิดขึ้นบ่อยครั้ง ส่งผลให้มีผู้เสียชีวิต และผู้ได้รับบาดเจ็บจนเกิดความพิการแล้วหลายราย พี่น้องประชาชนที่ใช้รถใช้ถนนในพื้นที่องค์กรักษ์ ได้เสนอเรื่องร้องเรียนไปยังหน่วยงานต่าง ๆ ให้ช่วยแก้ไขปัญหาดังกล่าวเพื่อบรรเทาความเดือดร้อนให้แก่พี่น้องประชาชน ซึ่งคณะกรรมการโครงการสมาชิกวุฒิสภาพบประชาชนในพื้นที่จังหวัดภาคตะวันออก

เป็นหน่วยงานหนึ่งที่พี่น้องประชาชนให้ความไว้วางใจ ส่งเรื่องเข้ามาเพื่อให้ช่วยแก้ไขปัญหาดังกล่าวให้เกิดความคลี่คลายหรือเบาบางลง

การดำเนินงาน

คณะกรรมการโครงการสมาชิกรัฐสภาพบประชาชนในพื้นที่ภาคตะวันออก มิได้มีนงอนใจ ได้ดำเนินการสอบถามปัญหาข้อเท็จจริงถึงความเดือดร้อนไปยังผู้ว่าราชการจังหวัดนครนายก และได้มีการลงพื้นที่ติดตามความคืบหน้าการแก้ไขปัญหาให้กับพี่น้องประชาชน กรณีถนนไม่มีไหล่ทาง ไม่มีทางเท้า และไม่มีไฟฟ้าส่องสว่าง พร้อมทั้งได้มีการประชุมหารือร่วมกับผู้ว่าราชการจังหวัด และส่วนราชการที่เกี่ยวข้อง โดยการหารือคณะกรรมการฯ ได้มีการเสนอแนะแนวทางในการให้ความช่วยเหลือพี่น้องประชาชน ทั้งในระยะเร่งด่วนและในระยะยาว ซึ่งได้รับความร่วมมือกับทุกภาคส่วนเป็นอย่างดี และได้เสนอให้ทุกภาคส่วนมีการทำงานที่จะบูรณาการร่วมกัน ตั้งแต่การกำหนดแผนงาน/โครงการ การบรรจุแผนงานโครงการที่เชื่อมโยงสอดคล้องกันในทุกระดับ เพื่อเป้าหมายให้ได้รับการจัดสรรงบประมาณสำหรับดำเนินการแก้ไขปัญหาดังกล่าว ในส่วนของระดับพื้นที่ ก็ให้มีการเจรจาหรือกับลูกบ้านเจ้าของพื้นที่ริมสองข้างทาง เพื่อแสดงถึงความพร้อมที่จะให้ใช้พื้นที่สำหรับก่อสร้างไหล่ทางได้ต่อไป

ผลสำเร็จ

คณะกรรมการโครงการสมาชิกรัฐสภาพบประชาชนในพื้นที่ภาคตะวันออกได้มีการติดตามความคืบหน้าเป็นระยะ ทั้งจากการลงพื้นที่ การประชุมหารือร่วมกับส่วนราชการระดับจังหวัดในพื้นที่และผ่านทางสื่ออิเล็กทรอนิกส์ ซึ่งเรื่องดังกล่าวมีความคืบหน้าในการดำเนินการแก้ไขปัญหาอย่างต่อเนื่อง โดยจังหวัดนครนายกและแขวงทางหลวงนครนายก ได้วางแผนดำเนินการแก้ไขปัญหาโดยแบ่งเป็น ๒ ระยะ คือ **ระยะเร่งด่วน** ได้มีการติดตั้งไฟฟ้าส่องสว่าง เพื่ออำนวยความสะดวกและเพิ่มความปลอดภัยแก่ผู้ใช้เส้นทางเรียบร้อยแล้ว ในส่วน**ระยะยาว** ได้มีแผนดำเนินโครงการขยายไหล่ทางจราจรบนทางหลวงหมายเลข ๓๓๖๙ ตอน วัดอำภาศิริวงค์ – คลอง ๑๖ เป็นระยะ ๆ โดยคาดการณ์ว่าจะแล้วเสร็จทั้งหมดได้ในปีงบประมาณ ๒๕๖๘

ล่าสุด วันที่ ๒๔ พฤศจิกายน ๒๕๖๖ คณะกรรมการโครงการสมาชิกรัฐสภาพบประชาชนในพื้นที่ภาคตะวันออก ได้ลงพื้นที่ไปติดตามการดำเนินโครงการขยายไหล่ทางฯ ณ บริเวณหน้าโรงเรียนภัทรพิทยาคารย์ ตำบลพระอาจารย์ อำเภอองครักษ์ จังหวัดนครนายก ซึ่งปัจจุบันได้ดำเนินการเรียบร้อยแล้ว พี่น้องประชาชนได้กล่าวขอบคุณคณะกรรมการทุกท่านที่มีส่วนช่วยผลักดันให้เกิดการแก้ไขปัญหาดังกล่าว ซึ่งมีความพึงพอใจอย่างยิ่ง และได้ฝากประเด็นเพิ่มเติมในเรื่องของไฟฟ้าส่องสว่างที่ยังไม่เพียงพอ โดยคณะกรรมการฯ ได้ให้คำแนะนำแก่ผู้นำชุมชนและชาวบ้าน พร้อมทั้งบริหารท้องถิ่นที่ท้องถิ่นในการร่วมกันจัดทำแผนระดับพื้นที่ เสนอไปยังระดับอำเภอ และจังหวัด พร้อมทั้งบูรณาการร่วมกันกับแขวงทางหลวงจังหวัดนครนายกและการไฟฟ้าส่วนภูมิภาคในการจัดหางบประมาณเพื่อดำเนินการแก้ไขปัญหาดังกล่าว โดยในส่วนนี้พี่น้องประชาชนจะต้องให้ความร่วมมือในการมอบพื้นที่สำหรับติดตั้งเสาไฟฟ้าส่องสว่าง เพื่อให้โครงการสำเร็จ เป็นไปตามวัตถุประสงค์ของพี่น้องประชาชนที่ต้องการให้ผู้ใช้งานเส้นทางเกิดความปลอดภัย ลดอุบัติเหตุ ลดการสูญเสีย และเกิดความผาสุกในชุมชนอย่างยั่งยืน

ผลิตภัณฑ์การก่อสร้างการขยายถนนสาย ฉช. ๓๐๐๕ แยกทางหลวงหมายเลข ๓๑๔
อำเภอบ้านโพธิ์ จังหวัดฉะเชิงเทรา

โดย นายสุรเดช จิรัฐิติเจริญ

ที่มา

ตามที่คณะกรรมการโครงการสมาชิกรัฐสภาพบประชาชนในพื้นที่จังหวัดภาคตะวันออก ได้ลงพื้นที่จังหวัดฉะเชิงเทรา เพื่อพบปะพี่น้องประชาชน ภาครัฐ ภาคเอกชน และรับฟังปัญหาความเดือดร้อนของพี่น้องประชาชน ซึ่งหอการค้าจังหวัดฉะเชิงเทรา ได้ยื่นหนังสือขอรับการสนับสนุนและผลิตภัณฑ์การก่อสร้างการขยายถนนสาย ฉช. ๓๐๐๕ แยกทางหลวงหมายเลข ๓๑๔ อำเภอ บ้านโพธิ์ จังหวัดฉะเชิงเทรา ลงวันที่ ๑๐ กรกฎาคม ๒๕๖๓ ต่อคณะกรรมการฯ เพื่อขอให้ช่วยผลักดันโครงการดังกล่าว ซึ่งถนนเส้นนี้มีความยาวระยะทางประมาณ ๖ กิโลเมตร มีปริมาณการจราจรหนาแน่นมาก เป็นถนนที่สามารถเชื่อมโยงไปยังถนนสายหลักต่าง ๆ หลายเส้นทาง แต่เป็นเพียงถนน ๒ ช่องจราจร ทำให้ประสบปัญหาการเกิดอุบัติเหตุอย่างต่อเนื่อง ทั้งเรื่องรถยนต์เลี้ยวชนประชาชนที่สัญจรข้ามทางรถยนต์เดี่ยวชนรถจักรยานยนต์ หรือรถจักรยานยนต์เดี่ยวชนรถยนต์ที่จอดเสียริมข้างทาง เป็นต้น เป็นสาเหตุทำให้ประชาชนและผู้ใช้การจราจรเส้นทางนี้ได้รับความเสียหายและได้รับความเดือดร้อนเป็นอย่างมาก

โครงการก่อสร้างการขยายถนนสาย ฉช. ๓๐๐๕ แยกทางหลวงหมายเลข ๓๑๔ อำเภอ บ้านโพธิ์ จังหวัดฉะเชิงเทรา และการก่อสร้างสะพานจำนวน ๑ แห่ง พร้อมการขยายถนนให้เป็น ๔ หรือ ๖ ช่องจราจร รวมถึงการก่อสร้างสะพานข้ามแม่น้ำบางปะกงเป็น ๔ หรือ ๖ ช่องจราจรด้วยนั้น หากสามารถดำเนินการได้ประชาชนและผู้ใช้เส้นทางนี้จะมีความปลอดภัยในชีวิตและทรัพย์สินมากขึ้น อีกทั้งจังหวัดฉะเชิงเทราเป็นจังหวัดหนึ่งในเขตพัฒนาพิเศษภาคตะวันออก (EEC) ซึ่งการพัฒนาตามแนวทางที่นำเสนอจะเป็นการเตรียมรองรับการขับเคลื่อนเขตเศรษฐกิจอย่างเป็นระบบ และมีประสิทธิภาพเพื่อพัฒนาส่งเสริมด้านการค้า การลงทุน เพิ่มขีดความสามารถในการแข่งขันด้านโครงสร้างพื้นฐานของระบบการคมนาคมขนส่ง กระตุ้นภาคเศรษฐกิจของจังหวัดและของประเทศให้เจริญเติบโตอย่างมั่นคง มั่งคั่ง ยั่งยืนในระยะยาวอย่างต่อเนื่อง

การดำเนินงาน

ด้วยเหตุนี้ เพื่อให้การแก้ไขปัญหาดังกล่าวเป็นไปตามหน้าที่และอำนาจของวุฒิสภา คณะกรรมการฯ ได้มีการประชุมหารือร่วมกัน และได้ส่งเรื่องดังกล่าวไปยังคณะกรรมการการคมนาคม วุฒิสภา เมื่อวันที่ ๓ สิงหาคม ๒๕๖๓ เพื่อดำเนินการตามหน้าที่และอำนาจต่อไป

วันที่ ๗ ตุลาคม ๒๕๖๓ คณะกรรมการการคมนาคม วุฒิสภา แจ้งผลการรับฟังข้อมูลจากกรมทางหลวงและสภาหอการค้าจังหวัดฉะเชิงเทราว่า ถนนสาย ฉช. ๓๐๐๕ มีแผนยกระดับมาตรฐานทางอยู่ในข่ายที่ต้องปรับปรุงเป็น ๔ ช่องจราจรอยู่แล้ว โดยกรมทางหลวงชนบทจะขอรับงบประมาณในปี พ.ศ. ๒๕๖๕ เพื่อทำการสำรวจ ออกแบบ และจัดทำรายงานผลกระทบสิ่งแวดล้อม และจะขอรับงบประมาณก่อสร้างได้ในปี ๒๕๖๗ นอกจากนี้ กรณีเขตทางไม่เพียงพอและต้องมีการเวนคืนที่ดิน จะทำการตราพระราชกฤษฎีกาเวนคืนที่ดินในปี ๒๕๖๘ ส่วนปี ๒๕๖๙ จะดำเนินการสำรวจและออกแบบ และเสนองบประมาณดำเนินการก่อสร้างในปี ๒๕๗๐ และเห็นควรให้ดำเนินการก่อสร้างโดยแบ่งการก่อสร้างออกเป็น ๓ ระยะ คือ **ระยะที่ ๑** ก่อสร้างขยายสะพาน **ระยะที่ ๒** ก่อสร้างขยายช่องจราจรถนนสาย ฉช.

๓๐๐๕ ระยะทาง ๖ เมตร และระยะที่ ๓ ก่อสร้างทางเชื่อมระหว่างถนนสาย ฉช. ๓๐๐๑ กับ ฉช. ๓๐๐๕ จะทำให้โครงข่ายทางของกรมทางหลวงชนบทมีความสะดวกมากยิ่งขึ้น เชื่อมโยงจากกรุงเทพมหานครชั้นใน ตั้งแต่ถนนสุขุมวิท ลาดกระบัง หัวตะเข้ ตลอดคลองสวนร้อยปี มาตัดกับทางหลวงหมายเลข ๓๑๔ เชื่อมโยงกับถนนสาย ฉช. ๓๐๐๕ ทางหลวงหมายเลข ๓๑๕ และทางหลวงหมายเลข ๓๓๑

ผลสำเร็จ

ล่าสุด วันที่ **๑๕ ธันวาคม ๒๕๖๖** คณะกรรมการฯ ได้ลงพื้นที่ ณ จังหวัดฉะเชิงเทรา พร้อมติดตามความคืบหน้าของโครงการขยายถนนสาย ฉช. ๓๐๐๕ แยกทางหลวงหมายเลข ๓๑๔ อำเภอบ้านโพธิ์ จังหวัดฉะเชิงเทรา ซึ่งโครงการมีความก้าวหน้าไปอย่างมาก โดยพบว่า ขณะนี้ทางหลวงชนบทได้ดำเนินการขยายไหล่ทางออกไปฝั่งละ ๑ เมตร เรียบร้อยแล้ว เพื่อแก้ไขปัญหาความเดือดร้อนของพี่น้องประชาชนในเบื้องต้นก่อน ทั้งนี้ กระบวนการในการศึกษา EIA ดำเนินการเรียบร้อยแล้ว โดยได้มีการทำประชาพิจารณ์สำรวจผลกระทบสิ่งแวดล้อมครบเรียบร้อยแล้ว ทั้ง ๕ ครั้ง ตั้งแต่ปี ๒๕๖๕ และได้ดำเนินการออกแบบรายละเอียดโครงการแล้วเสร็จ เพื่อให้หน่วยงานที่เกี่ยวข้องดำเนินการจัดตั้งงบประมาณในการขอขยายเขตถนนจาก ๒ ช่องจราจร เป็น ๔ ช่องจราจร ขณะนี้อยู่ระหว่างการศึกษาให้ความเห็นชอบ EIA เมื่อผ่านเรียบร้อยแล้วจะได้อนุมัติงบประมาณเพื่อดำเนินการก่อสร้างถนนเส้นดังกล่าวต่อไป

ผลักดันให้เกิดการปรับปรุงถนนสาย ทล ๓๔๘๑ บางน้ำเปรี้ยว – บ้านสร้าง

โดย นายสุรเดช จิรฐิติเจริญ

ที่มา

เมื่อวันที่ **๑๒ พฤศจิกายน ๒๕๖๔** คณะกรรมการฯ ได้รับเรื่องร้องเรียนจากประชาชนผู้ได้รับความเดือดร้อนจากการใช้ถนนสาย ทล. ๓๔๘๑ เริ่มตั้งแต่จุดทางแยกบ้านไผ่ดำ – จุดทางแยก หมู่ที่ ๖ บ้านหลักร้อย ตำบลบางขนาก อำเภอบางน้ำเปรี้ยว จังหวัดฉะเชิงเทรา เกิดการชำรุดเป็นหลุมลึก บางจุดผิวการจราจรแตกชำรุดเป็นระยะทางหลายกิโลเมตร โดยถนนสายดังกล่าว เป็นเส้นทางหลักในการเดินทางผ่านอำเภอบางน้ำเปรี้ยวจังหวัดฉะเชิงเทราไปสู่จังหวัดปราจีนบุรี แต่ยังไม่ได้รับการปรับปรุงแก้ไขผิวจราจรให้อยู่ในสภาพที่ใช้งานได้อย่างปลอดภัย ทำให้เกิดอุบัติเหตุ สูญเสียชีวิตและทรัพย์สินอย่างต่อเนื่อง ชาวบ้านจึงมีความต้องการให้คณะกรรมการฯ ช่วยประสานไปยังหน่วยงานที่เกี่ยวข้องเพื่อพิจารณาแก้ไขปัญหาความเดือดร้อนของประชาชนในพื้นที่อำเภอบางน้ำเปรี้ยว และผู้ที่สัญจรไป-มาผ่านเส้นทางดังกล่าวให้ได้รับความปลอดภัย

การดำเนินงาน

คณะกรรมการฯ ได้ส่งเรื่องไปยังคณะกรรมการการคมนาคม วุฒิสภา เพื่อช่วยดำเนินการแก้ไขปัญหาความเดือดร้อนตามหน้าที่และอำนาจของวุฒิสภา และได้ติดตามความคืบหน้าอย่างต่อเนื่อง

ผลสำเร็จ

ล่าสุด วันที่ ๑๕ ธันวาคม ๒๕๖๖ คณะกรรมการฯ ได้เดินทางลงพื้นที่จังหวัดฉะเชิงเทราเพื่อติดตามความคืบหน้าโครงการดังกล่าว พบว่า แขวงทางหลวงฉะเชิงเทรา สำนักงานทางหลวงที่ ๑๙ ได้ดำเนินโครงการบูรณะโครงข่ายทางหลวงเชื่อมระหว่างภาคทางหลวงหมายเลข ๓๔๘๑ โดยแก้ไขและปรับปรุงสภาพถนนให้อยู่ในสภาพพร้อมใช้งานเรียบร้อยแล้ว

การแก้ไขปัญหาการจราจรหนาแน่น บริเวณถนนปภรณสงเคราะห์ราษฎร์ และขอไฟฟ้าส่องสว่างพร้อมเส้นทางจักรยาน ถนน รย.ภ.๑๐๐๕๒ สายบ้านฉาง – บ้านกงเพชร

โดย นายสุรเดช จิรฐิติเจริญ

ที่มา

วันที่ ๑๓ กุมภาพันธ์ ๒๕๖๓ คณะกรรมการฯ ได้เดินทางลงพื้นที่ ณ สำนักงานเทศบาล มาบตาพุด เพื่อติดตามความก้าวหน้าการดำเนินโครงการพัฒนาท่าเรืออุตสาหกรรมมาบตาพุด ระยะที่ ๓ พร้อมรับฟังความคิดเห็นของพี่น้องประชาชนในพื้นที่ที่ได้รับผลกระทบจากการก่อสร้างท่าเรือมาบตาพุด โดยในเวทีการหารือครั้งนี้ นายอิทธิ แจ่มแจ้ง ประธานชุมชนหนองแพบ ได้ยื่นหนังสือขอความอนุเคราะห์ให้ คณะกรรมการฯ ช่วยขับเคลื่อนผลักดันการแก้ไขปัญหาการจราจรหนาแน่นบริเวณถนนปภรณสงเคราะห์ราษฎร์ และขอไฟฟ้าส่องสว่างพร้อมเส้นทางจักรยาน ถนน รย.ภ.๑๐๐๕๒ สายบ้านฉาง – บ้านกงเพชร (ถนนเชื่อมระหว่างบ้านฉางและมาบตาพุด) สืบเนื่องจากทางหลวงมอเตอร์เวย์บ้านฉางที่กำลังจะเปิดใช้งาน จะเป็นสาเหตุหนึ่งที่ทำให้รถยนต์เพิ่มขึ้นในพื้นที่มาบตาพุด เพราะเป็นพื้นที่พัฒนาอุตสาหกรรม เป็นแหล่งนักลงทุนและผู้ประกอบการต่าง ๆ เดินทางมาเพื่อติดต่อธุรกิจและปฏิบัติงานในโรงงาน อุตสาหกรรมต่าง ๆ ที่มีอยู่จำนวนมาก หากไม่เร่งดำเนินการแก้ไขปัญหาการจราจร จะทำให้การใช้ชีวิตของคนในชุมชนและผู้ใช้เส้นทางได้รับความเดือดร้อนมากยิ่งขึ้น

การดำเนินงาน

วันที่ ๑๙ มีนาคม ๒๕๖๓ คณะกรรมการฯ ได้พิจารณาและเห็นถึงปัญหาและความเดือดร้อนของพี่น้องประชาชน จึงส่งเรื่องไปยังคณะกรรมการการคมนาคม วุฒิสภา เพื่อดำเนินการตามหน้าที่และอำนาจต่อไป

วันที่ ๑๔ พฤษภาคม ๒๕๖๓ คณะกรรมการการคมนาคม วุฒิสภา ได้รายงานผลการดำเนินการต่อคณะกรรมการฯ ถึงปัญหาการจราจรหนาแน่น บริเวณถนนปภรณสงเคราะห์ราษฎร์ เทศบาลมาบตาพุด โดยทางนิคมอุตสาหกรรมมาบตาพุด ประสานหาแนวทางแก้ไขปัญหาการจราจรหนาแน่นบริเวณถนนปภรณสงเคราะห์ราษฎร์ ซึ่งเทศบาลเมืองมาบตาพุดได้ดำเนินการขยายผิวจราจร ถนนปภรณสงเคราะห์ราษฎร์เพิ่มอีก ๑ ช่องทางจราจร เพื่อบรรเทาความเดือดร้อนใน ระยะแรก ซึ่งจะดำเนินการแล้วเสร็จในเดือนพฤษภาคม ๒๕๖๓ ส่วน ระยะยาว มีแนวทางที่จะก่อสร้างสะพานข้ามแยกตัววาย ซึ่งเป็นจุดตัดของถนนที่ทำให้เกิดปัญหาจราจรติดขัด โดยแขวงทางหลวงชนบทระยอง จะรับผิดชอบดำเนินการจัดหางบประมาณจ้างที่ปรึกษาศึกษาความเหมาะสมและออกแบบก่อสร้างโครงการก่อสร้างสะพานต่อไป ในส่วนของความต้องการไฟฟ้าส่องสว่างและเพิ่มเส้นทางจักรยานบริเวณไหล่ทาง ถนน รย.ภ.๑๐๐๕๒ สายบ้านฉาง – บ้านกงเพชร (ถนนเชื่อมระหว่างบ้านฉางและมาบตาพุด) ตามที่ชุมชนหนองแพบเสนอนั้น องค์การบริหารส่วนจังหวัดระยองได้รายงานว่าได้ดำเนินการติดตั้งไฟฟ้า

ส่องสว่างเพิ่มเติมเรียบร้อยแล้ว จำนวน ๑๒๒ ต้น ใช้งบประมาณดำเนินการ ๒๘,๔๐๐,๐๐๐ บาท นอกจากนี้ ในส่วนของเรื่องเส้นทางจักรยาน ได้บรรจุเข้าแผนพัฒนาท้องถิ่นสี่ปี ฉบับปรับปรุง (พ.ศ. ๒๕๖๑ – ๒๕๖๔) แล้ว

วันที่ ๒๔ มีนาคม ๒๕๖๖ คณะกรรมการฯ ได้ลงพื้นที่พร้อมติดตามความคืบหน้า การดำเนินโครงการจัดทำเส้นทางจักรยาน ถนน รย.ภ.๑๐๐๕๒ สายบ้านฉาง – บ้านกงเพชร (ถนนเชื่อม ระหว่างบ้านฉางและมาบตาพุด) ตามข้อร้องเรียนของนายอิทธิ แจ่มแจ้ง โดยองค์การบริหาร ส่วนจังหวัดระยองแจ้งว่า ขณะนี้ ได้ผู้รับจ้างเรียบร้อยแล้ว และอยู่ระหว่างดำเนินการตีเส้นเพื่อจัดทำ เส้นทางจักรยานตามข้อร้องเรียนดังกล่าว โดยคาดว่าจะดำเนินการแล้วเสร็จภายในเดือนมีนาคม ๒๕๖๗ นี้

จากปัญหาข้อร้องเรียนที่ นายอิทธิ แจ่มแจ้ง ประธานชุมชนหนองแพบ ได้นำเสนอ ในประเด็นด้านการคมนาคม โดยได้รับความเดือดร้อนจากการจราจรที่หนาแน่น และการพัฒนาพื้นที่ เศรษฐกิจพิเศษภาคตะวันออก ข้อร้องเรียนดังกล่าวได้รับการแก้ไขให้บรรเทาเบาบางลงแล้ว ซึ่งนาย อิทธิ แจ่มแจ้ง ในฐานะผู้แทนพี่น้องประชาชนได้กล่าวขอบคุณคณะกรรมการฯ ที่เห็นความสำคัญ ของปัญหา และให้ความสำคัญต่อเสียงเล็ก ๆ ของชาวบ้านนำไปขับเคลื่อนผลักดัน และติดตามปัญหา อย่างต่อเนื่อง ทั้งจากตัวผู้ร้องเองและหน่วยงานที่เกี่ยวข้อง ส่งผลให้ปัญหาความเดือดร้อนในครั้งนี้ ได้รับการแก้ไขเป็นผลสำเร็จที่เกิดขึ้นอย่างแท้จริง

ขับเคลื่อนการพัฒนาเกาะสีชัง สู่ “เกาะสีชังโมเดล”

โดย นายชาญวิทย์ ผลชีวิน

ที่มา

เกาะสีชัง เป็นอำเภอตั้งอยู่ในอ่าวไทย นอกชายฝั่งอำเภอศรีราชา จังหวัดชลบุรี เป็นอำเภอ ที่เล็กที่สุดในประเทศไทย อยู่ห่างกันประมาณ ๑๒ กิโลเมตร และอยู่ห่างจากกรุงเทพฯ ๑๑๗ กิโลเมตร ปัจจุบันเกาะสีชังมีความเจริญเติบโตด้านเศรษฐกิจการท่องเที่ยวเพิ่มมากขึ้นแต่ละปี มีนักท่องเที่ยวทั้งชาวไทยและต่างประเทศเข้ามาท่องเที่ยวเป็นจำนวนมาก รายได้ส่วนใหญ่มาจากธุรกิจ การท่องเที่ยว ซึ่งที่ผ่านมาพี่น้องชาวเกาะสีชัง ได้รับความเดือดร้อนอย่างหนัก ทั้งเรื่องขยะ เรื่องน้ำ อุบะก-บริโศก ปัญหาไฟฟ้าตก ไฟฟ้าไม่เพียงพอ ดังนั้น จึงควรเร่งแก้ไขปัญหาดังกล่าว ที่เกิดขึ้นบนพื้นที่ เกาะสีชังเพื่อพัฒนาเป็นแหล่งท่องเที่ยวที่ยั่งยืน สามารถสร้างรายได้ให้กับพี่น้องประชาชนได้อย่างมั่นคง สืบไป

คณะกรรมการโครงการสมาชิกวุฒิสภาพบประชาชนในพื้นที่จังหวัดภาคตะวันออก ได้รับทราบ ถึงปัญหาความเดือดร้อนของพี่น้องประชาชนบนพื้นที่เกาะสีชัง จึงได้มีการวางแผนลงพื้นที่เกาะสีชังโดย มีเป้าหมายที่จะผลักดันให้พื้นที่เกาะสีชัง ได้รับพัฒนาครอบคลุมครบทุกมิติ และสามารถเป็นต้นแบบใน การพัฒนาให้กับพื้นที่เกาะอื่น ๆ ได้ จึงกำหนดให้เป็น “สีชังโมเดล”

วันที่ ๙ กรกฎาคม ๒๕๖๓ คณะกรรมการโครงการสมาชิกวุฒิสภาพบประชาชนในพื้นที่จังหวัด ภาคตะวันออก โดย ศาสตราจารย์พิเศษพรเพชร วิชิตชลชัย ประธานวุฒิสภา (หัวหน้าคณะ) นายศุภชัย สมเจริญ รองประธานวุฒิสภา คนที่สอง พลเอก วรพงษ์ สง่าเนตร สมาชิกวุฒิสภา ในฐานะรองประธาน กรรมการ คนที่หนึ่ง พร้อมด้วยคณะสมาชิกวุฒิสภา เดินทางลงพื้นที่ ณ เกาะสีชัง จังหวัดชลบุรี เพื่อพบปะ กับพี่น้องประชาชน พร้อมทั้งได้รับทราบปัญหาเชิงลึกของเกาะสีชังเกี่ยวกับปัญหาอ่างเก็บน้ำที่กักเก็บน้ำ ไม่ได้ ปัญหาภัยแล้งที่ชาวเกาะสีชังจะได้รับผลกระทบเป็นอย่างมากในช่วงเดือนกุมภาพันธ์ถึงเดือน

พฤษภาคมของทุกปี ปัญหาไฟฟ้าดับและไม่เพียงพอ ปัญหาสิ่งแวดล้อมทางทะเลที่เกิดจากมลพิษการขนถ่ายสินค้ากลางทะเล และการลักลอบทิ้งขยะจากเรือสินค้าต่างประเทศคณะกรรมการฯ จึงได้นำปัญหาดังกล่าวมาประชุมหารือร่วมกับส่วนราชการอย่างต่อเนื่อง เพื่อวางแผนแก้ไขปัญหาและพัฒนาเกาะสีชังในด้านต่าง ๆ อย่างบูรณาการ เพื่อนำไปสู่การเป็น “เกาะสีชังโมเดล”

การดำเนินงาน

วันที่ ๔ - ๕ เมษายน ๒๕๖๕ คณะกรรมการฯ ได้ลงพื้นที่ไปยังเกาะสีชัง เพื่อร่วมกันจัดทำแผนพัฒนาเกาะสีชัง ในห้วงปี ๒๕๖๖ - ๒๕๗๐ ร่วมกับหน่วยงานต่าง ๆ ที่เกี่ยวข้อง อาทิ ผู้ว่าราชการจังหวัดชลบุรี ผู้ตรวจราชการกระทรวงมหาดไทย ผู้ตรวจราชการสำนักนายกรัฐมนตรี กรมเจ้าท่า การไฟฟ้าส่วนภูมิภาค พัฒนาการจังหวัด หัวหน้าสำนักงานป้องกันและบรรเทาสาธารณภัยจังหวัด ท่องเที่ยวและกีฬาจังหวัด ผู้อำนวยการสำนักงานทรัพยากรน้ำ ภาคที่ ๖ นายอำเภอเกาะสีชัง นายกเทศบาลเมืองศรีราชา กอ.รมน. ฝ่ายทหารจังหวัดชลบุรี ประชาสัมพันธ์จังหวัด กำนันผู้ใหญ่บ้าน อสม. และผู้แทนภาคประชาชน โดยแบ่งกลุ่มหารือออกเป็น ๕ ประเด็น ได้แก่ ๑) ประเด็นการขาดแคลนน้ำอุปโภค-บริโภค ๒) ประเด็นเรื่องไฟฟ้า ๓) ประเด็นเรื่องมลพิษ (ขยะ อากาศ มลภาวะ ฟันละออง) ๔) ประเด็นการส่งเสริมด้านการท่องเที่ยว และ ๕) ประเด็นการปรับปรุงท่าเรือ ซึ่งแต่ละกลุ่มได้มีการสรุปและอภิปรายผล พร้อมรับฟังข้อเสนอแนะเพิ่มเติมในแต่ละประเด็นอย่างกว้างขวาง เพื่อเป็นข้อสรุปในการกำหนดประเด็นปัญหาและแนวทางการพัฒนาที่จะบรรจุลงแผนพัฒนาเกาะสีชัง ในห้วงปี ๒๕๖๖ - ๒๕๗๐

เดือนพฤษภาคม ๒๕๖๕ อำเภอเกาะสีชังได้จัดส่งแผนพัฒนาอำเภอเกาะสีชัง (พ.ศ. ๒๕๖๖ - ๒๕๗๐) ซึ่งบรรจุโครงการต่าง ๆ ที่จะสามารถแก้ไขปัญหที่เกิดขึ้นได้อย่างครอบคลุมในทุกมิติ และสามารถนำไปเป็นต้นแบบสำหรับการพัฒนาพื้นที่เกาะอื่น ๆ ได้อย่างเป็นรูปธรรม

ผลสำเร็จ

ล่าสุด เมื่อวันที่ ๑ - ๒ กุมภาพันธ์ ๒๕๖๗ คณะกรรมการฯ ได้ลงพื้นที่ไปยังเกาะสีชัง เพื่อติดตามความก้าวหน้าในการผลักดันแผนงาน/โครงการต่าง ๆ ที่บรรจุลงแผนพัฒนาเกาะสีชัง โดยพบว่าโครงการต่าง ๆ มีความก้าวหน้าในการดำเนินการแก้ไขปัญหามาก ดังนี้

๑. การแก้ไขปัญหาน้ำอุปโภค-บริโภค โดยในระยะเร่งด่วนได้มีการก่อสร้างต่อท่อประปามาไว้ที่ปลายสะพานท่าเรือเกาะลอยศรีราชาเรียบร้อยแล้ว เพื่อที่จะเติมน้ำประปาใส่เรือบรรทุกไปยังเกาะสีชัง ส่วนบนพื้นที่เกาะสีชังได้มีการก่อสร้างระบบประปา วางท่อ วางถังน้ำใหญ่ ซึ่งเมื่อเรือสูบน้ำจากการประปาศรีราชาจากท่อประปาที่ทำเรือเกาะลอยแล้ว ก็จะนำไปเติมที่ถังใหญ่บนเกาะสีชัง เพื่อที่จะปล่อยให้ประชาชนใช้ในระบบประปาในพื้นที่เกาะสีชัง

ส่วนในระยะยาว ทางจังหวัดชลบุรีได้ของบศึกษาในการวางท่อน้ำประปาลอดใต้ทะเลจากฝั่งศรีราชา ไปยังเกาะสีชัง เพื่อแก้ปัญหาการขาดแคลนน้ำอย่างถาวร ซึ่งได้บรรจุไว้ในงบประมาณปี ๖๗ ขณะนี้อยู่ในขั้นตอนสำนักงบประมาณกำลังพิจารณา ซึ่งถ้าแบบเสร็จแล้วจะตั้งงบประมาณในปีต่อไป ในการต่อท่อน้ำประปายาว ๑๒ กิโลเมตรไปยังเกาะสีชัง

๒. การแก้ไขไฟฟ้าไม่เพียงพอ สำหรับระบบไฟฟ้านั้นเดิมมีการต่อสายไฟฟ้าจากศรีราชาไปยังเกาะสีชังแล้ว แต่เนื่องจากมีเรือบรรทุกสินค้าต่างประเทศจอดอยู่บริเวณหน้าเกาะสีชังเป็นจำนวนมาก จึงถูกสมอเรือเกี่ยวขาดต้องใช้ระยะเวลาการซ่อมเป็นปี ตอนนี้งานไฟฟ้า

ส่วนภูมิภาคได้อนุมัติงบประมาณในการวางท่อใหม่ ให้ลึกลงไปใต้พื้นดิน ๗ เมตรในทะเล เพื่อป้องกันการถูกสมอเรือเกี้ยวขาด ซึ่งใช้งบประมาณ ๘๐๐ ล้านบาท และจะดำเนินการวางท่อภายในปี ๒๕๖๗ นี้ ขณะที่บนเกาะสีชังเองก็จะมีการวางระบบโซล่าฟาร์มอีก ๑ แห่ง โดยใช้งบประมาณจำนวน ๒๐๐ ล้านบาท เอาไว้เป็นแหล่งพลังงานสำรอง ส่วนในพื้นที่เกาะขามใหญ่ก็จะมีการวางระบบโซล่าฟาร์มอีก ๑ แห่ง รวมถึงแหล่งน้ำประปาด้วย ทั้งนี้ จากการติดตามความคืบหน้าการก่อสร้างพบว่า ทุกฝ่ายกำลังเร่งลงมือก่อสร้าง โดยอยู่ในขั้นตอนของกรมโยธาธิการทั้งในเรื่องของระบบประปา และการก่อสร้างโซล่าฟาร์ม

๓. การแก้ปัญหาเรื่องขยะ ปัจจุบันเตาเผาขยะที่เกาะสีชังที่มีจำนวน ๔ เตา นั้น สามารถใช้งานได้เพียง ๒ เตา ทำให้มีขยะตกค้างเพิ่มขึ้นทุกวัน ทางเทศบาลตำบลเกาะสีชังจึงได้ของบประมาณไปยังกรมการปกครองส่วนท้องถิ่น ในการก่อสร้างเตาเผาขยะให้สามารถกำจัดขยะที่ตกค้างประมาณ ๗ - ๘ หมื่นตันให้หมดออกไปได้ ส่วนขยะใหม่จะมีการคัดแยกขยะ ทำธนาคารขยะ พร้อมทั้งเสนอโครงการเพิ่มประสิทธิภาพการบริหารจัดการสิ่งแวดล้อมและระบบกำจัดขยะมูลฝอยแบบครบวงจรเพื่อรองรับการท่องเที่ยวบนเกาะสีชัง

๔. การส่งเสริมด้านการท่องเที่ยว พบว่า เทศบาลเกาะสีชัง ได้รับการสนับสนุนจากจังหวัดชลบุรี โดยสำนักงานโยธาธิการและผังเมืองจังหวัดชลบุรี เพื่อดำเนินโครงการยกระดับแหล่งท่องเที่ยวอ่าวอัมภูงาค์ (หาดถ้ำพัง) ให้สะอาด เป็นระเบียบและสวยงาม รวมทั้งมีแผนพัฒนาสถานที่ท่องเที่ยวสำคัญอื่น ๆ บนเกาะสีชัง เพื่อดึงดูดนักท่องเที่ยวต่อไป

“เกาะสีชังโมเดล” ที่กำลังจะเกิดขึ้นนี้ ได้รับความร่วมมือจากภาคส่วนต่าง ๆ ที่ได้ร่วมแรงร่วมใจ อุทิศแรงกาย แรงใจ ช่วยกันผลักดันขับเคลื่อนโครงการต่าง ๆ ในครั้งนี้ให้ประสบความสำเร็จ และที่สุดแห่งความปราบปลื้มปิติยินดียิ่ง ที่ได้ทราบว่า โครงการเพื่อพัฒนาพื้นที่เกาะสีชัง อำเภอเกาะสีชัง จังหวัดชลบุรี เป็นหนึ่งในโครงการเฉลิมพระเกียรติพระบาทสมเด็จพระเจ้าอยู่หัว ที่จะทรงเจริญพระชนมายุครบ ๖ รอบ ๗๒ พรรษา ในวันที่ ๒๘ กรกฎาคม ๒๕๖๗ โดยกรมโยธาธิการและผังเมือง พร้อมด้วยภาคีเครือข่ายต่าง ๆ ได้เสนอโครงการดังกล่าว และจะเข้าไปวางแผนการพัฒนาโครงสร้างพื้นฐาน ประกอบด้วย ด้านการใช้ประโยชน์ที่ดิน ด้านการคมนาคมขนส่ง ด้านสาธารณสุขและสาธารณสุขการ ด้านระบบน้ำประปา ด้านระบบไฟฟ้า ด้านระบบการจัดการขยะ ด้านระบบบำบัดน้ำเสียชุมชน ด้านสภาพแวดล้อมและภูมิทัศน์ชุมชน และด้านการท่องเที่ยว โดยระยะเร่งด่วนจะดำเนินการพัฒนาระบบประปาในพื้นที่เกาะสีชัง เพื่อให้ประชาชนมีน้ำประปาใช้ตลอดปี และเป็นแหล่งท่องเที่ยวเชิงธรรมชาติที่น่าอยู่ นำท่องเที่ยวอย่างยั่งยืน ซึ่งสอดคล้องกับแผนพัฒนาเกาะสีชัง ที่คณะกรรมการโครงการสมาชิกรัฐสภาพบประชาชนในพื้นที่จังหวัดภาคตะวันออกได้ตั้งเป้าหมายไว้ จึงทำให้โครงการต่าง ๆ สามารถขับเคลื่อนสำเร็จได้อย่างรวดเร็วและประสบความสำเร็จอย่างดียิ่ง

โดย ผศ.บุญส่ง ไข่มเกษ

๑. การบริหารจัดการน้ำในภาคตะวันออกเฉียงเหนือ ๘ จังหวัด นครนายก ปราจีนบุรี สระแก้ว จันทบุรี ตราด ฉะเชิงเทรา ชลบุรี และ ระยอง โดยภาคตะวันออกเฉียงเหนือประกอบด้วย ๒ กลุ่มจังหวัด

๑.๑ กลุ่มจังหวัดการเกษตร ๕ จังหวัด ได้แก่ นครนายก ปราจีนบุรี สระแก้ว จันทบุรี และ ตราด
 กลุ่มที่มีปัญหาความต้องการน้ำเพื่อการเกษตร เป็นหลัก

ผลการดำเนินการ : การดำเนินการตามแผนจัดการแหล่งน้ำ การบริหารจัดการน้ำ จังหวัดตราด

๑) อ่างเก็บน้ำคลองแอง ความจุ ๓๕ ล้าน ลบ.ม. พื้นที่ชลประทานประมาณ ๓๐,๐๐๐ ไร่ ที่ อ.บ่อไร่ กำลังก่อสร้าง จะแล้วเสร็จ ปี พ.ศ. ๖๙ ที่ อ.บ่อไร่

๒) อ่างเก็บน้ำคลองสะตอ ความจุ ๕๐ ล้าน ลบ.ม.ที่ อ.บ่อไร่ จะก่อสร้าง ปี พ.ศ. ๖๙ กำลังสำรวจการชดเชย

๓) ภาพอ่างเก็บน้ำคลองพร้าว ที่เกาะช้าง ความจุ ๒.๕ ล้าน ลบ.ม.กำลังก่อสร้าง จะแล้วเสร็จ ปี พ.ศ. ๖๙ เป็นแหล่งน้ำเพื่อการท่องเที่ยว

จังหวัดจันทบุรี

๑) อ่างเก็บน้ำแก่งหางแมว ความจุ ๓๕ ล้าน ลบ.ม. ที่ อ.แก่งหางแมว กำลังก่อสร้าง จะแล้วเสร็จปี พ.ศ. ๖๙ เป็น ๑ ในสี่อ่างเก็บน้ำ ของโครงการเครือข่ายน้ำวังตะเอนด์ เพื่อส่งน้ำที่เหลือจากการเกษตรไปยัง อ่างเก็บน้ำประแส จังหวัดระยองเพื่อช่วยภาคอุตสาหกรรม ใน EEC

๑.๒ กลุ่มจังหวัดการอุตสาหกรรม (EEC) ได้แก่ ฉะเชิงเทรา ชลบุรี และ ระยอง กลุ่มที่มีปัญหาความต้องการน้ำใช้เพื่อการอุตสาหกรรมเป็นหลัก ในปี พ.ศ. ๘๐ มีความต้องการใช้น้ำ เพื่อ EEC ประมาณ ๘๗๐ ล้าน ลบ.ม

การดำเนินการตามแผนจัดการแหล่งน้ำ การบริหารจัดการน้ำ



(ภาพรวมแผนที่การผันน้ำ EEC) เพื่อแก้ปัญหาการขาดแคลนน้ำในอนาคต โดยเฉพาะเพื่อการอุตสาหกรรมและอุปโภคบริโภค

๑) มีการผันน้ำวังตะเอน จันทบุรี มายัง อ่างเก็บน้ำประแส ปีละประมาณ ๗๐ ล้าน ลบ.ม. เพื่อการอุตสาหกรรมเป็นหลัก ๑) โครงการอ่างเก็บน้ำวังโตนด ๒) อ่างเก็บน้ำคลองประแกด ๓) อ่างเก็บน้ำคลองพะวาใหญ่ ๔) อ่างเก็บน้ำคลองหางแมวสามารถเก็บกักน้ำได้ ๘๐.๗๐ ล้านลูกบาศก์เมตร โดยเมื่อวันที่ ๒๓ กรกฎาคม ๒๕๖๓ ณ ที่ทำการองค์การบริหารส่วนตำบลขุนซ่อง คณะกรรมการฯ ได้เดินทางลงพื้นที่มาพบปะกับพี่น้องประชาชนและติดตามโครงการก่อสร้างก่อสร้าง อ่างเก็บน้ำแก่งหางแมว

๒) ทำการขุดลอกคลองแล้วเสร็จและผันน้ำจากคลองพระองค์เจ้าไชยายุชิต ฉะเชิงเทรา ไปยัง อ่างเก็บน้ำบางพระ ชลบุรี ปีละประมาณ ๙๐ ล้าน ลบ.ม. ทำการขุดลอกคลองแล้วเสร็จ

๓) การก่อสร้างอ่างเก็บน้ำห้วยกรอกเคียน ในแผนการพัฒนาแหล่งน้ำรองรับเขตพัฒนาพิเศษ ภาคตะวันออก (EEC) มีความคืบหน้ากว่า ๕๔% หากก่อสร้างแล้วเสร็จ อ่างเก็บน้ำดังกล่าวจะช่วยเพิ่ม ปริมาณน้ำต้นทุน สามารถเก็บกักน้ำได้ ๑๙.๒๐ ล้านลูกบาศก์เมตร ที่อำเภอท่าตะเกียบ จังหวัด ฉะเชิงเทรา ปัจจุบันอยู่ระหว่างการก่อสร้าง จะแล้วเสร็จประมาณ พ.ศ. ๒๕๖๘

๒. การบริหารจัดการ “เขตควบคุมมลพิษจังหวัดระยอง” แผนปฏิรูป ต้องการยกเลิกเขตควบคุมมลพิษ ในปี พ.ศ. ๒๕๖๕

ปัญหาคือมีการประกาศ “เขตควบคุมมลพิษจังหวัดระยอง” ในพื้นที่ อปท. “ได้แก่ ประกอบด้วย องค์การปกครองส่วนท้องถิ่นประเภทเทศบาลนคร (บางส่วน) เทศบาลเมืองและเทศบาลตำบล ๘ แห่ง ได้แก่ เทศบาลนครระยอง (บางส่วน) เทศบาลเมืองมาบตาพุด เทศบาลเมืองบ้านฉาง เทศบาลตำบลเนินพระ เทศบาลตำบลบ้านฉาง เทศบาลตำบลทับมา เทศบาลตำบลมาบข่าพัฒนา และเทศบาลตำบลมาบข่า และชุมชนต่าง ๆ กว่า ๖๗ ชุมชน มีประชากรประมาณ ๑๗๘,๐๐๐ คน มีพื้นที่ประมาณ ๔๑๗ ตารางกิโลเมตร เนื่องจากศาลปกครองสั่งให้ กวลง. ประกาศ เป็นเขตควบคุมมลพิษ เนื่องจากภาคประชาชนร้องเรียน ตั้งแต่ปี พ.ศ. ๒๕๕๒ เพราะมีปัญหามลพิษทางอากาศ (สาร VOCS เกินมาตรฐาน) มลพิษทางน้ำจากน้ำเสีย และ กากอุตสาหกรรม



พื้นที่เขตควบคุมมลพิษมาบตาพุดจังหวัดระยอง

ผลการดำเนินการไม่สามารถจัดการกับปัญหามลพิษในเขตควบคุมมลพิษจังหวัดระยองได้ จึงไม่สามารถยกเลิกเขตควบคุมมลพิษได้

๓. การจัดการขยะชุมชน บนเกาะแหล่งท่องเที่ยว คือ เกาะช้าง

๓.๑) ขยะบนเกาะช้าง ขยะวันละ ๒๕ ตัน มีขยะตกค้างประมาณ ๒๐๐๐๐ ตัน จัดการยังไม่ได้ เนื่องจากขาดงบประมาณ ปัจจุบันจัดการขยะบนเกาะด้วยการคัดแยกขยะ Recycle และ ทำ RDF หมักทำ Biogas

การผลักดันเรื่องท่อส่งน้ำให้เกษตรกรในพื้นที่อำเภอเมืองปราจีนบุรี

โดย นายสุรเดช จิรฐิติเจริญ

ที่มา

วันที่ ๑๔ มกราคม ๒๕๖๔ ได้มีหนังสือจากสภาเกษตรกรจังหวัดปราจีนบุรี ถึงคณะกรรมการโครงการสมาชิกวุฒิสภานิติสภาประชาชนในพื้นที่จังหวัดภาคตะวันออก เรื่องความเดือดร้อนของพี่น้องเกษตรกรเกี่ยวกับปัญหาภัยแล้งในพื้นที่จังหวัดปราจีนบุรี เนื่องจากสถานการณ์ภัยแล้งในปี ๒๕๖๔ ที่กำลังจะมาถึงในอีกไม่กี่เดือนข้างหน้า จึงมีความจำเป็นที่จะต้องเตรียมการวางแผนป้องกันและแก้ไขปัญหาความเดือดร้อนจากการขาดแคลนน้ำเพื่อรับมือกับสิ่งที่เกิดขึ้น ไม่ให้กระทบต่อภาคการเกษตรแบบเช่นที่แล้งมาแล้ว โดยสภาเกษตรกรจังหวัดปราจีนบุรี ในฐานะตัวแทนเกษตรกรตามพระราชบัญญัติสภาเกษตรกรแห่งชาติ พ.ศ. ๒๕๕๓ ได้ดำเนินการประสานขอให้คณะกรรมการโครงการสมาชิกวุฒิสภานิติสภาประชาชนในพื้นที่จังหวัดภาคตะวันออก ช่วยประสานหาแนวทางในการช่วยเหลือเกษตรกรเพื่อเตรียมรับมือภัยแล้งที่กำลังจะเกิดขึ้นโดยเร่งด่วน

การดำเนินงาน

คณะกรรมการฯ ได้พิจารณาเห็นความสำคัญของปัญหาดังกล่าว จึงได้ประสานไปยังผู้ว่าราชการจังหวัดปราจีนบุรีและกรมชลประทานเพื่อหาแนวทางแก้ไขปัญหาให้กับพี่น้องประชาชน ซึ่งทางผู้ว่าราชการจังหวัดปราจีนบุรีได้อนุมัติงบประมาณ จำนวน ๕๐ ล้านบาท ให้กับกรมชลประทานเพื่อดำเนินโครงการจัดทำท่อส่งน้ำและการก่อสร้างสถานีสูบน้ำบ้านโคกกะจะ - ไม้เค็ด เพื่อแก้ไขปัญหาการขาดแคลนน้ำในพื้นที่ตำบลไม้เค็ด อำเภอเมือง จังหวัดปราจีนบุรี และมอบให้นายสุรเดช จิรฐิติเจริญ คณะกรรมการฯ ซึ่งเป็นเจ้าภาพจังหวัดปราจีนบุรี ติดตามความคืบหน้าในกรณีดังกล่าว โดยเมื่อวันที่ ๒๐ พฤศจิกายน ๒๕๖๖ คณะกรรมการฯ ได้เดินทางลงพื้นที่ไปติดตามความคืบหน้าทำให้ทราบว่าปัจจุบันยังไม่สามารถดำเนินการงานท่อส่งน้ำและสถานีสูบน้ำได้ เนื่องจากติดปัญหาในเรื่องการส่งมอบงานกับการไฟฟ้าส่วนภูมิภาคจังหวัดปราจีนบุรี ในการติดตั้งหม้อแปลงไฟฟ้าแทนอันที่หายไป ซึ่งยังไม่สามารถหาผู้รับผิดชอบได้ คณะกรรมการฯ ได้เข้าพบและหารือกับนายวินัย สุขวิสัย ผู้ว่าการการไฟฟ้าส่วนภูมิภาคจังหวัดปราจีนบุรี ขอให้เร่งติดตั้งหม้อแปลงไฟฟ้า เพื่อให้ทางชลประทานจังหวัดปราจีนบุรีสามารถดำเนินการบริหารจัดการน้ำให้กับพี่น้องประชาชนได้ โดยผู้ว่าการการไฟฟ้าส่วนภูมิภาคจังหวัดปราจีนบุรี ได้เร่งดำเนินการติดตั้งหม้อแปลงไฟฟ้าจนสามารถจ่ายไฟสำหรับสูบน้ำได้ภายใน ๑ วัน

ผลสำเร็จ

จากการประสานงานและดำเนินการติดตามผลอย่างใกล้ชิด ส่งผลให้เมื่อวันที่ ๒๓ พฤศจิกายน ๒๕๖๖ เวลา ๑๖.๓๐ นาฬิกา นายสุรเดช จิรฐิติเจริญ สมาชิกวุฒิสภา และนายณรงค์ นครจินดา ผู้ว่าราชการจังหวัดปราจีนบุรี ลงพื้นที่ติดตามความคืบหน้าโครงการก่อสร้างสถานีสูบน้ำและระบบส่งน้ำ

โคกจะ - ไม้เค็ด ณ บริเวณบ่อพักน้ำ ตำบลไม้เค็ด อำเภอเมือง จังหวัดปราจีนบุรี เพื่อทดสอบเปิดใช้งานระบบ และวัดผลการสูบน้ำระยะไกลจากแม่น้ำปราจีนบุรีในการช่วยเหลือเกษตรกรชาวสวนทุเรียนและผลไม้อื่น ซึ่งผลการทดสอบสามารถเปิดใช้งานระบบได้อย่างเต็มประสิทธิภาพ แก้ปัญหาให้พี่น้องเกษตรกรในพื้นที่ให้มีน้ำใช้ในการทำเกษตรในช่วงหน้าแล้งหรือช่วงที่ขาดน้ำได้ โดยมีหัวหน้าส่วนราชการที่เกี่ยวข้อง องค์กรปกครองส่วนท้องถิ่น และเกษตรกรในพื้นที่ร่วมทดสอบระบบด้วย

๓. คณะกรรมการฯ นำเสนอผลงานที่อยู่ระหว่างดำเนินงานและติดตามให้เกิดความสำเร็จพร้อมขอฝากหน่วยงานที่เกี่ยวข้องร่วมกันหาแนวทางในการแก้ไขปัญหาความเดือดร้อนให้กับพี่น้องประชาชน ประกอบด้วย

ผลักดันการแก้ไขปัญหาผู้ได้รับผลกระทบ จากโครงการพัฒนาเศรษฐกิจพิเศษภาคตะวันออก (EEC) ในพื้นที่แหลมฉบัง

โดย นางสาววิไลลักษณ์ อรินทะพงษ์

ที่มา

เมื่อวันที่ ๓ กุมภาพันธ์ ๒๕๖๖ คณะกรรมการโครงการสมาชิกวุฒิสภาพบประชาชนในพื้นที่จังหวัดภาคตะวันออก ได้เดินทางลงพื้นที่ ณ สำนักงานท่าเรือแหลมฉบัง จังหวัดชลบุรี เพื่อติดตามความคืบหน้าโครงการท่าเรือแหลมฉบังเฟส ๓ และรับฟังข้อมูลจากพี่น้องประชาชนที่ได้รับผลกระทบจากโครงการเขตพัฒนาพิเศษภาคตะวันออก (EEC) รวมถึงแนวทางการแก้ไขปัญหาการขับเคลื่อนและพัฒนาในด้านต่าง ๆ เพื่อรองรับเขตพัฒนาพิเศษภาคตะวันออก ทั้งนี้ ได้มีตัวแทนภาคประชาชนที่ได้รับผลกระทบจากโครงการเขตพัฒนาพิเศษภาคตะวันออกร้องเรียนต่อคณะกรรมการฯ ให้ช่วยผลักดันการแก้ไขปัญหาที่อยู่อาศัยในเรื่องเอกสารสิทธิ์ และระบบสาธารณูปโภคที่ไม่สะดวกไม่สามารถขอมิเตอร์น้ำไฟฟ้า มิเตอร์น้ำประปาได้ รวมถึงปัญหาการดำเนินชีวิตประจำวัน เช่น ปัญหาการจราจรหนาแน่น ปัญหาจากการก่อสร้างท่าเรือ เป็นต้น

การดำเนินงาน

เมื่อคณะกรรมการฯ ได้รับทราบปัญหาความเดือดร้อนของพี่น้องประชาชน จึงมีแนวทางที่จะผลักดันให้เกิดการแก้ไขปัญหาอย่างเป็นระบบ จึงวางแผนการลงพื้นที่พบประชาชนอีกครั้งหนึ่งในวันที่ ๒๔ กุมภาพันธ์ ๒๕๖๖ ณ ศาลาประชาคมเทศบาลนครแหลมฉบัง โดยมีประเด็นการหารือแบ่งเป็น ๓ กลุ่มหลัก ได้แก่ ๑) การพัฒนา EEC อย่างยั่งยืน โดยติดตามในประเด็นแผนพัฒนา EEC และการลดผลกระทบ ทั้งระยะสั้นและระยะยาว ๒) การพัฒนาท่าเรือแหลมฉบังอย่างยั่งยืน ติดตามประเด็นการป้องกัน และแก้ไขปัญหาผลกระทบที่จะเกิดขึ้นกับพี่น้องประชาชน และ ๓) การแก้ไขปัญหาที่อยู่อาศัยของพี่น้องประชาชนในพื้นที่ท่าเรือแหลมฉบัง โดยมีผู้แทนจากภาครัฐ ภาคเอกชน และภาคประชาชนที่เกี่ยวข้อง ผู้ได้รับผลกระทบ รวมถึงผู้บริหารและเจ้าหน้าที่จากสำนักงานคณะกรรมการนโยบายเขตพัฒนาพิเศษภาคตะวันออก มาร่วมกันหาแนวทางการแก้ไขปัญหา

โดยผลการหารือ เป็นที่น่าพอใจที่ทุกภาคส่วนให้ความร่วมมือร่วมใจกันขับเคลื่อนผลักดันการแก้ไขปัญหาความเดือดร้อนตามข้อเสนอของประชาชน อาทิ ลานวางตู้สินค้าที่มีจำนวนมากส่งผลให้เกิด

การจราจรติดขัด ปัญหาฝุ่นละอองและมลพิษจากระบบรถบรรทุกวิ่งผ่านชุมชน โดยต้องการให้ท่าเรือแหลมฉบัง แก้ไข โดยจัดให้มีลานวางตู้สินค้าในเขตพื้นที่ของท่าเรือแหลมฉบัง เพื่อให้รถบรรทุกไปจอดในพื้นที่ท่าเรือ แทนการมาบรรจุตู้ที่ลานวางตู้พื้นที่ของชุมชน ในเรื่องนี้การทำเรือแจ้งว่าได้มีแผนงาน/โครงการทั้งระยะสั้นและระยะยาวในการแก้ไขปัญหา โดยระยะสั้น จะบังคับใช้กฎหมายที่เกี่ยวข้องควบคุมและให้จังหวัด มอบหมายให้มีหน่วยงานที่รับผิดชอบโดยตรงในเรื่องนี้ ส่วนระยะยาว จะสนับสนุนพื้นที่สำหรับกิจกรรม ลานพักตู้สินค้าตามวัตถุประสงค์ต่อไป นอกจากนี้ ท่าเรือแหลมฉบังจะพัฒนาโครงการ Truck Parking ขนาดพื้นที่ ๙๐ ไร่เป็นจุดสำหรับรถบรรทุกจอดรอเข้าไปรับ-ส่งตู้สินค้า เพื่อบรรเทาปัญหาจราจรหนาแน่นได้

ผลสำเร็จ

ในส่วนของการแก้ไขปัญหาที่อยู่อาศัยและปัญหาด้านสาธารณสุข (ไฟฟ้าและน้ำประปา) การทำเรือแจ้งว่าเป็นการควบคุมและแก้ไขปัญหาผู้บุกรุกในพื้นที่เวนคืน เป็นไปตามพระราชบัญญัติเวนคืนอสังหาริมทรัพย์ในท้องที่ตำบลทุ่งสุขลา อำเภอศรีราชา และตำบลบางละมุง อำเภอบางละมุง จังหวัดชลบุรี พ.ศ. ๒๕๒๑ โดยผู้อยู่อาศัยในพื้นที่เวนคืนจะทำการขออนุญาตในเรื่องของบ้านเลขที่ ขยายไฟฟ้าและน้ำประปา จะต้องประสานข้อมูลกับท่าเรือแหลมฉบังก่อน สำหรับกรณีเงินทดแทนการเวนคืนที่ดินที่เจ้าของที่บางส่วนไม่มารับเงินทดแทนนั้น ได้มีการวางเงินดังกล่าวไว้กับธนาคารออมสิน โดยแยกฝากเป็นบัญชีเฉพาะราย และระบุชื่อผู้มีสิทธิได้รับเงินทดแทนเป็นไปตามวิธีการที่ระบุไว้ในระเบียบสำนักนายกรัฐมนตรี และการขอรับเงินทดแทนที่วางไว้ ให้ขอรับภายในสิบปีนับแต่วันที่มีการวางเงิน ถ้าไม่ร้องขอภายในกำหนดเวลาเช่นนั้น ให้เงินตกเป็นของแผ่นดิน

ทั้งนี้ การอยู่ร่วมกันระหว่างท่าเรือแหลมฉบัง และชุมชนบ้านแหลมฉบัง คณะกรรมการฯ ได้ให้ความสำคัญถึงการอยู่ร่วมกันอย่างยั่งยืนและมีความสุขและยั่งยืน จะมีการตั้งคณะทำงานระหว่างท่าเรือแหลมฉบัง ชุมชน และส่วนราชการ เพื่อร่วมขับเคลื่อนให้เกิดการแก้ไขปัญหาอย่างเป็นระบบ และมีข้อยุติร่วมกันที่ทุกภาคส่วนยอมรับ

คณะกรรมการฯ ติดตามความคืบหน้าของการแก้ไขปัญหาอย่างต่อเนื่อง ทั้งการลงพื้นที่พบประชาชนและการติดตามผ่านการประชุมออนไลน์ผ่านสื่ออิเล็กทรอนิกส์ร่วมกับส่วนราชการและประชาชนที่ได้รับผลกระทบ โดยได้รับความคืบหน้าล่าสุดจากการลงพื้นที่พบประชาชน ณ จังหวัดชลบุรี เมื่อวันที่ ๑ - ๒ กุมภาพันธ์ ๒๕๖๗ โดยส่วนราชการจังหวัดชลบุรีได้รับรายงานว่าการแก้ไขปัญหาความเดือดร้อนของพี่น้องประชาชนชาวแหลมฉบัง ผู้ได้รับผลกระทบจากโครงการพัฒนาเศรษฐกิจพิเศษภาคตะวันออก (EEC) เป็นโครงการที่จังหวัดมีเป้าหมายที่จะผลักดันให้เกิดการแก้ไขปัญหาให้กับพี่น้องประชาชน ซึ่งการตั้งคณะกรรมการร่วมกัน ๓ ฝ่าย ประกอบด้วย ท่าเรือแหลมฉบัง ส่วนราชการที่เกี่ยวข้อง ผู้นำพื้นที่ และผู้แทนพี่น้องประชาชนที่ได้รับผลกระทบ พร้อมทั้งได้มีการสำรวจครัวเรือนดั้งเดิมที่อยู่ในพื้นที่เวนคืน เพื่อแยกระหว่างกลุ่มผู้อยู่อาศัยเดิมกับกลุ่มประชากรแฝง มีการดำเนินการไปแล้วกว่า ๗๐% ทั้งนี้ หากขั้นตอนนี้เสร็จสิ้นก็จะสามารถออกเลขที่บ้าน และอนุญาตให้ดำเนินการขอตัดตั้งมิเตอร์ไฟฟ้าและมิเตอร์น้ำประปาให้กับพี่น้องประชาชนที่อยู่อาศัยเดิมได้ ถือว่าการผลักดันการแก้ไขปัญหาความเดือดร้อนของพี่น้องประชาชนประสบความสำเร็จอย่างยิ่ง โดยความร่วมมือร่วมใจของทุกภาคส่วนอย่างแท้จริง

การแก้ไขปัญหาพื้นที่ทับซ้อนบนเกาะเสม็ด

โดย พลเอก วสันต์ สุริยมงคล

ที่มา

วันที่ ๙ ตุลาคม ๒๕๖๒ คณะกรรมการโครงการสมาชิกรัฐสภาพบประชาชนในพื้นที่จังหวัดภาคตะวันออก เดินทางลงพื้นที่ ณ องค์การบริหารส่วนจังหวัดระยอง โดยมี นายสมจิตร ทองบริสุทธิ์ ธารักษ์พื้นที่จังหวัดระยอง ได้เสนอประเด็นการแก้ไขปัญหาพื้นที่ทับซ้อนบนเกาะเสม็ด ซึ่งเกิดจากความไม่แน่ชัดของแนวเขต โดยในปี พ.ศ. ๒๕๒๔ ได้มีการประกาศใช้พระราชกฤษฎีกากำหนดบริเวณที่ดินป่าเขาแหลมเทียน เขาเปล็ด เขาแหลมหญ้า เกาะเสม็ด และเกาะใกล้เคียง ในพื้นที่ตำบลเพ อำเภอเมือง จังหวัดระยอง และตำบลแกลง อำเภอแกลง จังหวัดระยอง ให้เป็นอุทยานแห่งชาติ โดยเหลือที่ดินเพียงประมาณ ๗๐๐ ไร่ ที่ยังคงเป็นที่ราชพัสดุ เนื่องจากทั้งสองหน่วยงานใช้แผนที่อ้างอิงคนละฉบับ จนเป็นเหตุให้ประชาชนที่เช่าที่ราชพัสดุจากกรมธนารักษ์บางกลุ่มถูกกรมอุทยานแห่งชาติสัตว์ป่าและพันธุ์พืช แจ้งความดำเนินคดีในข้อหาบุกรุกพื้นที่อุทยานแห่งชาติ ซึ่งเป็นปัญหาความไม่เข้าใจกันระหว่างหน่วยงานและประชาชนในพื้นที่ที่ยืดเยื้อยาวนานเรื่อยมา โดยในปี พ.ศ. ๒๕๓๓ ได้มีการนำกำลังเข้าจับกุมผู้ประกอบการในพื้นที่ ๔๒ ราย และในปี พ.ศ. ๒๕๔๑ ได้มีการจับกุมเพิ่มขึ้นอีก ๒ ราย ทำให้มีประชาชนเข้าร้องเรียนและดำเนินการตามกระบวนการของกฎหมาย ซึ่งคณะกรรมการป้องกันและแก้ไขปัญหาการบุกรุกที่ดินของรัฐ (กปร.) ได้เข้ามาดำเนินการแก้ไขและไกล่เกลี่ย

การดำเนินงาน

วันที่ ๒๔ มีนาคม ๒๕๖๖ คณะกรรมการฯ เดินทางลงพื้นที่ อำเภอบ้านเพ จังหวัดระยอง ได้มีการติดตามความคืบหน้าประเด็นการแก้ไขปัญหาพื้นที่ทับซ้อนบนเกาะเสม็ด พร้อมทั้งวางแผนลงพื้นที่ ณ เกาะเสม็ด ในวันที่ ๒๖ - ๒๗ มิถุนายน ๒๕๖๖

วันที่ ๒๖ - ๒๗ มิถุนายน ๒๕๖๖ คณะกรรมการฯ เดินทางลงพื้นที่ ณ เกาะเสม็ด เพื่อติดตามประเด็นปัญหาพื้นที่ทับซ้อน โดยมี หน่วยงานราชการที่เกี่ยวข้อง ร่วมลงพื้นที่สำรวจบริเวณพื้นที่ทับซ้อนที่เป็นปัญหาระหว่างกรมธนารักษ์และกรมอุทยานแห่งชาติ สัตว์ป่า และพันธุ์พืช พร้อมทั้งได้ประชุมรับฟังข้อคิดเห็นจากส่วนราชการ ภาคประชาชน และภาคเอกชน โดยที่ประชุมมีมติให้สำนักงานจังหวัดระยอง จัดการประชุมร่วมกับกรมธนารักษ์จังหวัดระยอง และกรมอุทยานแห่งชาติ สัตว์ป่า และพันธุ์พืช เพื่อหาข้อสรุปถึงทางออกของปัญหา เพื่อให้ได้ข้อยุติที่เป็นประโยชน์ต่อพี่น้องประชาชนต่อไป

วันที่ ๒๑ กันยายน ๒๕๖๖ คณะกรรมการฯ เดินทางลงพื้นที่ ณ ศาลากลางจังหวัดระยอง เพื่อติดตามประเด็นความคืบหน้าและข้อสรุปจากการประชุมร่วมกันของส่วนราชการ ได้แบ่งออกเป็น ๓ ประเด็น ดังนี้

๑. บริเวณพื้นที่เช่านอกเขตอุทยานฯ (พื้นที่ทางเหนือ) ที่สำนักงานธนารักษ์พื้นที่ระยอง ได้ดำเนินการจัดให้ราษฎรเช่าแล้ว แต่มีพื้นที่บางส่วนทับซ้อนกับแนวเขตอุทยานฯ ตามพระราชกฤษฎีกากำหนดบริเวณที่ดินป่าเขาแหลมเทียน เขาเปล็ด เขาแหลมหญ้า เกาะเสม็ด และเกาะใกล้เคียง ให้เป็นอุทยานแห่งชาติ พ.ศ. ๒๕๒๔ และมีพื้นที่ในสัญญาเช่าบางส่วนอยู่บริเวณชายหาด

๒. บริเวณพื้นที่เช่าในเขตอุทยานฯ บริเวณชุมชน มีพื้นที่ในสัญญาเช่าบางส่วนทับซ้อนกับแนวเขตอุทยานฯ โดยมีผู้เช่าบางรายถูกดำเนินคดี และมีคำพิพากษาถึงที่สุดให้ออกจากพื้นที่บริเวณป่าที่เกิดเหตุ

๓. บริเวณพื้นที่เช่าในเขตอุทยานฯ ตามแนวเขตแก้ไขปัญหาราษฎรบุกรุกที่ดินของรัฐตามมติ กพร. ครั้งที่ ๗/๒๕๔๓ วันที่ ๑๓ ต.ค. ๒๕๔๓ ที่มีมติให้ราษฎรที่ถูกจับกุม จำนวน ๔๙ ราย ได้รับสิทธิ การเช่าที่ดินราชพัสดุ ซึ่งปัจจุบันได้มีการแบ่งแปลงเช่า มีการโอนสิทธิการเช่า จึงมีจำนวนสัญญาเช่า ทั้งหมด ๑๘๒ สัญญา (รายตัว) แต่มีเนื้อที่เช่าไม่เกินไปจากที่ได้มีการจัดให้เช่าครั้งแรก

โดยผู้เข้าร่วมประชุมได้หารือร่วมกันพิจารณาในแต่ละประเด็น สรุปได้ดังนี้

๑. บริเวณพื้นที่เช่านอกเขตอุทยานฯ (พื้นที่ทางเหนือ) สำนักงานธนารักษ์พื้นที่ระยองยืนยันว่า การดำเนินการจัดให้เช่าที่ดินราชพัสดุบริเวณดังกล่าวมีการสำรวจรังวัดแผนที่ร่วมกันกับอุทยานแห่งชาติฯ เป็นไปตามระเบียบการจัดหาประโยชน์ โดยผู้เช่าได้ใช้ประโยชน์ในบริเวณแปลงเช่าและชำระค่าเช่าอย่าง ต่อเนื่อง ซึ่งอุทยานฯ ยืนยันแนวเขตตามแผนที่แนบท้ายพระราชกฤษฎีกา ๒๕๒๔ ประกอบกับ ผู้ตรวจการแผ่นดินได้มีข้อเสนอเมื่อคราวการประชุมแก้ไขปัญหาดังกล่าว **ให้รอผลการพิจารณาของ คณะกรรมการ One Map ก่อน เพื่อให้เกิดความชัดเจนเรื่องแนวเขต จึงจะหาแนวทางแก้ไขปัญหา ต่อไป** สำหรับแปลงเช่ากรมธนารักษ์ที่ครอบคลุมพื้นที่ป่าและบริเวณชายหาดในเขตอุทยานฯ ที่มีการจัด ให้เช่าไปแล้วนั้น สำนักงานธนารักษ์พื้นที่ระยองจะร่วมกับอุทยานฯ และสำนักงานเจ้าท่าภูมิภาคสาขา ระยองในการตรวจสอบ และหากปรากฏข้อเท็จจริงว่าเป็นพื้นที่ป่าและชายหาด ธนารักษ์จะกันพื้นที่ออก จากพื้นที่ตามสัญญาเช่า

๒. บริเวณพื้นที่เช่าในเขตอุทยานฯ บริเวณชุมชน สำนักงานธนารักษ์พื้นที่ระยอง ได้ดำเนินการ จัดให้ราษฎรเช่าแล้ว ซึ่ง**ในที่ประชุมเห็นควรให้รอผลการพิจารณาของคณะกรรมการ One Map เพื่อให้เกิดความชัดเจน ตามข้อเสนอแนะของผู้ตรวจการแผ่นดิน** ให้มีการกันพื้นที่บริเวณดังกล่าวออก จากเขตอุทยานฯ แต่ปัจจุบันพื้นที่บริเวณดังกล่าว อุทยานฯ ได้ดำเนินการตาม พ.ร.บ.อุทยานฯ พ.ศ. ๒๕๖๒ มาตรา ๖๔ ตามแนวทางการแก้ไขปัญหาดินของราษฎรในเขตป่าอนุรักษ์แล้ว ขณะนี้อยู่ระหว่าง รอช่างจากกรมอุทยานฯ มาปักหลักเขตเพื่อการอนุรักษ์ และรอผลการตรวจสอบเขตการปกครองจาก กรมการปกครอง และเขียนแผนที่แนบท้ายพระราชกฤษฎีกา ซึ่งการดำเนินการดังกล่าวต้องพิจารณา ตามข้อเท็จจริงด้วย เนื่องจากป้องกันการใช้ประโยชน์ในที่ดิน ไม่ใช่เป็นการใช้อยู่อาศัยและประกอบการ เกษตร แต่เป็นการดำเนินกิจการเชิงพาณิชย์ครบถ้วนทั้งพื้นที่แล้ว สำหรับผู้เช่าที่มีการดำเนินคดี อุทยานฯ จำเป็นต้องดำเนินการตามคำพิพากษาของศาล ให้จำเลยและบริวารออกจากป่าที่เกิดเหตุและ คดีถึงที่สุดแล้ว โดยปัจจุบันจำเลยได้ยื่นคำร้องขอขยายระยะเวลา ยื่นอุทธรณ์คำสั่งครั้งที่ ๒ ซึ่งศาล จังหวัดระยองได้อนุญาตให้ขยายระยะเวลายื่นอุทธรณ์ถึงวันที่ ๒๔ ก.ค. ๒๕๖๖

๓. บริเวณพื้นที่เช่าในเขตอุทยานฯ สำนักงานธนารักษ์ได้ดำเนินการจัดให้ราษฎรเช่าตามมติ กพร. จำนวน ๔๙ ราย ซึ่งปัจจุบันผู้เช่ารายเดิมได้มีการโอนสิทธิการเช่าบางรายอาจเสียชีวิตและทายาท มาดำเนินการเช่าแทน หรืออาจมีการแบ่งแปลงให้แก่ทายาท หรือโอนให้บุคคลอื่น ซึ่งเป็นการดำเนินการ ตามระเบียบกระทรวงการคลัง กรณีดังกล่าวสำนักงานธนารักษ์ได้พิจารณาโอนสิทธิการเช่าได้ตาม ระเบียบฯ แต่ให้จำกัดพื้นที่เท่าเดิมของราษฎร ๔๙ ราย และอุทยานฯ ขอให้กรมธนารักษ์ ส่งบัญชีรายชื่อ ที่มีการเปลี่ยนแปลงให้อุทยานฯ เพื่อใช้ประกอบในการพิจารณาเรื่องขอดำเนินการยื่นขอปรับปรุง ซ่อมแซม หรือก่อสร้างอาคารกับอุทยานฯ ซึ่งได้หารือร่วมกันว่าจะดำเนินการตรวจสอบพื้นที่ในส่วนที่มี สิ่งปลูกสร้างเกินเขตเช่า และแจ้งให้อุทยานฯ ทราบ หากแปลงเช่าของผู้เช่ารายใดไม่มีหมด รอบแปลงที่ชัดเจน สำนักงานธนารักษ์จะดำเนินการปักหลักเขตให้ครบถ้วน สำหรับกรณีผู้เช่า ๘ ราย ๙ แปลง ที่มีการโต้แย้งสิทธิ เห็นควรนำเสนอคณะกรรมการพิจารณาการครอบครองที่ดินราชพัสดุ เกาะเสม็ด ซึ่งมีรองผู้ว่าราชการจังหวัดระยองเป็นประธาน เพื่อพิจารณาว่ายังมีพื้นที่ที่ผู้เช่าดังกล่าว

สามารถเข้าเพิ่มเติมหรือไม่ อย่างไร เพื่อสำนักงานธนารักษ์และอุทยานฯ จะได้ดำเนินการในส่วนที่เกี่ยวข้องต่อไป

คณะกรรมการฯ ขอฝากผู้ที่มีส่วนเกี่ยวข้องทุกฝ่าย ช่วยกันหาทางแก้ไขปัญหาดังกล่าวนี้ให้กับพี่น้องประชาชน เพื่อที่ประชาชนและส่วนราชการจะได้อยู่ร่วมกันอย่างมีความสุขต่อไป

การติดตามการแก้ไขปัญหาในการขอใช้ที่ดินพื้นที่ราชพัสดุโยธะกา เพื่อกักเก็บน้ำต้นทุนสำหรับผลิตน้ำประปา

โดย พลเรือโท สนธยา น้อยฉายา

ที่มา

เมื่อวันที่ ๑๐ ก.ค. ๒๕๖๓ คณะกรรมการโครงการสมาชิกวุฒิสภาบประชาชนในพื้นที่จังหวัดภาคตะวันออกเฉียงใต้ ลงพื้นที่ ณ จังหวัดฉะเชิงเทรา โดยมี นายประสงค์ คงเคารพธรรม รองผู้ว่าราชการจังหวัด ยื่นหนังสือขอรับการสนับสนุนโครงการการพัฒนาแหล่งน้ำในพื้นที่จังหวัดฉะเชิงเทรา เนื่องจากเกิดปัญหาการขาดแคลนน้ำอย่างรุนแรง โดยปริมาณน้ำดิบไม่เพียงพอสำหรับการผลิตน้ำประปา รวมถึงคุณภาพน้ำที่ไม่ได้มาตรฐาน มีค่าความเค็มประมาณ ๑.๓๔ กรัมต่อลิตร ไม่ควรนำมาใช้ในการอุปโภค จึงเสนอแนวทางการแก้ไขมา คือ โครงการพัฒนาแหล่งกักเก็บน้ำบนที่ราชพัสดุโยธะกา อำเภอบางน้ำเปรี้ยว จังหวัดฉะเชิงเทรา ซึ่งเป็นที่ราชพัสดุที่กองทัพเรือขอใช้ประโยชน์จากกรมธนารักษ์ มาเป็นแหล่งเก็บน้ำดิบสำหรับการผลิตน้ำประปา จำนวน ๑,๐๐๐ ไร่ เพื่อนำพื้นที่ดังกล่าวมาจัดทำเป็นที่กักเก็บน้ำต้นทุนสำหรับผลิตน้ำประปาเพื่อให้เพียงพอต่อความต้องการของพี่น้องประชาชนในช่วงฤดูแล้ง

การดำเนินงาน

คณะกรรมการฯ ได้ติดตามประเด็นดังกล่าวอย่างต่อเนื่อง พร้อมทั้งเชิญผู้เกี่ยวข้องประชุมทางสื่ออิเล็กทรอนิกส์ ร่วมกับคณะกรรมการสมาชิกวุฒิสภาบประชาชนภาคตะวันออกเฉียงใต้ เพื่อหาแนวทางแก้ไขปัญหาดังกล่าวเมื่อวันที่ ๗ ธันวาคม ๒๕๖๖ และในวันที่ ๑๕ ธันวาคม ๒๕๖๖ คณะกรรมการฯ เดินทางลงพื้นที่ไปติดตามความคืบหน้า โดยมีหน่วยงานที่เกี่ยวข้อง อาทิ ส่วนราชการจังหวัด การประปาส่วนภูมิภาคจังหวัดฉะเชิงเทรา กองทัพเรือ และพี่น้องประชาชนมาร่วมพูดคุย สรุปได้ว่า กองทัพเรือมีนโยบายตอบรับในเรื่องการแก้ไขปัญหาให้พี่น้องประชาชนอยู่แล้ว แต่การขอใช้พื้นที่นี้จะต้องร่วมกันทำการศึกษาหาพื้นที่ว่าควรอยู่ในบริเวณใด ขนาดเท่าไร และขอให้การประปาดำเนินการจัดทำแบบแปลนในการก่อสร้าง ทำข้อสรุปและรายละเอียดต่าง ๆ เกี่ยวกับการศึกษาผลกระทบทางสิ่งแวดล้อมรวมทั้งการแก้ไขปัญหาเรื่องที่อยู่ของประชาชนที่อาศัยอยู่ในบริเวณพื้นที่ดังกล่าว ทั้งนี้ เมื่อข้อมูลพร้อมแล้วให้นำส่งไปยังกองทัพเรือ ซึ่งขณะนี้ทางกองทัพเรือเองก็จะต้องทำการสำรวจพื้นที่และกำหนดให้ชัดเจนอีกครั้งหนึ่ง โดยจะรวบรวมรายละเอียดการจัดทำผลกระทบต่าง ๆ และกำหนดเป็นแนวทางปฏิบัติเพื่อนำเสนอให้ผู้บัญชาการทหารเรือพิจารณาต่อไป

นอกจากนี้ คณะกรรมการฯ ได้ฝากข้อคิดเห็นถึงหน่วยงานต่าง ๆ ที่เกี่ยวข้อง ดังนี้

๑. ผู้ว่าราชการจังหวัดฉะเชิงเทรา ควรจัดตั้งคณะทำงานในการแก้ไขปัญหาจากการขอใช้พื้นที่โยธะกาเป็นพื้นที่กักเก็บน้ำสำหรับทำน้ำประปา ภายใต้แนวนโยบายของรัฐบาลที่ต้องการนำพื้นที่ของทหาร

ที่ไม่ได้ใช้ประโยชน์ มาใช้ประโยชน์ให้เกิดกับประชาชน ซึ่งเดิมกองทัพเรือมีแผนนโยบายที่จะจัดให้ประชาชนเช่าพื้นที่อยู่แล้ว หากการประปาเสนอเหตุผลที่เหมาะสม กรณีที่การประปาขอเสนอเป็นผู้เช่าเพื่อประโยชน์ในการใช้ผลิตน้ำประปา และเพื่อประโยชน์แก่พี่น้องประชาชนที่จะมีน้ำกินน้ำใช้ตลอดทั้งปี การขอเช่าที่ดินโยธะกาฯ ก็น่าจะมีความเป็นไปได้สูงขึ้น

๒. เห็นควรให้การประปาส่วนภูมิภาค เสนอโครงการไปยังต้นสังกัด เพื่อจัดซื้อเครื่องสูบน้ำประปาจากแม่น้ำบางปะกงที่มีประสิทธิภาพในการกรองน้ำกร่อยและน้ำเค็มให้เป็นน้ำดิบ ซึ่งจะสามารถแก้ไขปัญหาขาดแคลนแหล่งน้ำดิบที่ใช้ในการผลิตน้ำประปาในระยะยาวได้ แต่ต้องใช้งบประมาณจำนวนมาก ซึ่งการประปาสามารถคืนทุนได้ในอนาคต

๓. ขอให้กรมชลประทานเร่งรัดในการดำเนินโครงการ พร้อมขอแผนการดำเนินงานระยะสั้น ระยะกลาง และระยะยาว เสนอมายังคณะกรรมการโครงการสมาชิกวุฒิสภาพบประชาชนในพื้นที่จังหวัดภาคตะวันออก จำนวน ๔ โครงการ ดังนี้

๓.๑ การผันน้ำอ่างเก็บน้ำพระสึงจังหวัดสระแก้วที่มีปริมาณน้ำจำนวนมาก และไหลล้นท่วมพื้นที่กบินทร์บุรี ผันไปยังอ่างเก็บน้ำสียัดได้ ที่ปัจจุบันยังไม่มี การเชื่อมต่อกัน (ระยะทาง ๒๗ กิโลเมตร) ที่คาดว่าจะเสนอคณะรัฐมนตรีในปี ๒๕๖๗ เพื่อของบประมาณการศึกษาความเหมาะสม เนื่องจากพื้นที่เป็นป่าสงวนแห่งชาติ จำเป็นต้องดำเนินการในเรื่องการศึกษาผลกระทบสิ่งแวดล้อม EIA ตามข้อกำหนด

๓.๒ การรับผันน้ำจากคลองบึงฝรั่ง มายังคลองหลวงแพ่ง (ระยะทาง ๒๕ กิโลเมตร) ผ่านจุดกระจายน้ำที่คลองสวนสน บางปะกง โดยแผนงานกำหนด ปี ๒๕๖๗ ทำการศึกษาออกแบบ ปี ๒๕๖๘ ตั้งงบประมาณเพื่อจัดซื้อที่ดินบริเวณคลองบึงฝรั่ง และจะทำการขออนุญาตงบประมาณเพื่อดำเนินการก่อสร้างในปี ๒๕๖๙

๓.๓ โครงการเช่าพื้นที่โยธะกาฯ เพื่อเป็นแหล่งกักเก็บน้ำดิบในการจัดทำน้ำประปา

๓.๔ แนวทางการนำน้ำจากแม่น้ำบางปะกงมาใช้เป็นแหล่งน้ำดิบในการผลิตน้ำประปา

๔. ปัญหาพี่น้องประชาชนที่อยู่บริเวณพื้นที่โยธะกาฯ ที่อาจได้รับผลกระทบจากกรณีที่มีการประปาส่วนภูมิภาคจะใช้พื้นที่ดังกล่าวเป็นแหล่งกักเก็บน้ำดิบ ขอให้พี่น้องประชาชนที่ได้รับผลกระทบจัดทำเป็นหนังสือร้องเรียนมายื่นต่อศูนย์ดำรงธรรมจังหวัด เพื่อให้ผู้ว่าราชการจังหวัดดำเนินการตามหน้าที่และอำนาจต่อไป

ประเด็น การขับเคลื่อนเกษตรแปลงใหญ่ในพื้นที่จังหวัดภาคตะวันออก

โดย นายอุดม วรณัฐรัฐ

คณะกรรมการโครงการสมาชิกวุฒิสภาพบประชาชนในพื้นที่จังหวัดภาคตะวันออก ได้เล็งเห็นถึงความสำคัญของภาคการเกษตร เนื่องจากพื้นที่จังหวัดภาคตะวันออกส่วนใหญ่ นั้นพี่น้องประชาชนประกอบอาชีพเกษตรกรรม อีกทั้ง ภาคตะวันออกเป็นเมืองผลไม้หลักของประเทศ ได้แก่ ทุเรียน มังคุด ส้มโอ เงาะ ลองกอง ฯลฯ คณะกรรมการฯ จึงร่วมกับหน่วยงานภาครัฐในพื้นที่ในการสนับสนุนและผลักดัน “โครงการเกษตรแปลงใหญ่” ซึ่งเป็นกลไกหลักในการขับเคลื่อนการปฏิรูปประเทศด้านการเกษตร โดยมุ่งหวังว่าหากทุกภาคส่วนร่วมกันสนับสนุนและผลักดันก็จะสามารถสร้างมูลค่าเพิ่มให้กับพี่น้องเกษตรกรให้มีรายได้มากขึ้น

โครงการส่งเสริมการเกษตรแปลงใหญ่นั้น มุ่งเน้นการรวมกลุ่มของเกษตรกรเพื่อการเรียนรู้ แก้ไขปัญหาและพัฒนาาร่วมกันในการวางระบบการผลิตและการบริหารจัดการให้เป็นไปอย่างมีประสิทธิภาพ และมีความเข้มแข็ง ก่อให้เกิดอำนาจในการต่อรองเพิ่มมากขึ้น อีกทั้งทำให้สามารถลดต้นทุนการผลิต เพิ่มผลผลิต พัฒนาคุณภาพมาตรฐานผลผลิตและสินค้า รวมทั้งสร้างเสริมและเชื่อมโยงการตลาดอย่างสมดุลระหว่างอุปสงค์และอุปทาน ซึ่งจะส่งผลให้ราคาสินค้าเกษตรมีความมั่นคงภายใต้การบริหารจัดการที่ดีแบบมีส่วนร่วมของสมาชิกกลุ่มแปลงใหญ่

คณะกรรมการฯ จึงได้ลงพื้นที่ติดตามและขับเคลื่อนโครงการส่งเสริมเกษตรแปลงใหญ่ในพื้นที่จังหวัดภาคตะวันออกเฉียงเหนือ อาทิ

๑. กลุ่มเกษตรแปลงใหญ่ขุนหนองเหียง ที่มีความต้องการให้ส่วนราชการช่วยผลักดันให้ขุนหนองเหียงได้รับการจดทะเบียนสิ่งบ่งชี้ทางภูมิศาสตร์ (GI) ซึ่งทุกภาคส่วนร่วมกันขับเคลื่อนจนปัจจุบันสามารถได้รับการรับรองการจดทะเบียนดังกล่าวเรียบร้อยแล้ว
๒. กลุ่มเกษตรแปลงใหญ่ปลานิลท่าข้าม จังหวัดชลบุรี
๓. กลุ่มเกษตรแปลงใหญ่ปาล์มน้ำมันสนามชัยเขต จังหวัดฉะเชิงเทรา
๔. กลุ่มเกษตรแปลงใหญ่ส้มโอ และกลุ่มเกษตรแปลงใหญ่ทุเรียน จังหวัดปราจีนบุรี
๕. กลุ่มเกษตรแปลงใหญ่มังคุด อำเภอเขาคิชฌกูฏ และกลุ่มเกษตรแปลงใหญ่ทุเรียน จังหวัดจันทบุรี

ซึ่งจากการลงพื้นที่ พบว่า ในหลาย ๆ กลุ่มได้มีการยกระดับการดำเนินงาน และพัฒนาผลิตภัณฑ์ให้เกิดมูลค่าเพิ่มแล้ว แต่กลุ่มเกษตรกรเหล่านี้ยังมีความต้องการการพัฒนาอย่างต่อเนื่อง จึงขอให้ส่วนราชการเข้าไปขับเคลื่อนการดำเนินงานของกลุ่มเกษตรแปลงใหญ่ อาทิ การเพิ่มศักยภาพด้านการนำเทคโนโลยีมาใช้ในการเกษตร การให้ความรู้ความเข้าใจในการพัฒนาคุณภาพและหลักการของระบบการเกษตรแปลงใหญ่ การจัดหาตลาดสำหรับขายสินค้าทั้งในประเทศและต่างประเทศ ซึ่งทั้งหมดนี้ทุกหน่วยงานต้องมีการบูรณาการร่วมกันตั้งแต่ต้นน้ำจนถึงปลายน้ำ เพื่อให้เกิดความยั่งยืนในอาชีพเกษตรกร

การติดตามการพัฒนาโครงการเขตพัฒนาพิเศษภาคตะวันออก EEC

โดย นายเจน นำชัยศิริ

คณะกรรมการโครงการสมาชิกรัฐสภาพบประชาชนในพื้นที่จังหวัดภาคตะวันออก ได้เดินทางลงพื้นที่ไปติดตามการพัฒนาโครงการเขตพัฒนาพิเศษภาคตะวันออก (EEC) ทำให้ได้รับทราบข้อมูลเกี่ยวกับการพัฒนาพื้นที่ EEC ที่มุ่งเน้นการพัฒนาเชิงพื้นที่อย่างยั่งยืนในทุกมิติ ทั้งในเชิงเศรษฐกิจ สังคม และสิ่งแวดล้อม ทำให้มีความยืดหยุ่นและสามารถปรับตัวได้ทันต่อสถานการณ์โลกที่เปลี่ยนแปลงอย่างรวดเร็ว และมีความพร้อมต่อการรองรับการลงทุนในอุตสาหกรรมขั้นสูงและอุตสาหกรรมแห่งอนาคตที่หลากหลาย รวมถึงภาคบริการที่เกี่ยวข้อง ตามแผนภาพรวมเพื่อการพัฒนาเขตพัฒนาพิเศษภาคตะวันออกมาตั้งแต่ปี ๒๕๖๑ ปัจจุบันเป็นการพัฒนาตามแผนภาพรวมฯ พ.ศ. ๒๕๖๖ – ๒๕๗๐ ที่ได้กำหนดกรอบทิศทางการพัฒนาให้พื้นที่นี้มีระบบนิเวศที่สามารถรองรับการเติบโตได้ในทุกมิติ โดยมีแนวทางการพัฒนา ๕ แนวทางประกอบด้วย

(๑) ส่งเสริมให้เกิดการลงทุนอุตสาหกรรมเป้าหมายและบริการแห่งอนาคต โดยมุ่งเน้นกลุ่มอุตสาหกรรมเป้าหมาย ๕ กลุ่มคลัสเตอร์ที่สำคัญที่มี Value chain และศักยภาพสูงในพื้นที่ ได้แก่ อุตสาหกรรมการแพทย์ อุตสาหกรรมดิจิทัลและอิเล็กทรอนิกส์ อุตสาหกรรมยานยนต์สมัยใหม่ อุตสาหกรรม BCG และอุตสาหกรรมบริการ

(๒) เพิ่มประสิทธิภาพและการใช้ประโยชน์โครงสร้างพื้นฐานและระบบสาธารณูปโภค โดยโครงการพัฒนาโครงสร้างพื้นฐานที่สำคัญ (EEC Project list) จำนวน ๔ โครงการ ที่คณะรัฐมนตรีมีมติอนุมัติหลักการประกอบด้วย (๑) โครงการรถไฟความเร็วสูงเชื่อมสามสนามบิน (๒) โครงการพัฒนาสนามบินอู่ตะเภาและเมืองการบินภาคตะวันออก (๓) โครงการพัฒนาท่าเรือแหลมฉบัง ระยะที่ ๓ ท่าเทียบเรือ F และ (๔) โครงการพัฒนาท่าเรืออุตสาหกรรมมาบตาพุด ระยะที่ ๓ ช่วงที่ ๑ ซึ่งเป็นการร่วมลงทุนระหว่างภาครัฐและเอกชน หรือ PPP (Public Private Partnership) ปัจจุบัน ได้เอกชนและลงนามสัญญาแล้ว ทั้ง ๔ โครงการ นอกจากนี้ยังมีการบูรณาการการพัฒนาโครงสร้างพื้นฐานที่เป็นส่วนเสริมและที่เชื่อมโยงกับโครงการโครงสร้างพื้นฐานสำคัญ ทั้งทางบก ทางราง ทางน้ำ และทางอากาศ ได้แก่

(๒.๑) พัฒนาระบบคมนาคมขนส่งทางถนน ระยะทางรวม ๗๓๑.๑๘๙ กิโลเมตร สร้างแล้วเสร็จ ๕๘๔.๐๗๕ กิโลเมตร เป็นการก่อสร้างและปรับปรุงขยายช่องจราจร และก่อสร้างสะพานข้ามทางแยก เพื่อแก้ไขปัญหาการจราจรสายหลักรองรับโครงข่ายคมนาคมในอนาคต

(๒.๒) พัฒนาระบบสาธารณูปโภค ดำเนินการโดยการประปาส่วนภูมิภาค ด้วยการก่อสร้างปรับปรุงขยายเขตจำหน่ายน้ำ ปรับปรุงระบบประปาและอาคารพัฒนาระบบสาธารณูปโภค เพื่อให้บริการประชาชนในพื้นที่และรองรับการขยายตัวของเมืองและธุรกิจ สามารถเพิ่มกำลังการผลิตได้ ๒๔๐,๐๐๐ ล้านลูกบาศก์เมตร/วัน มีผู้ได้รับประโยชน์ ๑๕๔,๕๐๐ครัวเรือน รวมถึงการก่อสร้างสถานีสูบน้ำและวางท่อน้ำดิบจากคลองห้วยยายร้า-อ่างเก็บน้ำห้วยซากนอก ตำบลห้วยใหญ่ อำเภอบางละมุง จังหวัดชลบุรี หากแล้วเสร็จคาดว่าจะได้ปริมาณน้ำต้นทุนเพิ่ม ๓ ล้านลูกบาศก์เมตร/ปี ความยาวท่อเพิ่มขึ้น ๓๐,๐๐๐ เมตร

(๓) ยกระดับทักษะแรงงานให้พร้อมต่อการเปลี่ยนแปลงเทคโนโลยีและนวัตกรรม โดยเตรียมความพร้อมรองรับการลงทุน และการยกระดับมาตรฐานการผลิตของนักลงทุน SMEs ไทยให้สามารถเชื่อมต่อใน Supply chain ของอุตสาหกรรมเป้าหมายได้ ซึ่งมีโครงการที่สำคัญ ดังนี้

(๓.๑) โครงการพัฒนานวัตกรรมระเบียงเศรษฐกิจพิเศษภาคตะวันออก (EECI) เพื่อรองรับการดำเนินกิจกรรมสำหรับสร้างนวัตกรรมที่ใช้เทคโนโลยีขั้นสูง เช่น โรงงานต้นแบบไบโอรีไฟเนอรี เพื่อรองรับอุตสาหกรรมฐานชีวภาพ / โรงเรือนปลูกพืชอัจฉริยะ (Smart Greenhouse) / โรงงานผลิตพืช (Plant Factory) / ยกระดับความสามารถทางเทคโนโลยีของชุมชน และเกษตรกร โดยการถ่ายทอดเทคโนโลยีเกษตรสมัยใหม่และเกษตรอัจฉริยะ / ศูนย์นวัตกรรมการผลิตยั่งยืน / ยกระดับผู้ประกอบการด้วยเทคโนโลยีระบบอัตโนมัติ หุ่นยนต์ และระบบอัจฉริยะ

(๓.๒) โครงการสร้างสนามทดสอบรถอัตโนมัติ CAV Proving Ground

(๓.๓) โครงการพัฒนาบุคลากร การศึกษา การวิจัย เทคโนโลยี และนวัตกรรม

(๔) พัฒนาเมืองให้มีความทันสมัย น่าอยู่อาศัยและเหมาะสมกับการประกอบอาชีพ ดังนี้

(๔.๑) การพัฒนาเมือง ด้วยการ (๑) เพิ่มประสิทธิภาพการใช้ประโยชน์ที่ดิน (๒) ส่งเสริมการพัฒนาเมืองน่าอยู่ให้เอื้อต่อการขยายตัวทางเศรษฐกิจและสังคมอย่างมีสมดุล (๒) เพิ่มขีดความสามารถด้านสาธารณสุขในพื้นที่ และ (๔) เพิ่มประสิทธิภาพการบริหารจัดการทรัพยากรธรรมชาติและสิ่งแวดล้อมให้สมดุลและยั่งยืน เพื่อรองรับการขยายตัวของประชาชนในเขตเมือง

(๔.๒) การยกระดับระบบบริการสาธารณสุข ได้แก่ (๑) ยกกระดับโรงพยาบาลปลวกแดง ๒ ให้เป็น Sandbox ในการพัฒนาระบบบริการสาธารณสุขภายใต้รูปแบบการร่วมลงทุนระหว่างภาครัฐและเอกชน (PPP) (๒) การแพทย์แม่นยำในเขตพัฒนาพิเศษภาคตะวันออก

(๔.๓) การบริหารจัดการด้านสิ่งแวดล้อม ได้ดำเนินโครงการบริหารจัดการขยะครบวงจร เป็นการจัดขยะเปลี่ยนให้เป็นพลังงานไฟฟ้า ณ จังหวัดระยอง ปัจจุบันได้เปิดดำเนินการแล้ว แต่จังหวัดชลบุรี จะก่อสร้างโรงไฟฟ้าจากขยะภายในปี ๒๕๖๗ และจังหวัดฉะเชิงเทรา อยู่ระหว่างการศึกษาและสำรวจพื้นที่ที่เหมาะสม

(๕) เชื่อมโยงประโยชน์จากการลงทุนสู่ความยั่งยืนของชุมชน ด้วยการกระจายผลประโยชน์จากการพัฒนาพื้นที่ EEC อย่างทั่วถึงและเป็นธรรมด้วยกระบวนการเตรียมความพร้อมของพื้นที่และชุมชนในทุกมิติ ให้มีศักยภาพเพียงพอที่จะได้รับประโยชน์จากการพัฒนาพื้นที่ EEC อย่างเต็มที่ ได้แก่

(๕.๑) การเชื่อมโยงห่วงโซ่อุปทาน (Supply chain) ระหว่างอุตสาหกรรมขนาดใหญ่ที่มาลงทุนในพื้นที่ EEC กับวิสาหกิจชุมชน ด้วยการ ส่งเสริมให้สินค้าเกษตรที่มีคุณภาพเป็นวัตถุดิบที่สำคัญของอุตสาหกรรมเป้าหมายในพื้นที่

(๕.๒) การพัฒนาแหล่งท่องเที่ยวชุมชนให้มีมาตรฐานและเป็นที่ยอมรับทั้งในและต่างประเทศ

(๕.๓) การสร้างผลิตภัณฑ์ชุมชน ให้เข้มแข็งและสามารถแข่งขันในตลาดสมัยใหม่ได้

๔. ผลงานในด้านการให้ความช่วยเหลือพี่น้องประชาชนในสถานการณ์โควิด-๑๙

การให้ความช่วยเหลือพี่น้องประชาชน ในสถานการณ์การแพร่ระบาดของโรคติดเชื้อไวรัสโคโรนา ๒๐๑๙

โดย นางดวงพร รอดพยาธิ์

ที่มา

จากสถานการณ์การแพร่ระบาดของโรคติดเชื้อไวรัสโคโรนา ๒๐๑๙ (โควิด - ๑๙) ตั้งแต่ปี ๒๕๖๓ เป็นต้นมา คณะกรรมการโครงการสมาชิกวุฒิสภาบประชาชนในพื้นที่จังหวัดภาคตะวันออก ได้มีความห่วงใยต่อพี่น้องประชาชนในสถานการณ์ดังกล่าว โดยจัดทำโครงการกองทุนเพื่อช่วยเหลือประชาชนจากกรณีสถานการณ์การแพร่ระบาดของโรคติดเชื้อไวรัสโคโรนา ๒๐๑๙ (โควิด - ๑๙) มีมูลค่ากว่า ๙๘๖,๐๐๐ บาท โดยดำเนินกิจกรรมต่าง ๆ ประกอบด้วย

๑) มอบทุนสนับสนุนการประกอบอาชีพให้กับพี่น้องประชาชนที่ได้รับผลกระทบจากสถานการณ์การแพร่ระบาดของโรคติดเชื้อไวรัสโคโรนา ๒๐๑๙ (โควิด - ๑๙) ในพื้นที่จังหวัดภาคตะวันออก โดยคณะกรรมการฯ ได้มีการลงพื้นที่รับฟังข้อมูลความต้องการของพี่น้องประชาชนกลุ่มผู้ประกอบอาชีพในจังหวัดที่ได้รับผลกระทบสถานการณ์การแพร่ระบาดของโรคติดเชื้อไวรัสโคโรนา ๒๐๑๙ (โควิด - ๑๙) โดยจากการลงพื้นที่ดังกล่าว คณะกรรมการฯ ได้พิจารณาให้ความช่วยเหลือพี่น้องประชาชนในสถานการณ์เร่งด่วน จำนวน ๖ จังหวัด ประกอบด้วย

- **จังหวัดชลบุรี** : คณะกรรมการฯ ได้ลงพื้นที่มอบอุปกรณ์สนับสนุนกิจกรรมโครงการส่งเสริมอาชีพการทำอาหารเพื่ออนุรักษ์ ฟื้นฟูวัฒนธรรม อาหารการกินพื้นบ้านเกาะสีชัง (ข้าวมันส้มตำ) เมื่อวันที่ ๙ กรกฎาคม ๒๕๖๓

- **จังหวัดฉะเชิงเทรา** : คณะกรรมการฯ ได้ลงพื้นที่สนับสนุนกิจกรรมป้องกันและเฝ้าระวังโรคติดเชื้อไวรัสโคโรนา ๒๐๑๙ (โควิด - ๑๙) ในโรงเรียนอนุบาลวัดดอนทอง อำเภอเมือง และสนับสนุนการจัดโครงการอาสาสมัครสุขภาพของเด็กนักเรียนโรงเรียนเบญจมราชรังสฤษฎิ์ อำเภอเมือง เมื่อวันที่ ๑๐ กรกฎาคม ๒๕๖๓

- **จังหวัดจันทบุรี** : คณะกรรมการฯ ได้ลงพื้นที่สนับสนุนอุปกรณ์การประกอบอาชีพเลี้ยงผึ้งบ้านคลองยายไท ตำบลขุนซ่อง อำเภอแก่งหางแมว เมื่อวันที่ ๒๓ กรกฎาคม ๒๕๖๓

- **จังหวัดปราจีนบุรี** : คณะกรรมการฯ ได้ลงพื้นที่มอบอุปกรณ์เครื่องตัดพืชสมุนไพร เพื่อเพิ่มผลผลิตให้แก่กลุ่มชุมชนบ้านดงบัง หมู่บ้านสมุนไพรเกษตรอินทรีย์เพื่อสุขภาพและสิ่งแวดล้อม เมื่อวันที่ ๖ สิงหาคม ๒๕๖๓

- **จังหวัดสระแก้ว** : คณะกรรมการฯ ได้ลงพื้นที่มอบก๊อผ้าและเปลเลี้ยงไหม เพื่อส่งเสริมอาชีพการเลี้ยงไหมอีรี่อย่างยั่งยืนให้แก่กลุ่มผู้เลี้ยงไหมอีรี่ ชุมชนท่ากะบาก เมื่อวันที่ ๗ สิงหาคม ๒๕๖๓

- **จังหวัดนครนายก** : คณะกรรมการฯ ได้ลงพื้นที่มอบอุปกรณ์สำหรับทำปุ๋ยอินทรีย์อัดเม็ด เพื่อสนับสนุนโครงการเพิ่มผลผลิตให้แก่กลุ่มผู้ผลิตเกษตรปลอดภัยสู่เกษตรอินทรีย์ หมู่ ๕ บ้านเขาทุเรียน ตำบลเขาพระ จังหวัดนครนายก เมื่อวันที่ ๒๑ สิงหาคม ๒๕๖๓

๒) จัดหาวัสดุอุปกรณ์ทางการแพทย์และสิ่งของจำเป็นมอบให้แก่โรงพยาบาลสนามและศูนย์พักคอยต่าง ๆ ในพื้นที่จังหวัดภาคตะวันออก ทั้ง ๘ จังหวัด เพื่อเป็นการบรรเทาความเดือดร้อนของพี่น้องประชาชน รวมถึงให้กำลังใจแก่บุคลากรทางการแพทย์ โดยคณะกรรมการฯ ได้มีตัวแทนสมาชิกวุฒิสภาในการลงพื้นที่ไปมอบอุปกรณ์ทางการแพทย์ในแต่ละจังหวัด ดังนี้

- **วันที่ ๑๙ กรกฎาคม ๒๕๖๔** เวลา ๑๐.๐๐ นาฬิกา ณ ห้องประชุม ๔๑๖ - ๔๑๗ อาคารรัฐสภา คณะกรรมการโครงการสมาชิกวุฒิสภาพบประชาชนในพื้นที่จังหวัดภาคตะวันออก จัดพิธีส่งมอบอุปกรณ์ทางการแพทย์ และสิ่งของจำเป็นเร่งด่วน เพื่อสนับสนุนการดำเนินงานของโรงพยาบาลสนามในพื้นที่จังหวัดภาคตะวันออก ทั้ง ๔ จังหวัด (ผ่านระบบอิเล็กทรอนิกส์) ได้แก่ จังหวัดนครนายก จังหวัดปราจีนบุรี สระแก้ว และตราด

- **วันที่ ๒๐ สิงหาคม ๒๕๖๔** เวลา ๐๙.๐๐ นาฬิกา ณ ศาลากลางจังหวัดจันทบุรี คณะกรรมการโครงการสมาชิกวุฒิสภาพบประชาชนในพื้นที่จังหวัดภาคตะวันออก จัดพิธีส่งมอบอุปกรณ์ทางการแพทย์ และสิ่งของจำเป็นเร่งด่วน เพื่อสนับสนุนการดำเนินงานของโรงพยาบาลสนามในพื้นที่จังหวัดจันทบุรี

- **วันที่ ๙ กันยายน ๒๕๖๔** เวลา ๑๓.๓๐ นาฬิกา ณ ศาลากลางจังหวัดฉะเชิงเทรา คณะกรรมการโครงการสมาชิกวุฒิสภาพบประชาชนในพื้นที่จังหวัดภาคตะวันออก จัดพิธีส่งมอบอุปกรณ์ทางการแพทย์ และสิ่งของจำเป็นเร่งด่วน เพื่อสนับสนุนการดำเนินงานของโรงพยาบาลสนามในพื้นที่จังหวัดฉะเชิงเทรา

- **วันที่ ๑๖ กันยายน ๒๕๖๔** เวลา ๑๓.๓๐ นาฬิกา ณ ศาลากลางจังหวัดชลบุรี คณะกรรมการโครงการสมาชิกวุฒิสภาพบประชาชนในพื้นที่จังหวัดภาคตะวันออก จัดพิธีส่งมอบอุปกรณ์ทางการแพทย์ และสิ่งของจำเป็นเร่งด่วน เพื่อสนับสนุนการดำเนินงานของโรงพยาบาลสนามในพื้นที่จังหวัดชลบุรี

- **วันที่ ๒๓ กันยายน ๒๕๖๔** เวลา ๑๓.๐๐ นาฬิกา ณ ศาลากลางจังหวัดระยอง คณะกรรมการโครงการสมาชิกวุฒิสภาพบประชาชนในพื้นที่จังหวัดภาคตะวันออก จัดพิธีส่งมอบอุปกรณ์ทางการแพทย์ และสิ่งของจำเป็นเร่งด่วน เพื่อสนับสนุนการดำเนินงานของโรงพยาบาลสนามในพื้นที่จังหวัดระยอง

๓) จัดทำถุงยังชีพ เพื่อมอบให้แก่พี่น้องประชาชนในพื้นที่จังหวัดภาคตะวันออก ทั้ง ๘ จังหวัด โดยในช่วงสถานการณ์การแพร่ระบาดของโรคติดเชื้อไวรัสโคโรนา ๒๐๑๙ นั้น ประชาชนในทุกพื้นที่ได้รับผลกระทบและได้รับความเดือดร้อนเป็นอย่างมาก คณะกรรมการฯ จึงได้จัดทำถุงยังชีพ ซึ่งประกอบด้วย ข้าวสาร อาหารแห้ง หน้ากากอนามัย แอลกอฮอล์สำหรับทำความสะอาด เพื่อนำไปมอบให้แก่พี่น้องประชาชนในทุกพื้นที่ที่ได้ลงไปพบปะพี่น้องประชาชน

ภาพประกอบการลงพื้นที่ จุดที่ ๒
ณ สำนักประชาสัมพันธ์เขต ๗ จันทบุรี





วันที่ ๒๘ มีนาคม ๒๕๖๗

จุดที่ ๓ ณ ประตูปรับน้ำบ้านหินดาษ อำเภอนายายอาม จังหวัดจันทบุรี

วันพฤหัสบดีที่ ๒๘ มีนาคม ๒๕๖๗ เวลา ๐๘.๓๐ นาฬิกา ณ ประตูปรับน้ำบ้านหินดาษ อำเภอนายายอาม จังหวัดจันทบุรี คณะกรรมการโครงการสมาชิกวุฒิสภามอบประชาชนในพื้นที่จังหวัดภาคตะวันออก นำโดย พลเอก วรพงษ์ สง่าเนตร รองประธานกรรมการ คนที่หนึ่ง พร้อมด้วย สมาชิกวุฒิสภา ประกอบด้วย นางกอบกุล อาภากร ณ อยุธยา รองประธานกรรมการ คนที่สาม พลเอก วสันต์ สุริยมงคล พลเอก ธงชัย สารสุข พลเอก นาวิณ ดำริกาญจน์ พลเรือโท สนธยา น้อยฉายา ผู้ช่วยศาสตราจารย์บุญส่ง ไช้เกษ นางดวงพร รอดพยาธิ์ นายสุรเดช จิรฐิติเจริญ และนายอุดม วรญาณรัฐ สมาชิกวุฒิสภาได้ลงพื้นที่ติดตามการบริหารจัดการระบบการกระจายน้ำให้ประชาชนในพื้นที่จังหวัดจันทบุรี

จากการรับฟังข้อมูลในครั้งนี้ คณะกรรมการฯ ได้รับทราบข้อมูลว่า กรมชลประทานได้มีแผนโครงการก่อสร้างสถานีสูบน้ำพร้อมระบบส่งน้ำบ้านคลองเรา (พัฒนาและเพิ่มประสิทธิภาพการใช้น้ำในกลุ่มน้ำวังโตนด) จังหวัดจันทบุรี และโครงการสถานีสูบน้ำกลุ่มผู้ใช้น้ำสาย ๒, ๔ (พัฒนาและเพิ่มประสิทธิภาพการใช้น้ำกลุ่มน้ำวังโตนด) ตำบลทุ่งเบญจา อำเภอท่าใหม่ จังหวัดจันทบุรี เพื่อเพิ่มประสิทธิภาพการใช้น้ำและบรรเทาความเดือดร้อนจากปัญหาขาดแคลนน้ำให้กับประชาชนในพื้นที่จังหวัดจันทบุรี โดยมีหน่วยงานกรมชลประทาน ท้องที่ ท้องถิ่น และประชาชน ให้การต้อนรับและข้อมูลในครั้งนี้

สำหรับการลงพื้นที่ครั้งนี้ คณะกรรมการฯ ได้ให้กำลังใจและแนวทางการจัดทำแผนโครงการต่าง ๆ ต้องครอบคลุมและชัดเจน และมุ่งเน้นให้เกิดประโยชน์กับประชาชนสูงสุดเพื่อติดตามระบบการกระจายน้ำในพื้นที่จังหวัดจันทบุรี จังหวัดจันทบุรี

**ภาพประกอบการลงพื้นที่ จุดที่ ๓
ณ ประตูปรับน้ำบ้านหินดาษ อำเภอนายายอาม จังหวัดจันทบุรี**



จุดที่ ๔ ณ ที่ว่าการอำเภอแก่งหางแมว จังหวัดจันทบุรี

สมาชิกวุฒิสภา คณะกรรมการโครงการสมาชิกวุฒิสภาพบประชาชนในพื้นที่จังหวัดภาคตะวันออก ประกอบด้วย

- | | |
|------------------------------------|-----------------------------|
| ๑. พลเอก วรพงษ์ สง่าเนตร | รองประธานกรรมการ คนที่หนึ่ง |
| ๒. นางกอบกุล อากาศ ณ อยุธยา | รองประธานกรรมการ คนที่สาม |
| ๓. พลเอก วสันต์ สุริยมงคล | กรรมการ |
| ๔. พลเอก ธงชัย สาระสุข | กรรมการ |
| ๕. พลเรือโท สนธยา น้อยฉายา | กรรมการ |
| ๖. ผู้ช่วยศาสตราจารย์บุญส่ง ไข่เกษ | กรรมการ |
| ๗. นางดวงพร รอดพยาธิ์ | กรรมการ |
| ๘. พลเอก นาวิณ ดำริกาญจน์ | กรรมการ |
| ๙. นายสุรเดช จิรัฐิติเจริญ | กรรมการ |
| ๑๐. นายชาญวิทย์ ผลชีวิน | กรรมการ |
| ๑๑. นายอุดม วรัญญรัฐ | กรรมการ |

พร้อมด้วย นางสาวพรรณทิพย์ เปี่ยมพุกธากุล ผู้ตรวจกรมโยธาธิการและผังเมือง ผู้แทนผู้ตรวจราชการกระทรวงมหาดไทยเขต ๙ โดยมี นายวิสุทธิ ประกอบความดี รองผู้ว่าราชการจังหวัดจันทบุรี ให้การต้อนรับ โดยประเด็นที่คณะกรรมการฯ ได้เดินทางลงพื้นที่เพื่อติดตามความคืบหน้า สามารถสรุปประเด็นได้ ดังนี้

๑. แผนการบริหารจัดการน้ำทั้งระบบในพื้นที่จังหวัดจันทบุรี (อ่างเก็บน้ำทั้ง ๔ อ่าง ในพื้นที่จังหวัดจันทบุรี)

นำเสนอโดย ชลประทานจังหวัดจันทบุรี

ชลประทานจังหวัดจันทบุรี ให้ข้อมูลเกี่ยวกับสถานการณ์น้ำจังหวัดจันทบุรี ซึ่งมีอ่างเก็บน้ำที่ก่อสร้างเสร็จเรียบร้อยแล้ว จำนวน ๖ อ่าง อยู่ในความรับผิดชอบของชลประทานจำนวน ๔ อ่าง และในความรับผิดชอบของกรมพลังงาน ๒ อ่าง อัตราการเก็บน้ำเมื่อเทียบกับปีที่ผ่านมา พบว่า ปริมาณน้ำมีน้อย น้ำแห้ง ซึ่งปีนี้การใช้น้ำค่อนข้างมากในภาคเกษตร พื้นที่ประชาชนมีการปลูกพืชเศรษฐกิจเพิ่มเติมเป็นจำนวนมากขึ้นกว่าปีก่อน โดยมีการปลูกทุเรียนจากข้อมูลที่ได้มีการขึ้นทะเบียนไว้กับเกษตรกรจังหวัดนั้น มีจำนวนไม่น้อยกว่า ๔๙๐,๐๐๐ ไร่ เทียบกับปีที่ผ่านมาเพียง ๔๕๐,๐๐๐ ไร่ เมื่อเทียบกับภาพรวมทั้ง ๖ อ่าง ปริมาณน้ำปีนี้จะน้อยกว่าปีที่แล้ว ๑๘๕ ล้านลูกบาศก์เมตร

การจัดการน้ำในพื้นที่คลองวังโตนด มีแผนดำเนินการตั้งแต่ปี ๒๕๓๘ ในการแก้ไขปัญหาพื้นที่ลุ่มน้ำวังโตนดมีทั้งหมดประมาณ ๑๘ โครงการ แยกเป็น ประตูน้ำ เขื่อน อ่างเก็บน้ำ และฝายระบายน้ำ ส่วนของ ๑๘ โครงการนี้ เป็นโครงการก่อสร้างอ่างเก็บน้ำ ๔ โครงการ และประตูระบายน้ำ ๔ โครงการ ส่วนที่เหลืออีกจำนวน ๑๐ โครงการจะเป็นการก่อสร้างฝายและประตูระบายน้ำ

ในส่วนของอ่างเก็บน้ำทั้ง ๔ อ่าง ที่เกิดขึ้นในพื้นที่ลุ่มน้ำวังโตนดที่สร้างเสร็จแล้วจำนวน ๓ อ่าง คือ อ่างเก็บน้ำคลองประแกด ความจุ ๖๐.๒๖ ล้านลูกบาศก์เมตร อ่างเก็บน้ำคลองพวาใหญ่ ความจุ ๖๘.๑๐ ล้านลูกบาศก์เมตร และที่กำลังจะแล้วเสร็จคือ อ่างเก็บน้ำคลองหางแมว ความจุ ๘๐.๗๐ ล้านลูกบาศก์เมตร โดยศักยภาพของลุ่มน้ำคลองวังโตนดทั้ง ๓ อ่าง รองรับประมาณฝนเฉลี่ย ๑,๘๔๑ มิลลิเมตร/ปี ปริมาณน้ำท่าทั้งลุ่มน้ำคือ ๑,๐๗๐ ล้านลูกบาศก์เมตร/ปี แต่มีความต้องการใช้น้ำในอนาคต ๒๕ ปีข้างหน้า คือ ปี ๒๕๘๘ ทั้งลุ่มน้ำต้องการใช้น้ำ ๓๐๑.๗๗ ล้านลูกบาศก์เมตร/ปี และปริมาณความจุของอ่างทั้ง ๓ อ่างที่แล้วเสร็จ คือ ๒๐๙.๐๖ ล้านลูกบาศก์เมตร ซึ่งปริมาณความจุในอนาคตกรณีอ่างเก็บน้ำคลองวังโตนดแล้วเสร็จ คือ ๓๐๘.๕๖ ล้านลูกบาศก์เมตร โดยอ่างเก็บน้ำคลองวังโตนด มีความจุ ๙๙.๕๐ ล้านลูกบาศก์เมตร จะเพียงพอต่อความต้องการน้ำในอนาคตอีก ๒๕ ปีข้างหน้า

โครงการก่อสร้างอ่างเก็บน้ำวังโตนด จะต้องอยู่หมู่ที่ ๑๑ บ้านวังสัมพันธ์ และหมู่ที่ ๑๘ บ้านคลองยายไท ตำบลขุนซ่อง อำเภอแก่งหางแมว เกิดขึ้นจากปัญหาการขาดแคลนน้ำของเกษตรกรผู้ใช้น้ำเป็นประจำทุกปีในพื้นที่ลุ่มน้ำคลองวังโตนด โดยเฉพาะช่วงฤดูแล้ง กรมชลประทานจึงได้ศึกษาและจัดทำแผนพัฒนาแหล่งน้ำและศึกษาความเหมาะสมโครงการพัฒนาลุ่มน้ำวังโตนด จังหวัดจันทบุรี ซึ่งผลการศึกษาเสนอให้ก่อสร้างอ่างเก็บน้ำจำนวน ๔ อ่าง เพื่อรองรับปริมาณน้ำต้นทุนต่อปีรวม ๓๐๘.๕๖ ล้านลูกบาศก์เมตร จากปริมาณน้ำท่าทั้งหมด ๑,๐๗๐ ล้านลูกบาศก์เมตร ประกอบกับมติคณะรัฐมนตรีเมื่อวันที่ ๔ กุมภาพันธ์ ๒๕๖๓ ตามผลการประชุมคณะกรรมการทรัพยากรน้ำแห่งชาติที่

เห็นชอบในหลักการโครงการพัฒนาแหล่งน้ำและการจัดการทรัพยากรน้ำรองรับเขตพัฒนาพิเศษภาคตะวันออก (EEC) ๒๕๖๓ - ๒๕๘๐ โดยมีโครงการอ่างเก็บน้ำคลองวังโตนดรวมอยู่ด้วย

ประโยชน์ที่จะได้รับจากการก่อสร้างโครงการอ่างเก็บน้ำคลองวังโตนด จะเป็นแหล่งน้ำต้นทุนเพื่อเพิ่มพื้นที่ชลประทานใหม่ได้ประมาณ ๘๗,๗๐๐ ไร่ เป็นแหล่งน้ำดิบสำหรับการอุปโภคและบริโภคให้กับประชาชนบริเวณพื้นที่โครงการและพื้นที่ใกล้เคียง ครอบคลุมพื้นที่ ๓ อำเภอของจังหวัดจันทบุรี ได้ประโยชน์ประมาณ ๕,๔๐๓ ครัวเรือน และเป็นแหล่งน้ำดิบสำรองสำหรับการอุปโภคบริโภค การท่องเที่ยว เพื่อรองรับแผนยุทธศาสตร์โครงการพัฒนาระเบียงเศรษฐกิจพิเศษภาคตะวันออก (EEC) เฉลี่ย ๗๐ ล้านลูกบาศก์เมตร/ปี

การดำเนินการศึกษาผลกระทบสิ่งแวดล้อม EHIA แล้วเสร็จตั้งแต่เดือนกรกฎาคม ๒๕๖๐ และผ่านความเห็นชอบจากคณะกรรมการสิ่งแวดล้อมแห่งชาติ เมื่อวันที่ ๒๑ มิถุนายน ๒๕๖๔ การออกแบบก่อสร้างแล้วเสร็จตั้งแต่เดือนตุลาคม ๒๕๖๔ และมีแผนงานสำรวจออกแบบระบบชลประทานปี ๒๕๖๖ - ๒๕๖๙ ส่วนกระบวนการในการจัดหาที่ดิน มีแผนดำเนินการ ๔ ปี คือเริ่มตั้งแต่ปี ๒๕๖๖ - ๒๕๖๙ ขณะนี้อยู่ระหว่างดำเนินการออกสำรวจพื้นที่จ่ายค่าชดเชย การขออนุญาตใช้พื้นที่ทั้งหมด ๑๑,๙๘๒ ไร่ แยกเป็น พื้นที่ป่าสงวนแห่งชาติป่าขุนซ่อง จำนวน ๕,๗๙๑ ไร่ ดำเนินการขออนุญาต เมื่อวันที่ ๒๙ ตุลาคม ๒๕๖๔ และอุทยานแห่งชาติเขาสิบห้าชั้น เนื้อที่จำนวน ๖,๑๙๑ ไร่ ดำเนินการขออนุญาต เมื่อวันที่ ๒๓ สิงหาคม ๒๕๖๔ ทั้งนี้และได้ส่งเอกสารเพิ่มเติมประกอบการขออนุญาตเข้าทำประโยชน์ในเขตอุทยานแห่งชาติเขาสิบห้าชั้น เสนอกรมอุทยานแห่งชาติ เมื่อวันที่ ๑๘ ธันวาคม ๒๕๖๖ ส่วนกระบวนการมีส่วนร่วม ได้มีการรับฟังความคิดเห็นและมีส่วนร่วมของประชาชน จำนวน ๕ ครั้ง ดำเนินการเพิ่มเติมตามมติคณะกรรมการสิ่งแวดล้อมแห่งชาติอีกจำนวน ๑ ครั้ง เมื่อวันที่ ๙ กันยายน ๒๕๖๔ โดยราษฎรในพื้นที่เห็นด้วยกับการพัฒนาโครงการฯ สำหรับปัญหาอุปสรรค คือ อยู่ระหว่างการพิจารณาอนุญาตให้ใช้พื้นที่จากกรมป่าไม้ และกรมอุทยานแห่งชาติฯ

พลเอก วรพงษ์ สำนะตร รองประธานกรรมการคนที่หนึ่ง ปัญหาในการขออนุญาตใช้พื้นที่ที่มีหรือไม่ หรือเป็นไปตามกระบวนการและขั้นตอน

ชลประทานจังหวัดจันทบุรี ให้ข้อว่า เมื่อปลายปี ๒๕๖๖ กรมอุทยานแห่งชาติ มีหนังสือมายังกรมชลประทาน เพื่อขอให้กรมชลประทานชี้แจงหากมีการอนุญาตให้ใช้พื้นที่อุทยานแห่งชาติดังกล่าว จะมีผลกับพื้นที่อุทยานแค่ไหน อย่างไร เพราะพื้นที่ด้านบนที่ขอใช้พื้นที่อุทยานจะเป็นพื้นที่น้ำท่วมซึ่งกรมชลประทานได้ตอบข้อชี้แจงไปเรียบร้อยแล้ว

พลเอก วรพงษ์ สำนะตร รองประธานกรรมการคนที่หนึ่ง ได้สอบถามว่า ตามที่ชลประทานได้วางแผนไว้เดิม ได้มีการขอใช้พื้นที่อุทยานจำนวนเท่าไร

ชลประทานจังหวัดจันทบุรี ให้ข้อมูลเพิ่มเติมว่า ตามแผนงานเดิมที่ขอใช้พื้นที่อุทยานแห่งชาติ และพื้นที่ป่าไม้ จำนวน ๑๔,๖๐๐ ไร่ แต่มติ กบร. ให้มีการปรับลดการใช้พื้นที่ลงให้เหลือประมาณ ๑๒,๐๐๐ ไร่ ปัจจุบันที่ดำเนินการขอใช้พื้นที่ไป ๑๑,๙๘๒ ไร่ ส่วนที่เป็นอุทยานแห่งชาติ จำนวน ๖,๑๙๑ ไร่ และพื้นที่ป่าสงวนแห่งชาติ จำนวน ๕,๗๙๑ ไร่ โดยรวมพื้นที่ก่อสร้าง ๑๕๒ ไร่ ไว้เรียบร้อยแล้ว ดังนั้น จะเหลือพื้นที่น้ำท่วมในพื้นที่ของอุทยานแห่งชาติประมาณ ๖๐๐ ไร่

พลเอก วรพงษ์ สำนะตร รองประธานกรรมการคนที่หนึ่ง ได้สอบถามว่า จำนวนพื้นที่น้ำท่วม ๖๐๐ ไร่ นี้ ปริมาณน้ำที่ได้เพียงพอต่อความต้องการของประชาชนที่ได้กำหนดตามแผนเดิมหรือไม่

ชลประทานจังหวัดจันทบุรี ให้ข้อมูลเพิ่มเติมว่า ในแนวของความจุน้ำที่กักเก็บได้ยังไม่ได้ตรวจสอบว่าจะต้องมีการขุดดินให้ลึกลงเท่าใด แต่ในหลักการคือต้องการอ่างเก็บน้ำที่ปริมาณความจุ

เท่าเดิม แต่ถ้าหากไม่มีการขุดดินนั้น ปริมาณน้ำจะไม่ได้ตามความจุที่ตั้งเป้าหมายไว้ที่ ๙๙.๕ ล้าน ลูกบาศก์เมตร ซึ่งคาดว่าพื้นที่อุทยานแห่งชาติ จำนวน ๑,๐๐๐ ไร่ จะได้น้ำประมาณ ๕๐ - ๖๐ ล้าน ลูกบาศก์เมตร

พลเอก วรพงษ์ สง่าเนตร รองประธานกรรมการคนที่หนึ่ง ได้ให้ความเห็นว่า ทางกรมชลประทานควรไปดำเนินการสำรวจ หากความเป็นไปได้ที่อุทยานแห่งชาติจะพิจารณาอนุญาตให้ใช้พื้นที่ประมาณ ๑,๐๐๐ ไร่ สำหรับเป็นพื้นที่น้ำท่วม โดยปริมาณน้ำที่ได้คือ ๕๐ - ๖๐ ล้านลูกบาศก์เมตร เพียงพอต่อความต้องการใช้น้ำระดับใด ใช้สำหรับประชาชนในพื้นที่จังหวัดจันทบุรีพอหรือไม่ และยังมี ความจำเป็นอยู่หรือไม่ที่จะต้องจัดส่งน้ำให้กับ EEC อยู่หรือไม่ ในขั้นต่อไปคือ ต้องสำรวจน้ำจากแหล่งอื่นที่จะมาเติมในส่วนนี้ไว้ด้วย เพื่อให้ได้ยอดที่เพียงพอกับความต้องการของประชาชน ดังนั้น ชลประทาน ควรจะมีข้อมูลเพียงพอว่า และควรเสนอเป็น ๓ ระดับ เช่น ปริมาณน้ำที่ต้องการ ๙๙.๕๐ ล้าน ลูกบาศก์เมตร ใช้พื้นที่จำนวนเท่าใด ปริมาณน้ำ ๗๕ ล้านลูกบาศก์เมตร ใช้พื้นที่เท่าใด และปริมาณน้ำ ๖๐ ล้านลูกบาศก์เมตร ใช้พื้นที่เท่าใด รวมถึงต้องมีข้อมูลการจัดหาน้ำจากแหล่งอื่นมาเติมเต็มได้เท่าใด เพื่อประโยชน์ในการพิจารณาตัดสินใจของอุทยานแห่งชาติ และเห็นว่าการลดปริมาณของเนื้อที่ลง แต่สามารถก่อสร้างอ่างเก็บน้ำได้ และประชาชนได้มีน้ำใช้ตามเป้าหมายน่าจะเป็นสิ่งที่ดีกว่า หากแต่ยืนยันที่จะคงจำนวนพื้นที่เท่าเดิมไว้ โครงการก่อสร้างอ่างเก็บน้ำก็อาจจะใช้ระยะเวลายาวนาน และไม่ทราบได้ว่าจะได้รับการพิจารณาให้ใช้พื้นที่เมื่อใด การถอยคนละก้าวจึงน่าจะเป็นทางออกที่ดีที่สุด

ดังนั้น ขอให้ชลประทานจัดส่งข้อมูลให้ทางวุฒิสภาด้วย โดยจัดทำเป็น ๓ แผน ได้แก่ ๑) พื้นที่ที่จะขออนุญาตจากอุทยานแห่งชาติ เพื่อใช้น้ำสำหรับภาคการเกษตรในจังหวัดจันทบุรีเท่านั้น จะใช้พื้นที่จำนวนเท่าใด ได้ปริมาณน้ำเท่าใด ๒) พื้นที่ใช้น้ำสำหรับการเกษตรและหากต้องจัดส่งให้ภาคอุตสาหกรรม EEC ตาม ๖๐% ๗๕ % และ ๑๐๐% ใช้พื้นที่เท่าใด ได้ปริมาณน้ำเท่าใด และ ๓) การ จัดหาน้ำสำรองจากแหล่งอื่นที่สามารถส่งให้ EEC ได้ปริมาณน้ำจำนวนเท่าใด และโดยวิธีการใด

ผู้แทนคณะกรรมการลุ่มน้ำวังโตนดจังหวัดจันทบุรี ให้ความคิดเห็นว่า การก่อสร้างอ่างเก็บน้ำขณะนี้ปัญหาเยอะ แต่ปริมาณการใช้น้ำวันเพิ่มขึ้นทุกวัน ในการแก้ไขปัญหาเรื่องการใช้น้ำที่อุทยานแห่งชาตินี้ เห็นว่าอุทยานแห่งชาติควรจะต้องดำเนินการตามที่ชลประทานได้เสนอไป ประกอบกับ ผลการศึกษาผลกระทบสิ่งแวดล้อม EHIA ซึ่งมีระยะเวลา ๕ ปี หากยังคงมีปัญหาในการพิจารณาพื้นที่ก่อสร้าง อ่างเก็บน้ำเช่นนี้ อาจจะไม่ได้อ่างเก็บน้ำ หรือหากมีการก่อสร้างก็มีขนาดเล็กลง ขณะที่ โอกาสต่อไปที่จะมีการสร้างอ่างเก็บน้ำเพิ่มเติมคงเป็นไปได้ยาก เรื่องนี้มองว่าหน่วยงานรัฐจะต้องอำนวยความสะดวกกับนโยบายของรัฐบาล เพราะในภาค EEC หรือภาคการเกษตรของจังหวัดจันทบุรี เป็นส่วนที่รัฐบาลเห็นว่ามีความเดือดร้อนจากการขาดแคลนน้ำ แต่ขณะนี้ยังเกิดการโต้แย้งของภาครัฐด้วยกันเองไปมาความสำเร็จของการก่อสร้างอ่างเก็บน้ำจึงไม่รู้ว่าจะมีผลสำเร็จได้เมื่อใด

ชลประทานจังหวัดจันทบุรี ให้ข้อมูลเรื่องการใช้น้ำในภาคการเกษตรของจังหวัดจันทบุรีว่า ในอีก ๑๕ ปีข้างหน้า จะมีการใช้น้ำในปริมาณ ๘๐๐ ล้านลูกบาศก์เมตร ซึ่งไม่รวมกับภาค EEC ตามที่ได้เรียนว่าน้ำท่าจังหวัดจันทบุรีที่มีคือ ๑,๐๗๐ ล้านลูกบาศก์เมตร แต่ถ้าดำเนินการตามที่อุทยานแห่งชาติ ให้ปรับลดพื้นที่ลงตามที่อุทยานเห็นว่ามีความต้องการใช้น้ำที่ระดับต่ำสุดนั้น คือการใช้พื้นที่ท่วมน้ำประมาณ ๖๐๐ ไร่ ก็จะไม่เพียงพอต่อความต้องการใช้น้ำในอนาคต ประกอบกับ หากดำเนินการปรับลดขนาดของอ่างเก็บน้ำลง การออกแบบ การศึกษาผลกระทบสิ่งแวดล้อม และกระบวนการต่าง ๆ ที่ดำเนินการไปจะต้องเริ่มต้นใหม่หมด ซึ่งอาจจะไม่ทันกับภาวะที่น้ำจะขาดแคลนในอนาคต

ผู้แทนเกษตรกร ได้ขอให้ชลประทานก่อสร้างระบบการกระจายน้ำให้กับเกษตรกรในพื้นที่ด้วย เพราะเกษตรกรที่อยู่ในพื้นที่ที่มีอ่างเก็บน้ำล้อมรอบยังไม่ได้รับประโยชน์จากโครงการก่อสร้างอ่างเก็บน้ำเลย เพราะพื้นที่แต่ละอ่างยังไม่มีระบบการกระจายน้ำ

ชลประทานจังหวัดจันทบุรี ให้ข้อมูลว่า ขณะนี้มีแผนที่จะดำเนินการก่อสร้างระบบการกระจายน้ำเพื่อสนับสนุนภาคการเกษตรนอกพื้นที่ชลประทานอยู่แล้ว เนื่องจากเมื่อมีการก่อสร้างอ่างเก็บน้ำเสร็จเรียบร้อยแล้วจึงจะสามารถดำเนินการสำรวจและออกแบบก่อสร้าง พร้อมกับรับฟังความคิดเห็นของพี่น้องประชาชน และตั้งงบประมาณ เพื่อขอรับการจัดสรรงบประมาณต่อไป โดยในปี ๒๕๖๗ นี้โครงการก่อสร้างอ่างเก็บน้ำแก่งหางแมวเสร็จเรียบร้อยแล้ว ก็อยู่ระหว่างดำเนินการสำรวจและออกแบบ และจะตั้งงบประมาณเพื่อขอรับการสนับสนุนงบประมาณได้ในปี ๒๕๖๘

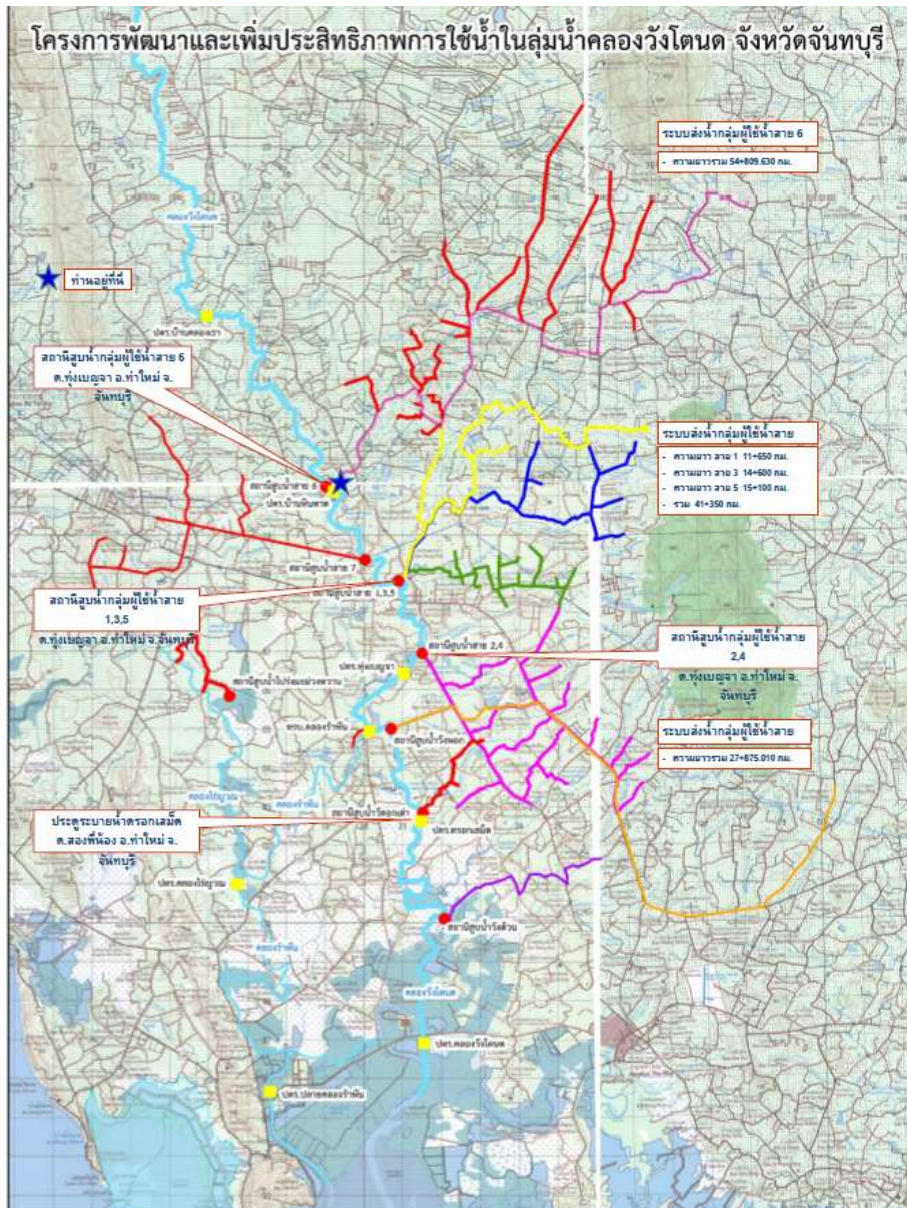

หลังจากนั้น เวลา ๑๒.๓๐ นาฬิกา คณะกรรมการโครงการสมาชิกรัฐสภาพบประชาชนในพื้นที่จังหวัดภาคตะวันออก นำโดย พลเอก วรพงษ์ สง่าเนตร รองประธานกรรมการ คนที่หนึ่ง พร้อมด้วยสมาชิกรัฐสภา ประกอบด้วย นางกอบกุล อาภากร ณ อยุธยา รองประธานกรรมการ คนที่สาม พลเอก ธงชัย สารสุข พลเรือโท สนธยา น้อยฉายา ผู้ช่วยศาสตราจารย์บุญส่ง ไขเกษ นางดวงพร รอดพยาธิ์ และนายอุดม วรรณรัฐ สภาสมาชิกรัฐสภา ลงพื้นที่พบปะเยี่ยมเยียนพี่น้องประชาชนในพื้นที่อำเภอแก่งหางแมว โอกาสนี้ คณะกรรมการฯ ได้มอบข้าวสารและสิ่งของจำเป็นพร้อมเงินช่วยเหลือให้กับผู้พวยติดเตียงในพื้นที่จำนวน ๓ ราย โดยมี นายวิสุทธิ ประกอบความดี รองผู้ว่าราชการจังหวัดจันทบุรี และหน่วยงานที่เกี่ยวข้อง ร่วมลงพื้นที่ในครั้งนี้

จากนั้น เวลา ๑๓.๐๐ นาฬิกา คณะกรรมการฯ ได้ลงพื้นที่ตรวจเยี่ยมการดำเนินงานด้านการบริหารจัดการน้ำ อ่างเก็บน้ำคลองหางแมว โอกาสนี้ คณะฯ ได้ให้สัมภาษณ์กับสื่อมวลชน เกี่ยวกับภาพรวมในการลงพื้นที่ติดตามการบริหารจัดการน้ำทั้งระบบของจังหวัดจันทบุรี

สำหรับการลงพื้นที่ครั้งนี้ เป็นการติดตามความคืบหน้าผลการดำเนินงานของหน่วยงานราชการที่เกี่ยวข้องที่คณะกรรมการฯ ได้เป็นสื่อกลางในการประสานงานและขับเคลื่อนการแก้ไขปัญหาขาดแคลนน้ำในพื้นที่จังหวัดจันทบุรีได้สำเร็จ ทำให้บรรเทาปัญหาความเดือดร้อนด้านน้ำอุปโภค-บริโภค และด้านการเกษตร รวมทั้งรองรับการใช้น้ำจากภาคอุตสาหกรรมในพื้นที่ EEC ได้อย่างเป็นรูปธรรม

ภาพประกอบการลงพื้นที่ จุดที่ ๓ ณ ที่ว่าการอำเภอแก่งหางแมว และอ่างเก็บน้ำแก่งหางแมว



