



# รายงานผลการดำเนินงาน โครงการสมาชิกวุฒิสภาพบประชาชน ในพื้นที่จังหวัดภาคตะวันออก

ระหว่างวันที่ ๙ - ๑๑ ตุลาคม ๒๕๖๒  
ณ จังหวัดระยอง จังหวัดตราด และจังหวัดจันทบุรี



## คำนำ

รัฐธรรมนูญแห่งราชอาณาจักรไทย พุทธศักราช ๒๕๖๒ ได้กำหนดให้วุฒิสภามีหน้าที่และอำนาจในการกลั่นกรองกฎหมาย การควบคุมการบริหารราชการแผ่นดิน รวมถึงการให้ความเห็นชอบในเรื่องสำคัญ ๆ ของประเทศ นอกจากนี้ ตามบทเฉพาะกาลของรัฐธรรมนูญฯ เจตนารมณ์ที่สำคัญประการหนึ่งตามมาตรา ๖๕ ที่บัญญัติให้มียุทธศาสตร์ชาติ เพื่อเป็นเป้าหมายการพัฒนาประเทศอย่างยั่งยืน โดยสร้างกลไกไว้ในหมวด ๑๖ การปฏิรูปประเทศในด้านต่าง ๆ ซึ่งการดำเนินการเกี่ยวกับการปฏิรูปประเทศ ต้องได้รับความร่วมมือจากประชาชน และภาคส่วนต่าง ๆ ซึ่งถือว่าเป็นส่วนสำคัญอย่างยิ่งในการช่วยกันขับเคลื่อนการปฏิรูปประเทศเพื่อนำไปสู่การพัฒนาอย่างยั่งยืน

“โครงการสมาชิกวุฒิสภาพบประชาชนในพื้นที่ภาคตะวันออก” เป็นหนึ่งใน “โครงการสมาชิกวุฒิสภาพบประชาชน” ซึ่งเป็นกลไกที่สำคัญในการเปิดโอกาสให้สมาชิกวุฒิสภากับประชาชนทุกภาคส่วน รวมถึงเจ้าหน้าที่ของรัฐในทุกระดับ สามารถใช้เป็นเวทีในการเข้ามาร่วมกันแลกเปลี่ยนเรียนรู้และช่วยกันขับเคลื่อนประเทศ ตั้งแต่ระดับฐานราก ชุมชน สังคม และระดับประเทศ ให้พัฒนาไปข้างหน้าได้อย่างสอดคล้องกันและเป็นระบบ อันจะนำไปสู่สังคมที่ประชาชนมีความสุข มีคุณภาพชีวิตที่ดี และมีการพัฒนาอย่างยั่งยืนในทุกด้าน บนพื้นฐานการปกครองในระบอบประชาธิปไตย อันมีพระมหากษัตริย์ทรงเป็นประมุข

รายงานฉบับนี้ เป็นการรวบรวมข้อมูลหลักฐานต่าง ๆ ที่เกี่ยวข้อง ในการลงพื้นที่ของคณะกรรมการโครงการสมาชิกวุฒิสภาพบประชาชนในพื้นที่ภาคตะวันออก ณ จังหวัดระยอง จังหวัดตราด และจังหวัดจันทบุรี โดยได้รวบรวมข้อมูลพื้นฐานของจังหวัดทั้ง ๓ จังหวัด รวมถึงประเด็นข้อคิดเห็น ข้อเสนอแนะต่าง ๆ จากส่วนราชการ ภาคเอกชนและประชาชนที่มาร่วมโครงการ ทั้งนี้เพื่อนำข้อมูลที่ได้ส่งต่อไปยังคณะอำนวยการโครงการสมาชิกวุฒิสภาพบประชาชนเพื่อดำเนินการส่งต่อไปยังหน่วยงานที่เกี่ยวข้องในการแก้ไขประเด็นข้อร้องเรียนและข้อเสนอแนะต่าง ๆ ของพี่น้องประชาชนต่อไป

คณะกรรมการโครงการสมาชิกวุฒิสภาพบประชาชนภาคตะวันออก

๒๕ ตุลาคม ๒๕๖๒



## บทสรุปผู้บริหาร

โครงการสมาชิกวุฒิสภามอบประชาชนในพื้นที่ภาคตะวันออก จังหวัดระยอง จังหวัดตราด และ จังหวัดจันทบุรี จัดขึ้นมาโดยมีวัตถุประสงค์เพื่อรับฟังความคิดเห็นของประชาชนในพื้นที่และหน่วยงานที่เกี่ยวข้อง เป็นข้อมูลประกอบการพิจารณาถ้อยแถลงในการตรากฎหมาย และนำมาเป็นข้อมูลประกอบการประเมินผลสัมฤทธิ์ของกฎหมายเมื่อกฎหมายมีผลบังคับใช้แล้ว เพื่อเป็นแนวทางในการพัฒนา กฎหมายทุกฉบับให้สอดคล้องและเหมาะสมกับบริบทต่าง ๆ ที่เปลี่ยนแปลงไป และเป็นข้อมูลประกอบการพิจารณาปรับปรุงกฎหมายที่บังคับใช้ก่อนวันประกาศใช้รัฐธรรมนูญนี้ให้สอดคล้องกับ หลักการตามรัฐธรรมนูญแห่งราชอาณาจักรไทย มาตรา ๗๗ และพัฒนาให้สอดคล้องกับหลักสากล พร้อมทั้งรับฟังความคิดเห็น ข้อเสนอแนะของประชาชนในพื้นที่และสะท้อนข้อคิดเห็น ข้อเสนอแนะไปสู่ การแก้ไข โดยอาศัยกลไกของวุฒิสภา ตลอดจนเปิดโอกาสให้ประชาชนทุกภาคส่วน เจ้าหน้าที่ของรัฐ ในทุกระดับ ใช้เป็นเวทีในการเข้ามาร่วมกันแลกเปลี่ยนเรียนรู้ในประเด็นการขับเคลื่อนยุทธศาสตร์ชาติ และแผนการปฏิรูปประเทศของทุกส่วนราชการ โดยมุ่งเน้นในการนำยุทธศาสตร์ชาติไปประยุกต์ใช้ ในการพัฒนาและแก้ไขปัญหาความยากจนและลดความเหลื่อมล้ำ โดยร่วมกับประชาชนในพื้นที่แต่ละจังหวัด

การลงพื้นที่จังหวัดระยอง จังหวัดตราด และจังหวัดจันทบุรี ซึ่งเป็นจังหวัดที่อยู่ในภาคตะวันออก ของประเทศ ทำให้ทราบว่า ทั้ง ๓ จังหวัด มีโครงสร้างทางเศรษฐกิจที่คล้ายคลึงกัน ได้แก่ ๑) **จังหวัด ระยอง** มีโครงสร้างทางเศรษฐกิจ ๓ ด้าน ประกอบด้วย ด้านการเกษตร ด้านอุตสาหกรรม และด้านการ ท่องเที่ยว ๒) **จังหวัดตราด** มีโครงสร้างทางเศรษฐกิจ ๓ ด้าน ประกอบด้วย ด้านการเกษตร ด้านการ ท่องเที่ยว และด้านการค้าชายแดน และ ๓) **จังหวัดจันทบุรี** มีโครงสร้างทางเศรษฐกิจ ๔ ด้าน ประกอบด้วย ด้านการเกษตร ด้านอัญมณีและเครื่องประดับ ด้านการค้าชายแดน และด้านการท่องเที่ยว โดยทั้ง ๓ จังหวัดสามารถสร้างรายได้เข้าสู่ประเทศเป็นจำนวนมาก

**จังหวัดระยอง** เป็นเมืองที่มีการคิดและนำนวัตกรรมมาใช้ในบริบทการพัฒนา ภายใต้หลัก ปรัชญาเศรษฐกิจพอเพียง โดยวิสัยทัศน์จังหวัดระยองปี ๒๕๖๑ – ๒๕๖๕ คือ “**เมืองนวัตกรรมก้าวหน้า พัฒนาอย่างสมดุล บนพื้นฐานความพอเพียง**” มุ่งเน้นพัฒนาจังหวัดให้เป็นไปในทิศทางสู่ความมั่นคง มั่งคั่ง ยั่งยืน สังคมสงบสุข เศรษฐกิจก้าวหน้า และประชาชนดำรงชีวิตอย่างมีความสุข ภายใต้กระแส การเปลี่ยนแปลงทั้งภายในและภายนอก โดยเฉพาะเรื่องของเขตพัฒนาเศรษฐกิจพิเศษภาคตะวันออก ในพื้นที่จังหวัดระยองซึ่งค่อนข้างมีผลกระทบต่อประชาชนในพื้นที่ ได้แก่ การขอแก้ไขกฎหมายผังเมือง เพื่อกำหนดเขตพื้นที่ให้ชัดเจน และยังมีประเด็นเกี่ยวกับการกัดเซาะชายฝั่งในพื้นที่จังหวัดระยอง บริเวณ ชายหาดแหลมเจริญถึงมาบตาพุด ชายหาดแสงจันทร์ และชายหาดเนินพระ เป็นระยะทางประมาณ



๒๑.๗๕ กิโลเมตร ซึ่งประชาชนในพื้นที่ได้ขอให้ภาครัฐทั้งในระดับจังหวัดและท้องถิ่นเข้ามาดูแลแก้ไข ในระยะเร่งด่วนและในระยะยาวอย่างยั่งยืน อีกทั้งประชาชนยังประสบปัญหาการทับซ้อนของพื้นที่ บนเกาะเสม็ด ซึ่งประเด็นนี้มีความเกี่ยวข้องกับกฎหมายและพระราชบัญญัติต่าง ๆ ที่ต้องได้รับแก้ไข โดยเร่งด่วน

จังหวัดตราด ได้กำหนดทิศทางการพัฒนาจังหวัดตราด ที่วางไว้ในปี พ.ศ. ๒๕๖๓ โดยมี วิสัยทัศน์ว่า “ตราดเมืองมั่งคั่ง ชุมชนมั่นคง ทรัพยากรธรรมชาติและสิ่งแวดล้อมยั่งยืน” มุ่งเน้น พัฒนาความมั่งคั่งทางเศรษฐกิจจากฐานรากการท่องเที่ยว ภาคเกษตรครบวงจร การบริการและการค้า ชายแดน เชื่อมโยงกับอาเซียนและนานาชาติที่เติบโตเป็นมิตรกับสิ่งแวดล้อม และเสริมสร้างความมั่นคง ความสงบเรียบร้อย และชุมชนเข้มแข็งด้วยหลักปรัชญาของเศรษฐกิจพอเพียง พร้อมทั้งมีการบริหารจัดการทรัพยากรธรรมชาติและสิ่งแวดล้อมให้มีความอุดมสมบูรณ์ และใช้ประโยชน์อย่างยั่งยืน โดยมี ประเด็นที่ได้แสดงความคิดเห็นร่วมกัน ได้แก่ **๑) ประเด็นการค้าชายแดน** ที่ขอให้ภาครัฐช่วยผลักดัน การเปิดด่านท่าเสาซึ่งเป็นช่องทางการค้าธรรมชาติเป็นด่านถาวร เพื่อขยายการค้ากับจังหวัดพระตะบอง และจังหวัดโพธิ์สัณฑ์ ประเทศกัมพูชา และผ่านไปยังประเทศเวียดนาม **๒) ประเด็นการประมง** ในเรื่อง ของเรือประมงพาณิชย์ที่ลักลอบเข้ามาทำประมงในเขตทะเลชายฝั่ง ซึ่งตามกฎหมายอนุญาตให้ทำ ประมงได้เฉพาะเรือประมงพื้นบ้าน ส่งผลให้เกิดปัญหาข้อขัดแย้งระหว่างกัน โดยขอให้ภาครัฐทบทวน กฎหมายที่เกี่ยวข้องกับการประมงให้มีความชัดเจนมากขึ้นเพื่อประโยชน์ของพี่น้องประชาชน **๓) ประเด็นการเกษตร** ประชาชนมีความกังวลในเรื่องที่รัฐบาลประกาศยกเลิกยาฆ่าหญ้า ๓ รายการ ซึ่งเรียกร้องให้รัฐบาลจัดหาผลิตภัณฑ์ทดแทนที่มีคุณสมบัติเทียบเท่าตัวยา ๓ รายการที่ยกเลิกไปในราคา ที่เหมาะสม นอกจากนี้ในส่วนของผู้ประกอบการ ได้แสดงความคิดเห็นในปัญหาการตัดทุเรียนอ่อนออกขาย ทำให้ทุเรียนขาดคุณภาพและไม่เป็นไปตามมาตรฐานที่กำหนด โดยขอความร่วมมือจากทุกภาคส่วน ในการสร้างมาตรฐานเกี่ยวกับทุเรียน โดยต้องมีกฎหมายบังคับชาวสวน พ่อค้าแม่ค้า ให้มีจิตสำนึก รับผิดชอบ รวมถึงต้องใช้มาตรการสุ่มตรวจทุเรียนอ่อนซึ่งจะทำให้การป้องกันการตัดทุเรียนอ่อน มีประสิทธิภาพมากขึ้น และ **๔) ประเด็นการท่องเที่ยว** ซึ่งเป็นโครงสร้างทางเศรษฐกิจที่สำคัญของ จังหวัดตราด เพราะจังหวัดตราดมีแหล่งท่องเที่ยวที่น่าสนใจ โดยเฉพาะหมู่เกาะต่าง ๆ ที่ดึงดูด นักท่องเที่ยวระดับนานาชาติ สร้างรายได้ให้กับประเทศเป็นจำนวนมาก ภาคประชาชนและภาคเอกชน ได้ร่วมกันแสดงความคิดเห็น โดยขอให้รัฐบาลสนับสนุนงบประมาณเพื่อนำมาพัฒนาแหล่งท่องเที่ยว พิจารณาโครงสร้างพื้นฐานที่เชื่อมโยงสนามบินทั้ง ๓ แห่ง ให้เป็นแหล่งเชื่อมต่อการท่องเที่ยวทางภาค ตะวันออก สร้างสะพานและเส้นทางคมนาคม (ถนน) เข้าสู่เกาะช้าง สนับสนุนเคเบิลคาร์ (Cable Car) รวมถึงยกระดับด้านชายแดนจังหวัดตราด ทั้ง ๓ ด้าน ให้สามารถใช้พาสปอร์ตและได้รับวีซ่าชั่วคราว เพื่อส่งเสริมภาคการท่องเที่ยวในจังหวัดตราดให้เกิดประสิทธิภาพมากยิ่งขึ้น

จังหวัดจันทบุรี ได้ดำเนินการขับเคลื่อนการพัฒนาจังหวัดที่สอดคล้องเชื่อมโยงตามยุทธศาสตร์ชาติ แผนพัฒนาเศรษฐกิจและสังคมแห่งชาติ แผนปฏิรูปประเทศ และแผนพัฒนาภาคตะวันออก สู่การปฏิบัติ ให้บรรลุเป้าหมายที่กำหนดไว้ โดยมีเป้าหมายการพัฒนาจังหวัดจันทบุรีในปี พ.ศ.๒๕๖๓ ว่า **“จันทบุรีเมืองเกษตรปลอดภัย เศรษฐกิจมูลค่าสูง สังคมมีสุขบนวิถีพอเพียง”** ภายใต้ประเด็นการพัฒนาจังหวัด ๔ ด้าน คือ ๑) ส่งเสริมการผลิตสินค้าเกษตรให้ได้มาตรฐานสากลและขยายฐานการตลาดนานาชาติ ๒) สร้างเสริมและยกระดับการค้า การลงทุน การท่องเที่ยว และอุตสาหกรรมอัญมณีและเครื่องประดับ สู่เศรษฐกิจมูลค่าสูง ๓) พัฒนาคุณภาพชีวิต และเสริมสร้างความมั่นคงปลอดภัยตามหลักปรัชญาเศรษฐกิจพอเพียง และ ๔) พัฒนาการบริหารจัดการทรัพยากรธรรมชาติ และสิ่งแวดล้อมอย่างสมดุลและยั่งยืน ซึ่งส่วนราชการ และประชาชนต่างร่วมกันแสดงความคิดเห็นในประเด็นที่ได้มีการพูดคุย ประกอบด้วย ๑) **ประเด็นการขาดแคลนแรงงานในช่วงเก็บเกี่ยวผลผลิตทางการเกษตร** โดยให้สำนักงานจัดหางานจังหวัดเร่งดำเนินการขออนุญาตต่อกรมการจัดหางาน เพื่อจัดทำโครงการ one stop service ในการขอและต่อใบอนุญาตนำเข้าแรงงาน โดยผ่านระบบอิเล็กทรอนิกส์ ซึ่งใช้แนวทางเดียวกับการบริหารจัดการแรงงานประมง ในการจัดเก็บข้อมูลอัตลักษณ์ตัวบุคคลเข้าระบบสารสนเทศกลางเชื่อมโยงหน่วยงานที่เกี่ยวข้องกับการบริหารจัดการแรงงานต่างด้าว เพื่อความสะดวกรวดเร็วในการขอใช้แรงงาน และแก้ไขปัญหาในด้านเวลาและระยะทาง ๒) **ประเด็นการขาดแคลนแหล่งน้ำทางการเกษตร** ประชาชนต้องการแหล่งกักเก็บน้ำเพื่อการอุปโภคบริโภค และการเกษตรในฤดูแล้ง รวมถึงพื้นที่กักเก็บน้ำในช่วงอุทกภัย โดยขอให้มีโครงการวางท่อส่งน้ำจากอ่างเก็บน้ำคลองขลุงไปยังพื้นที่ ๘ ตำบล ได้แก่ ตำบลตะปอน ตำบลบางชัน ตำบลบ่อ ตำบลวันยาว ตำบลซึ้ง ตำบลตรอกนอง ตำบลวังสรรพรส และตำบลมาบไฟ เพื่อแก้ไขปัญหาขาดแคลนน้ำทางการเกษตร ซึ่งเป็นปัญหาที่พบในเกือบทุกจังหวัดของภาคตะวันออก โดยทุกภาคส่วนควรนำปัญหาที่เกิดขึ้นเข้าสู่กระบวนการปฏิรูปทั้งระบบ พร้อมทั้งเริ่มดำเนินการอย่างเป็นทางการเป็นรูปธรรม เพื่อเป็นการแก้ไขปัญหาในระยะยาวอย่างยั่งยืน ๓) **ประเด็นเกี่ยวกับกฎหมายผังเมืองของจังหวัดจันทบุรี** ในประเด็นนี้ทุกภาคส่วนแสดงความคิดเห็นเป็นไปในทิศทางเดียวกันว่า ควรนำเรื่องผังเมืองมาจัดทำเป็นยุทธศาสตร์ของจังหวัด โดยสำรวจความต้องการของชุมชน พื้นที่ และส่วนราชการ เพื่อพัฒนาจังหวัดให้มีความเจริญมากขึ้น พร้อมทั้งรักษาทรัพยากรธรรมชาติสิ่งแวดล้อมให้ยั่งยืนต่อไป

อนึ่ง เพื่อให้เป็นไปตามวัตถุประสงค์ของโครงการสมาชิกวุฒิสภাপบประชาชน คณะกรรมการโครงการสมาชิกวุฒิสภাপบประชาชนในพื้นที่ภาคตะวันออก ขอนำส่งข้อมูลรายงานผลการลงพื้นที่ ณ จังหวัดระยอง จังหวัดตราด และ จังหวัดจันทบุรี เมื่อวันที่ ๙ - ๑๑ ตุลาคม ๒๕๖๒ ให้กับคณะกรรมการอำนวยการโครงการสมาชิกวุฒิสภাপบประชาชน เพื่อดำเนินการส่งต่อไปยังหน่วยงานที่เกี่ยวข้องในการแก้ไขประเด็นข้อร้องเรียนและข้อเสนอแนะต่าง ๆ ของพี่น้องประชาชนต่อไป



# สารบัญ

หน้า

คำนำ

บทสรุปผู้บริหาร

ส่วนที่ ๑

❖ โครงการสมาชิกวุฒิสภามอบประชาชน ๗

❖ คณะกรรมการโครงการสมาชิกวุฒิสภามอบประชาชนในพื้นที่ภาคตะวันออก ๑๒

ส่วนที่ ๒

สรุปรายงานผลการดำเนินงาน ณ จังหวัดระยอง ๑๗

◆ ข้อมูลทั่วไป ๑๙

◆ การหารือกับส่วนราชการ ๒๔

◆ การรับฟังประเด็นปัญหาของประชาชน ๒๘

◆ การลงพื้นที่ศึกษาดูงาน ๓๒

ส่วนที่ ๓

สรุปรายงานผลการดำเนินงาน ณ จังหวัดตราด ๔๓

◆ ข้อมูลทั่วไป ๔๕

◆ การหารือกับส่วนราชการ ๕๐

◆ การรับฟังประเด็นปัญหาของประชาชน ๕๓

◆ การลงพื้นที่ศึกษาดูงาน ๕๙

ส่วนที่ ๔

สรุปรายงานผลการดำเนินงาน ณ จังหวัดจันทบุรี ๗๕

◆ ข้อมูลทั่วไป ๗๗

◆ การหารือกับส่วนราชการ ๘๒

◆ การรับฟังประเด็นปัญหาของประชาชน ๘๕

◆ การลงพื้นที่ศึกษาดูงาน ๙๐



## ส่วนที่ ๕

สรุปผลการดำเนินงานด้านการประชาสัมพันธ์

๑๐๑

◆ สรุปผลการดำเนินงานด้านการประชาสัมพันธ์

๑๐๓

## ส่วนที่ ๖

ภาคผนวก

◆ การติดตามผลประเด็นข้อคิดเห็นและข้อร้องเรียน

# ส่วนที่ ๑

- ❖ โครงการสมาชิกวุฒิสภาพบประชาชน
- ❖ คณะกรรมการโครงการสมาชิกวุฒิสภาในพื้นที่ภาคตะวันออก



# โครงการสมาชิกวุฒิสภาพบประชาชน

## หลักการและเหตุผล

รัฐธรรมนูญแห่งราชอาณาจักรไทยฉบับปัจจุบัน มีเจตนารมณ์ที่ส่งผลสำคัญต่อการปฏิบัติหน้าที่ของสมาชิกวุฒิสภาไว้หลายประการ ซึ่งเจตนารมณ์ที่สำคัญประการหนึ่ง ตามมาตรา ๖๕ ที่บัญญัติให้ยุทธศาสตร์ชาติเพื่อเป็นเป้าหมายการพัฒนาประเทศอย่างยั่งยืน โดยสร้างกลไกไว้ในหมวด ๑๖ นั่นคือการปฏิรูปประเทศในด้านต่าง ๆ โดยเฉพาะด้านกฎหมาย และด้านกระบวนการยุติธรรม ซึ่งเป็นเครื่องมือที่สำคัญที่ส่งผลต่อการดำเนินการเพื่อให้บรรลุตามเจตนารมณ์ดังกล่าว นอกจากนี้ ยังได้สร้างกลไกใหม่ที่มีผลโดยตรงต่อกระบวนการตรากฎหมาย การบังคับใช้กฎหมาย เนื้อหา รวมทั้งการประเมินผลสัมฤทธิ์ของกฎหมาย ดังจะเห็นได้จากการที่มาตรา ๒๖ บัญญัติให้กฎหมายที่มีผลเป็นการจำกัดสิทธิหรือเสรีภาพของบุคคล ต้องระบุเหตุผลความจำเป็นไว้ด้วย และการที่มาตรา ๗๗ วรรคหนึ่ง บัญญัติให้กฎหมายเพียงเท่าที่จำเป็น และยกเลิกหรือปรับปรุงกฎหมายที่หมดความจำเป็นหรือไม่สอดคล้องกับสภาพการณ์ หรือที่เป็นอุปสรรคต่อการดำรงชีวิต หรือการประกอบอาชีพโดยไม่ชักช้า เพื่อไม่ให้เป็นการแก่ประชาชน มาตรา ๗๗ วรรคสอง ที่บัญญัติให้ต้องมีการรับฟังความคิดเห็นของผู้เกี่ยวข้อง วิเคราะห์ผลกระทบที่อาจเกิดขึ้นอย่างรอบด้านและเป็นระบบ รวมทั้งต้องเปิดเผยให้ประชาชนทราบและนำมาประกอบการพิจารณาในกระบวนการตรากฎหมายทุกขั้นตอน และเมื่อกฎหมายมีผลใช้บังคับแล้ว ต้องจัดให้มีการประเมินผลสัมฤทธิ์ของกฎหมายในรอบระยะเวลาที่กำหนด

กลไกและกระบวนการต่าง ๆ ดังกล่าวข้างต้น ส่งผลโดยตรงต่อการปฏิบัติหน้าที่ของสมาชิกวุฒิสภาในฐานะที่เป็นผู้แทนปวงชนชาวไทยตามมาตรา ๑๑๔ ในการพิจารณาร่างรัฐธรรมนูญแก้ไขเพิ่มเติม ร่างพระราชบัญญัติประกอบรัฐธรรมนูญ และร่างพระราชบัญญัติ การพิจารณาอนุมัติหรือไม่อนุมัติพระราชกำหนด การกระทำกิจการ พิจารณาสอบสวนข้อเท็จจริง หรือศึกษาเรื่องใด ๆ อันอยู่ในหน้าที่และอำนาจของวุฒิสภา การพิจารณาให้บุคคลดำรงตำแหน่งตามบทบัญญัติของรัฐธรรมนูญหรือกฎหมาย การให้ความเห็นชอบให้บุคคลพ้นจากตำแหน่ง รวมทั้งภารกิจด้านการปฏิรูปประเทศและยุทธศาสตร์ชาติที่ มาตรา ๒๗๐ บัญญัติเพิ่มขึ้นให้เป็นหน้าที่และอำนาจของวุฒิสภาในช่วง ๕ ปีแรก อีกด้วย ดังนั้น การจะปฏิบัติหน้าที่ดังกล่าวให้เกิดผลสัมฤทธิ์สมตามเจตนารมณ์ของรัฐธรรมนูญฯ และกฎหมายอื่นที่เกี่ยวข้องได้นั้น จำเป็นอย่างยิ่งที่จะต้องมีการแลกเปลี่ยนเรียนรู้ เพื่อสร้างความรู้ความเข้าใจที่ถูกต้องและเหมาะสมกับลักษณะของสังคมไทยและประเพณีการปกครองของไทยตามระบอบประชาธิปไตยอันมีพระมหากษัตริย์ทรงเป็นประมุข โดยต้องมีการรับฟังความคิดเห็นและข้อเสนอแนะ หรือความต้องการของประชาชนทุกภาคส่วนและเจ้าหน้าที่ของรัฐในทุกระดับ ซึ่งการจะดำเนินการให้ไปสู่ผลสัมฤทธิ์นั้น ต้องอาศัยกลไกหรือวิธีการ ที่มีลักษณะเป็นการพูดคุยหรือหารือแลกเปลี่ยนกันระหว่างสมาชิกวุฒิสภา



กับประชาชนทุกภาคส่วน และเจ้าหน้าที่ของรัฐในทุกระดับ โดยการลงไปในพื้นที่เพื่อให้ได้ข้อมูล ปัญหา และความต้องการที่แท้จริงจากทุกฝ่าย เนื่องจากเป็นผู้ที่ต้องประสบกับปัญหา อุปสรรค หรือความเดือดร้อนอย่างแท้จริง แทนการรอรับฟังข้อคิดเห็นและข้อเสนอแนะ หรือความต้องการจากการรายงาน มาตามระบบที่เป็นอยู่ วุฒิสภาจึงเห็นควรจัดให้มี “โครงการสมาชิกวุฒิสภาพบประชาชน” เพื่อเปิดโอกาสให้ประชาชนทุกภาคส่วนและเจ้าหน้าที่ของรัฐในทุกระดับ สามารถใช้เป็นเวทีที่ได้เข้ามาร่วมกัน แลกเปลี่ยนเรียนรู้และช่วยกันขับเคลื่อนประเทศตั้งแต่ระดับ ฐานราก ชุมชน สังคม และระดับประเทศ ให้พัฒนาไปข้างหน้าได้อย่างสอดคล้องกันและเป็นระบบ เพื่อให้เกิดความตระหนักสำนึกรับผิดชอบ ต่อประเทศชาติและสังคมโดยรวม อันจะนำไปสู่สังคมที่ประชาชนมีความสุข มีคุณภาพชีวิตที่ดี มีสังคมที่มีความสงบสุข เป็นธรรม ประเทศชาติมีความสงบเรียบร้อย มีความสามัคคีปรองดอง และมีการพัฒนา อย่างยั่งยืนในทุกด้าน บนพื้นฐานของการปกครองในระบอบประชาธิปไตยอันมีพระมหากษัตริย์ทรงเป็น ประมุข

## ๒. วัตถุประสงค์

๒.๑ เพื่อรับฟังความคิดเห็นของประชาชนในพื้นที่และหน่วยงานที่เกี่ยวข้อง เป็นข้อมูลประกอบการพิจารณาถ้อยแถลงในการตรากฎหมาย

๒.๒ เพื่อรับฟังความคิดเห็นของประชาชนในพื้นที่และหน่วยงานที่เกี่ยวข้อง เป็นข้อมูลประกอบการประเมินผลสัมฤทธิ์ของกฎหมายเมื่อกฎหมายมีผลใช้บังคับแล้ว และพัฒนากฎหมายทุกฉบับให้สอดคล้องและเหมาะสมกับบริบทต่าง ๆ ที่เปลี่ยนแปลงไป

๒.๓ เพื่อรับฟังความคิดเห็นของประชาชนในพื้นที่และหน่วยงานที่เกี่ยวข้อง เป็นข้อมูลประกอบการพิจารณาปรับปรุงกฎหมายที่ใช้บังคับอยู่ก่อนวันประกาศใช้รัฐธรรมนูญนี้ ให้สอดคล้องกับหลักการตามรัฐธรรมนูญแห่งราชอาณาจักรไทย มาตรา ๗๗ และพัฒนาให้สอดคล้องกับหลักสากล

๒.๔ เพื่อรับฟังความคิดเห็น ข้อเสนอแนะของประชาชนในพื้นที่ และสะท้อนข้อคิดเห็น ข้อเสนอแนะไปสู่การแก้ไข โดยอาศัยกลไกของวุฒิสภา

๒.๕ เพื่อปฏิบัติตามภารกิจด้านการปฏิรูปประเทศและยุทธศาสตร์ชาติตามรัฐธรรมนูญแห่งราชอาณาจักรไทย มาตรา ๒๗๐ ที่บัญญัติให้วุฒิสภามีหน้าที่และอำนาจในการติดตามผลการดำเนินงานของหน่วยงานที่มีภารกิจเกี่ยวข้องกับการปฏิรูปประเทศและยุทธศาสตร์ชาติ ตลอดจนเสนอแนะ และเร่งรัด เพื่อให้บรรลุเป้าหมายตามรัฐธรรมนูญแห่งราชอาณาจักรไทย หมวด ๑๖ การปฏิรูปประเทศและตามที่กำหนดในยุทธศาสตร์ชาติ

### ๓. กลุ่มเป้าหมาย

- ๓.๑ ประชาชนในพื้นที่ระดับหมู่บ้าน ตำบล และอำเภอ
- ๓.๒ กลุ่มการศึกษา
- ๓.๓ หน่วยงานภาครัฐ/องค์กรปกครองส่วนท้องถิ่น
- ๓.๔ องค์กรภาคเอกชน
- ๓.๕ สื่อมวลชน
- ๓.๖ อื่น ๆ

### ๔. วิธีดำเนินงาน

- ๔.๑ พบกลุ่มเป้าหมายตามวัตถุประสงค์ เพื่อเยี่ยมเยียน รับฟังความคิดเห็น
- ๔.๒ จัดกลุ่มย่อยลงพื้นที่กลุ่มเป้าหมายตามประเด็นเฉพาะด้านที่กำหนด
- ๔.๓ นำข้อมูลที่ได้รับมาวิเคราะห์และดำเนินการตามกลไกของวุฒิสภา
- ๔.๔ รายงานผลการดำเนินงานต่อประธานวุฒิสภา

### ๕. ผลที่คาดว่าจะได้รับ

- ๕.๑ ได้รับทราบความคิดเห็นของประชาชนในพื้นที่และหน่วยงานที่เกี่ยวข้อง เป็นข้อมูลประกอบการพิจารณาในการตรากฎหมาย
- ๕.๒ ได้รับทราบความคิดเห็นของประชาชนในพื้นที่และหน่วยงานที่เกี่ยวข้อง เป็นข้อมูลประกอบการประเมินผลสัมฤทธิ์ของกฎหมายเมื่อกฎหมายมีผลใช้บังคับแล้ว และพัฒนากฎหมายทุกฉบับให้สอดคล้องและเหมาะสมกับบริบทต่าง ๆ ที่เปลี่ยนแปลงไป
- ๕.๓ ได้รับทราบความคิดเห็นของประชาชนในพื้นที่และหน่วยงานที่เกี่ยวข้อง เป็นข้อมูลประกอบการพิจารณาปรับปรุงกฎหมายที่ใช้บังคับอยู่ก่อนวันประกาศใช้รัฐธรรมนูญนี้ ให้สอดคล้องกับหลักการตามรัฐธรรมนูญแห่งราชอาณาจักรไทย มาตรา ๗๗ และพัฒนาให้สอดคล้องกับหลักสากล
- ๕.๔ ได้รับทราบความคิดเห็นในด้านต่าง ๆ ของประชาชนในพื้นที่ เพื่อนำมาวิเคราะห์สภาพปัญหา ตลอดจนแนวทางการแก้ไขปัญหา รวมทั้งสะท้อนปัญหาไปสู่การแก้ไข โดยอาศัยกลไกของวุฒิสภา
- ๕.๕ ได้รับทราบผลดำเนินงานของหน่วยงานที่มีภารกิจเกี่ยวข้องกับการปฏิรูปประเทศและยุทธศาสตร์ชาติ รวมทั้งได้ให้ข้อเสนอแนะ และดำเนินการเร่งรัดหน่วยงานดังกล่าว เพื่อให้บรรลุเป้าหมายตามรัฐธรรมนูญแห่งราชอาณาจักรไทย หมวด ๑๖ การปฏิรูปประเทศ และกำหนดไว้ในยุทธศาสตร์ชาติ

## คณะกรรมการโครงการสมาชิกวุฒิสภาในพื้นที่ภาคตะวันออก



พลเอก บุญสร้าง เนียมประดิษฐ์  
ที่ปรึกษาคณะกรรมการ



พลเอก สิงห์ศึก สิงห์ไพร  
ประธานกรรมการ



พลเอก วรพงษ์ สง่าเนตร  
รองประธานกรรมการ คนที่หนึ่ง



พลเรือเอก ชุมนุช อาจวงษ์  
รองประธานกรรมการ คนที่สอง



นางกอบกุล อภากร ณ ออยุธยา  
รองประธานกรรมการ คนที่สาม



นายเจน นำชัยศิริ  
กรรมการ



นายชาญวิทย์ ผลชีวิน  
กรรมการ



นางดวงพร รอดพยาธิ์  
กรรมการ



พลอากาศเอก ถาวร มณีพฤกษ์  
กรรมการ

## คณะกรรมการโครงการสมาชิกรัฐสภาในพื้นที่ภาคตะวันออก



พลเอก เทพพงศ์ ทิพยจันทร์  
กรรมการ



พลเอก ธงชัย สารระสู  
กรรมการ



พลเอก นาวิณ ดำริกาญจน์  
กรรมการ



ผู้ช่วยศาสตราจารย์บุญส่ง ไขเกษ  
กรรมการ



พลเรือเอก พัลลภ ตมิศานนท์  
กรรมการ



พลเอก มารุต ปังโชติสังข์  
กรรมการ



พลเอก ยอดยุทธ บุญญาธิการ  
กรรมการ



พลเรือเอก ลือชัย รุดดิษฐ์  
กรรมการ



พลเอก วรার্থ บุญญะสิทธิ์  
กรรมการ



## คณะกรรมการโครงการสมาชิกรัฐสภาในพื้นที่ภาคตะวันออก



พลเอก วสันต์ สุริยมงคล  
กรรมการ



นายวันชัย สอนศิริ  
กรรมการ



นางสาววิไลลักษณ์ อรินทมะพงษ์  
กรรมการ



พลเรือเอก ศักดิ์สิทธิ์ เขิตบุญเมือง  
กรรมการ



พลเรือโท สนธยา น้อยฉายา  
กรรมการ



นายสุรเดช จิรฐิติเจริญ  
กรรมการ



นายอุดม วรรณรัฐ  
กรรมการ



นายกำพล เลิศเกียรติดำรงค์  
กรรมการ



พลเรือเอก รุנית กิตติอำพน  
กรรมการ

## คณะกรรมการโครงการสมาชิกรัฐสภาในพื้นที่ภาคตะวันออก



นายณรงค์ รัตนานุกุล  
กรรมการ



พลอากาศเอก ตรีทศ สนแจ้ง  
กรรมการ



รองศาสตราจารย์พลเอก ไตรโรจน์ ครุฑเวช  
กรรมการ



พลเอก วลิต โรจนภักดี  
กรรมการ



พลเอก วินัย สร้างสุขดี  
กรรมการ



นายวิรัตน์ เกสสมบูรณ์  
กรรมการ



พลเรือเอก ศิษฐวัชร วงษ์สุวรรณ  
กรรมการ



หม่อมหลวงสกุล มาลากุล  
กรรมการ



นายสมศักดิ์ โชติรัตนศิริ  
กรรมการ

## คณะกรรมการโครงการสมาชิกรัฐสภาในพื้นที่ภาคตะวันออก



พลเอก สมหมาย เกาฏีระ  
กรรมการ



นายสุรธรณ เลิศปัญญาโรจน์  
กรรมการ



พลเอก อู๊ด เบื้องบน  
กรรมการ



นางสาวชาลิสลา ชัยทรัพย์ไพศาล  
กรรมการและเลขานุการ



นางสาวราตรี ขำบริสุทธิ์  
กรรมการและผู้ช่วยเลขานุการ



นางอรวรรณ วัชรวิงศ์ ณ ออยุธยา  
กรรมการและผู้ช่วยเลขานุการ



นางสาวสุทธิรา ชมเจริญ  
กรรมการและผู้ช่วยเลขานุการ

## ส่วนที่ ๒

สรุปรายงานผลการดำเนินงาน

ณ จังหวัดระยอง







สรุปรายงานผลการดำเนินงาน  
โครงการสมาชิกวุฒิสภาพประชาชนในพื้นที่จังหวัดภาคตะวันออก

\*\*\*\*\*

๑. ชื่อโครงการ สมาชิกวุฒิสภาพประชาชน
๒. วัน/เดือน/ปีที่ดำเนินการ วันพุธที่ ๙ ตุลาคม ๒๕๖๒
๓. สถานที่ องค์การบริหารส่วนจังหวัดระยอง จังหวัดระยอง

๔. กลุ่มเป้าหมาย /ประเด็นการรับฟังความคิดเห็น

กลุ่มเป้าหมาย

มีกลุ่มเป้าหมายเข้าร่วมโครงการ จำนวน ๑๐๐ คน ประกอบด้วย

๔.๑ ประชาชนในพื้นที่ระดับหมู่บ้าน ตำบล ในอำเภอเมืองและใกล้เคียง ได้แก่ ผู้นำท้องถิ่น ผู้นำชุมชน และกลุ่มเกษตรกร

๔.๒ หน่วยงานภาครัฐในระดับจังหวัด และระดับอำเภอ ได้แก่ สำนักงานจังหวัดระยอง สำนักงานประชาสัมพันธ์จังหวัดระยอง สำนักงานองค์การบริหารส่วนจังหวัดระยอง

๔.๓ องค์กรภาคเอกชน ได้แก่ คณะกรรมการนโยบายเขตพัฒนาพิเศษภาคตะวันออก

๔.๔ สื่อมวลชน ได้แก่ สมาคมสื่อมวลชนระยอง NBT ระยอง สวท. ระยอง NNT กรมประชาสัมพันธ์ ประชาสัมพันธ์จังหวัดระยอง มติชนออนไลน์ หนังสือพิมพ์ระยองโพสต์ และระยองโพสต์ออนไลน์ เมาส์เมาส์นโปสต์ออนไลน์ ศูนย์ข่าวพิทักษ์ไทย สยามเนชั่น สถานีวิทยุเอثرระยองเรดิโอ สถานีวิทยุกระจายเสียงแห่งประเทศไทย จังหวัดระยอง เป็นต้น

๔.๕ อื่น ๆ ได้แก่ หอการค้าจังหวัดระยอง สมาอุตสาหกรรมจังหวัดระยอง

ประเด็นการรับฟังความคิดเห็น

๑. ยุทธศาสตร์ชาติและแผนการปฏิรูปประเทศ และกฎหมายที่เกี่ยวข้อง

๑.๑ การขับเคลื่อนยุทธศาสตร์ชาติและแผนการปฏิรูปประเทศในระดับจังหวัด (ของทุกส่วนราชการ)

๑.๒ การนำยุทธศาสตร์ชาติไปประยุกต์ใช้ในการพัฒนาและแก้ไขปัญหาความยากจนและลดความเหลื่อมล้ำ โดยร่วมกับประชาชนในระดับพื้นที่ (อบต.) ที่เป็นรูปธรรม (ระบุแผนงานโครงการ การปฏิบัติ หน่วยงานที่รับผิดชอบ ฯลฯ ที่ชัดเจน)

## ๕. สอดคล้องกับรัฐธรรมนูญหรือยุทธศาสตร์ชาติ

สอดคล้องกับแผนยุทธศาสตร์ชาติด้านการสร้างขีดความสามารถในการแข่งขันในประเด็น โครงสร้างพื้นฐาน เชื่อมไทย เชื่อมโลก โดยการสร้างและพัฒนาเขตเศรษฐกิจพิเศษ เพิ่มพื้นที่และเมือง เศรษฐกิจ พัฒนาโครงสร้างพื้นฐานเทคโนโลยีสมัยใหม่ และยังสอดคล้องกับแผนยุทธศาสตร์ชาติด้านการ สร้างโอกาสและความเสมอภาคทางสังคม ที่มีเป้าหมายในการดึงเอาพลังของภาคส่วนต่าง ๆ ทั้งภาคเอกชน ประชาสังคม ชุมชน ท้องถิ่น มาร่วมขับเคลื่อน ร่วมคิดร่วมทำเพื่อส่วนรวม การกระจายอำนาจและความรับผิดชอบไปสู่กลไกบริหารราชการแผ่นดินในระดับท้องถิ่น การเสริมสร้างความเข้มแข็งของชุมชน ในการจัดการตนเอง และการเตรียมความพร้อมของประชากรไทยทั้งในมิติสุขภาพ เศรษฐกิจ สังคม และสภาพแวดล้อมให้เป็นประชากรที่มีคุณภาพ สามารถพึ่งพาตนเอง และทำประโยชน์แก่ครอบครัว ชุมชน และสังคมให้นานที่สุด

## ๖. ข้อมูลทั่วไป (บรรยายสรุปโดยสังเขป)

ระยองเป็นจังหวัดขนาดเล็กแห่งหนึ่งในภาคตะวันออกของประเทศ เป็นที่รู้จักในปัจจุบันว่าเป็นแหล่งท่องเที่ยว และมีผลไม้ชั้นยอด เป็นแหล่งอุตสาหกรรมหลักของประเทศ มีเนื้อที่ ๓,๕๕๒ ตารางกิโลเมตร หรือ ๒,๒๒๐,๐๐๐ ไร่ ประชากรตามทะเบียนราษฎร เมื่อวันที่ ๓๑ ธันวาคม ๒๕๖๑ จำนวน ๗๒๓,๓๑๖ คน ประชากรแฝง ประมาณ ๖๐๐,๐๐๐ คน ผลิตภัณฑ์เฉลี่ยต่อหัวประชากร ปี ๒๕๖๐ เท่ากับ ๑,๐๐๙,๔๙๖ บาท/คน/ปี ผลิตภัณฑ์มวลรวม เท่ากับ ๙๘๔,๙๘๐ ล้านบาท อัตราการเจริญเติบโตทางเศรษฐกิจร้อยละ ๖.๔

**ภาคเกษตรกรรม** มีพื้นที่ ๑,๓๑๐,๙๓๗ ไร่ ครอบคลุมเกษตรกร ๔๔,๕๖๔ ครัวเรือน มียางพาราเป็นพืชเศรษฐกิจที่สำคัญและเป็นพืชที่เพาะปลูกมากที่สุดในจังหวัด พื้นที่ปลูก ๖๑๓,๒๒๐ ไร่ สับปะรดปลูกมากเป็นอันดับสองของประเทศ พื้นที่ปลูก ๓๗,๗๐๐ ไร่ มังคุด “The Queen of Fruit” พื้นที่ปลูก ๒๘,๒๒๖ ไร่ เงาะปลูกมากเป็นอันดับ ๖ ของประเทศ พื้นที่ปลูก ๘,๔๘๙ ไร่ มันสำปะหลัง พื้นที่ปลูก ๓๖,๙๓๖ ไร่ และทุเรียน พื้นที่ปลูก ๖๙,๑๘๗ ไร่

**ภาคอุตสาหกรรม** ได้แก่ นิคมอุตสาหกรรม เขตประกอบการอุตสาหกรรม ชุมชนอุตสาหกรรม และสวนอุตสาหกรรม รวม ๒๔ แห่ง มีการลงทุนรวม ๑.๓๘ ล้านล้านบาท และมีโรงงานทั้งสิ้น ๒,๙๐๘ แห่ง โดยอุตสาหกรรมที่มีการลงทุนมากที่สุด คือ เคมีภัณฑ์และผลิตภัณฑ์เคมี สารและวัสดุเคมี อะไหล่เมติกส์

เม็ดพลาสติก อีกทั้งมีการผลิตชิ้นส่วนรถยนต์ ชิ้นส่วนอิเล็กทรอนิกส์ การแปรรูปสินค้าเกษตร การผลิตไฟฟ้า มีอัตราการจ้างงาน ๑๗๔,๙๐๐ คน

**การท่องเที่ยว** มีชายหาดยาวกว่า ๑๐๐ กิโลเมตร จำนวน ๒๕ หาด (อำเภอเมือง ๑๙ หาด อยู่บน เกาะเสม็ด ๙ หาด อำเภอแกลง ๓ หาด อำเภอบ้านฉาง ๓ หาด) จำนวนห้องพัก ๑๕๔,๒๔๕ ห้อง อยู่ห่างจาก กรุงเทพฯ เพียง ๑๗๙ กิโลเมตร แหล่งท่องเที่ยวที่สำคัญ คือ ท่องเที่ยวเชิงธรรมชาติ ท่องเที่ยวเชิงเกษตร ท่องเที่ยวเชิงวัฒนธรรม ท่องเที่ยวเชิงนิเวศน์ ท่องเที่ยงชุมชน และศูนย์เรียนรู้ต่าง ๆ ที่เชื่อมต่อด้านการท่องเที่ยวกับภาคอื่น ๆ เช่น ภาคอุตสาหกรรม ภาคเกษตร เป็นต้น โดยในปี ๒๕๖๐ มีจำนวนนักท่องเที่ยว ถึง ๗,๓๑๙,๔๘๙ คน (ชาวไทย จำนวน ๖,๗๙๒,๗๓๒ คน ชาวต่างประเทศจำนวน ๕๒๗,๒๑๖ คน) ทำรายได้กว่า ๓๓,๘๑๑.๓๖ ล้านบาท

### ที่ตั้งและอาณาเขต

**ทิศเหนือ** ติดต่อเขตอำเภอหนองใหญ่ อำเภอบ่อทอง อำเภอศรีราชา จังหวัดชลบุรี

**ทิศใต้** ติดชายฝั่งอ่าวไทย ยาวประมาณ ๑๐๐ กิโลเมตร

**ทิศตะวันออก** ติดต่อเขตอำเภอนายายอาม อำเภอแก่งหางแมว จังหวัดจันทบุรี

**ทิศตะวันตก** ติดต่อเขตอำเภอสัตหีบ อำเภอบางละมุง จังหวัดชลบุรี

แบ่งเขตการปกครองเป็น ๘ อำเภอ โดยประกอบด้วย ๕๔ ตำบล ๔๓๙ หมู่บ้าน ๘๐ ชุมชน ส่วนด้านการปกครองท้องถิ่น ประกอบด้วย องค์การบริหารส่วนจังหวัด ๑ แห่ง เทศบาลนคร ๑ แห่ง เทศบาลเมือง ๒ แห่ง เทศบาลตำบล ๒๒ แห่ง และองค์การบริหารส่วนตำบล ๔๒ แห่ง

### ยุทธศาสตร์การพัฒนา

จังหวัดระยองเป็นเมืองที่มีการคิดและนำนวัตกรรมมาใช้ภายใต้บริบทการพัฒนา เป็นเมืองที่ประชาชนมีคุณภาพชีวิตดี – เป็นเมืองที่มีสมดุลการพัฒนา – ภายใต้หลักปรัชญาของเศรษฐกิจพอเพียง” โดยวิสัยทัศน์ จังหวัดระยองปี ๒๕๖๑ – ๒๕๖๕ คือ “เมืองนวัตกรรมก้าวหน้า พัฒนาอย่างสมดุล บนพื้นฐานความพอเพียง” มุ่งเน้นพัฒนาจังหวัดให้เป็นไปในทิศทางสู่ความมั่นคง มั่งคั่ง ยั่งยืน สังคมสงบสุข เศรษฐกิจก้าวหน้า และประชาชนดำรงชีวิตอย่างมีความสุข ภายใต้กระแสการเปลี่ยนแปลงทั้งภายในและภายนอก

ยุทธศาสตร์การพัฒนาจังหวัดระยอง ได้ดำเนินการจัดทำภายใต้เป้าหมาย ๔ ข้อ คือ

**๑. เศรษฐกิจ** เศรษฐกิจของจังหวัดระยองมีการขยายตัวอย่างต่อเนื่อง การเติบโตทางเศรษฐกิจของภาคอุตสาหกรรม ภาคการเกษตรกรรม ภาคการท่องเที่ยว ภาคพาณิชย์กรรม เป็นไปอย่างสมดุล

**๒. คุณภาพชีวิต** ประชาชนมีคุณภาพชีวิตที่ดี มีความปลอดภัยในชีวิตและทรัพย์สิน มีความมั่นคงทางสังคมบนพื้นฐานปรัชญาของเศรษฐกิจพอเพียง

๓. **ทรัพยากรธรรมชาติ** ทรัพยากรธรรมชาติมีการใช้ประโยชน์อย่างสูงสุด ทุกภาคส่วนดำเนินกิจกรรมที่เป็นมิตรต่อสิ่งแวดล้อม บนพื้นฐานการมีส่วนร่วม

๔. **อุตสาหกรรม** ศูนย์กลางด้านอุตสาหกรรมที่เป็นมิตรต่อสิ่งแวดล้อม มีการนำนวัตกรรมมาใช้ อย่างเหมาะสม ควบคู่กับมีความพร้อมทางด้านโครงสร้างพื้นฐาน .

โดยได้กำหนดประเด็นยุทธศาสตร์การพัฒนา จำนวน ๖ ประเด็นยุทธศาสตร์ ดังนี้

**ประเด็นยุทธศาสตร์ที่ ๑** : พัฒนาคูณภาพสินค้าและผลิตภัณฑ์ด้านการเกษตร ประมง ปศุสัตว์ ให้เป็นไปตามมาตรฐานสากล ควบคู่กับการพัฒนาไปสู่เกษตรอุตสาหกรรมและเพื่อการท่องเที่ยว

**ประเด็นยุทธศาสตร์ที่ ๒** : พัฒนาศักยภาพการท่องเที่ยวให้เติบโตควบคู่กับภาคการเกษตรและภาคอุตสาหกรรมอย่างมีคุณภาพและยั่งยืน

**ประเด็นยุทธศาสตร์ที่ ๓** : ส่งเสริมการพัฒนาภาคอุตสาหกรรมเข้าสู่อุตสาหกรรมเชิงนิเวศน์ ควบคู่กับการรับผิดชอบต่อสังคม

**ประเด็นยุทธศาสตร์ที่ ๔** : อนุรักษ์ ฟื้นฟู และควบคุมการใช้ทรัพยากรธรรมชาติและสิ่งแวดล้อม บนพื้นฐานของการมีส่วนร่วม

**ประเด็นยุทธศาสตร์ที่ ๕** : เสริมสร้างคุณภาพชีวิตที่ดี และการมีส่วนร่วมของประชาชนตามหลักปรัชญาของเศรษฐกิจพอเพียง

**ประเด็นยุทธศาสตร์ที่ ๖** : สร้างความเข้มแข็ง และเพิ่มขีดความสามารถของภาคพาณิชย์กรรม และภาคการบริการสู่การแข่งขันในระดับสากล

## ๗. วิธีการดำเนินการ (ลักษณะกิจกรรม)

ลงพื้นที่รับฟังข้อคิดเห็นและข้อเสนอแนะจากภาคส่วนราชการ และรับฟังข้อคิดเห็นและข้อเสนอแนะการบังคับใช้กฎหมายจากภาคเอกชนและประชาชนในพื้นที่

## ๘. วิธีการประเมินผล



สังเกต



สอบถาม

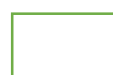

ใช้เครื่องมือสื่อสาร

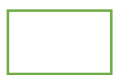

สัมภาษณ์

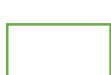

อื่น ๆ

## ๙. ผลการดำเนินงาน

### ๙.๑ เชงปริมาณ

- จำนวนเป้าหมายที่ตั้งไว้ ๗๐ คน
- จำนวนผู้เข้าร่วมกิจกรรม ๑๐๐ คน คิดเป็นร้อยละ ๑๔๓ % เกินกว่าเป้าหมายที่ตั้งไว้ ๔๓ %

- แบ่งออกเป็น (อ้างอิงตามกลุ่มเป้าหมาย)

- ประชาชนทั่วไป       เด็ก – เยาวชน       ผู้บริหาร ร.ร./ครู
- ผู้แทนหน่วยงานภาครัฐ       ผู้แทนหน่วยงานภาคเอกชน
- อื่น ๆ ได้แก่ สื่อมวลชน

## ๙.๒ เชิงคุณภาพ

ผู้เข้าร่วมประชุมได้นำเสนอถึงความพร้อมในการดำเนินงานตามแผนยุทธศาสตร์การพัฒนาของจังหวัด โดยสมาชิกวุฒิสภาได้ร่วมแสดงความคิดเห็น พร้อมให้ข้อเสนอแนะในประเด็นความสอดคล้องของแผนยุทธศาสตร์จังหวัดให้เกิดความเชื่อมโยงกับแผนแม่บท แผนปฏิรูปประเทศ และแผนยุทธศาสตร์ชาติ โดยมีประชาชนในพื้นที่ให้ความสนใจ มาร่วมรับฟังพร้อมแสดงความคิดเห็นในประเด็นปัญหาต่าง ๆ ที่ต้องการนำเสนอสู่มหาวิทยาลัย เพื่อเป็นสื่อกลางในการแก้ไขปัญหาให้กับพี่น้องประชาชนต่อไป

## ๙.๓ เชิงเวลา

- เหมาะสม       ไม่เหมาะสม
- อื่น ๆ .....

## ๙.๔ งบประมาณดำเนินการ

- เพียงพอ/เหมาะสม       ไม่เพียงพอ

## ๑๐. ข้อสังเกต (ไม่มี)

## ๑๑. ข้อเสนอแนะ

๑๑.๑ ควรจัดให้มีแนวทางการดำเนินงานที่เกี่ยวข้องกับข้อร้องเรียน ข้อเสนอแนะของประชาชนที่ชัดเจนและสามารถใช้กลไกของวุฒิสภาในการแก้ไขปัญหาได้อย่างถูกต้อง รวดเร็ว และเป็นธรรม

๑๑.๒ ในการรับฟังประเด็นปัญหาจากประชาชน ควรมีคำถามนำเพื่อให้ประชาชนได้ตอบให้ตรงกับประเด็นที่ต้องการอย่างแท้จริง และมีการสรุปในแต่ละหัวข้อเพื่อให้ง่ายต่อการสรุปประเด็นปัญหาและนำมาซึ่งการแก้ไขปัญหาที่ถูกต้องตามความต้องการของประชาชน

๑๑.๓ ควรสร้างบรรยากาศในการลงพื้นที่ให้มีความเรียบง่ายเป็นกันเอง เปิดโอกาสให้ประชาชนแสดงความคิดเห็นอย่างเต็มที่



## ๑๒. สรุปสาระสำคัญของการทำงานโครงการ

### การหารือกับส่วนราชการ

#### คณะกรรมการโครงการสมาชิกวุฒิสภามอบประชาชน ประกอบด้วย

- |                                     |                            |
|-------------------------------------|----------------------------|
| (๑) นายเจน นำชัยศิริ                | สมาชิกวุฒิสภา (หัวหน้าคณะ) |
| (๒) นางกอบกุล อภากร ณ อยุธยา        | สมาชิกวุฒิสภา              |
| (๓) นางดวงพร รอดพยาธิ์              | สมาชิกวุฒิสภา              |
| (๔) พลเรือโท สนทยา น้อยฉายา         | สมาชิกวุฒิสภา              |
| (๕) พลเอก วสันต์ สุริยมงคล          | สมาชิกวุฒิสภา              |
| (๖) พลเอก นาวัน ดำริกาญจน์          | สมาชิกวุฒิสภา              |
| (๗) ผู้ช่วยศาสตราจารย์บุญส่ง ไช้เกษ | สมาชิกวุฒิสภา              |
| (๘) นางสาววิไลลักษณ์ อรินทมะพงษ์    | สมาชิกวุฒิสภา              |
| (๙) นายอุดม วรรณรัฐ                 | สมาชิกวุฒิสภา              |
| (๑๐) นายชาญวิทย์ ผลชีวิน            | สมาชิกวุฒิสภา              |

สมาชิกวุฒิสภาและส่วนราชการได้ร่วมพูดคุยในประเด็นต่าง ๆ สรุปได้ดังนี้

◆ ประเด็นเกี่ยวกับการนำยุทธศาสตร์ชาติไปประยุกต์ใช้ในการพัฒนาและแก้ไขปัญหาความยากจนและลดความเหลื่อมล้ำ โดยร่วมกับส่วนราชการในระดับพื้นที่องค์การบริหารส่วนตำบลที่เป็นรูปธรรม

#### ๑. จังหวัดระยองได้มีการผลักดันโครงการตามแผนการพัฒนาจังหวัดระยอง ได้แก่

๑.๑ การสำรวจออกแบบรายละเอียดและวิเคราะห์ผลกระทบสิ่งแวดล้อม ในชั้นรายละเอียด (EIA) ถนนเฉลิมบูรพาชลทิต (ถนนเลียบชายฝั่งทะเลตะวันออก) (ระยะที่ ๒) เพื่อเชื่อมโยงจังหวัดชลบุรี จังหวัดระยอง และจังหวัดจันทบุรี

๑.๒ การพัฒนาเส้นทางเลียบเมืองระยอง สาย ง. ฝั่งเมืองรวมเมืองระยอง เพื่อเพิ่มช่องจราจร จาก ๔ ช่องจราจรเป็น ๖ ช่องจราจร บนถนนทางหลวงหมายเลข ๓ เพื่อแก้ไขปัญหาคอขวดและแยกตะพง

#### ๑.๓ ระบบขนส่งมวลชนเมืองระยอง (LRT) แยกเป็น

▶ ระบบรถบัส (Smart Bus) ระยะทาง ๘๙.๙๓ กิโลเมตร จำนวนสถานี ๓๖ สถานี รถที่ใช้บริการ จำนวน ๑๙ คัน ใช้เงินงบประมาณในการลงทุน ๑๙๔,๔๐๓,๐๐๐ บาท

▶ ระบบขนส่งมวลชนโดยใช้ระบบ LRT ระยะที่ ๑ (สถานีตะพง ถึงสถานีศูนย์ราชการจังหวัดระยอง) รวมระยะทาง ๒๐ กิโลเมตร ใช้งบการลงทุน จำนวน ๑๒,๘๕๔,๙๘๐,๐๐๐ บาท มีสถานีตลอดเส้นทาง

▶ ระบบขนส่งมวลชนโดยใช้ระบบรถไฟฟ้ารางเบา ระยะที่ ๒ (สถานีศูนย์ราชการจังหวัดระยอง ถึงสถานีโรงพยาบาลสมเด็จพระนางเจ้าสิริกิติ์) กำหนดสถานีตลอดเส้นทาง จำนวน ๕ สถานี ใช้งบลงทุน จำนวน ๑๒,๔๕๘,๗๔๑,๘๘๐ บาท

▶ ระบบรถบัส (Smart Bus) กำหนดเส้นทางเดินทาง ระยะยาว (๑๑-๒๐ ปี) (๒๕๗๐-๒๕๗๙) ใช้ระบบรถบัส (Smart Bus) ระยะทาง ๗๘.๖๐ กิโลเมตร จำนวนสถานี ๑๐ สถานี ใช้งบลงทุน ๑๐๐,๑๖๖,๐๐๐ บาท

**๒. การนำไปประยุกต์ใช้ในระดับพื้นที่ เพื่อการพัฒนาและแก้ไขปัญหาความยากจน ลดความเหลื่อมล้ำ ด้านการสร้างโอกาสและความเสมอภาคทางสังคม โดยได้มีการกำหนดแผน ยุทธศาสตร์ในระดับท้องถิ่น ดังนี้**

๒.๑ ลดความเหลื่อมล้ำ สร้างความเป็นธรรมในทุกมิติ โดยปฏิรูประบบภาษีและการคุ้มครองผู้บริโภค สอดคล้องกับแผนยุทธศาสตร์ชาติ ข้อ ๔ ด้านการสร้างโอกาสและความเสมอภาคทางสังคม

๒.๒ กระจายศูนย์กลางความเจริญทางเศรษฐกิจและสังคม เพิ่มโอกาสให้ทุกภาคส่วน เข้ามาเป็นกำลังของการพัฒนาประเทศในทุกระดับ สอดคล้องกับแผนยุทธศาสตร์ชาติ ข้อ ๒ ด้านการสร้างความสามารถในการแข่งขัน

๒.๓ เพิ่มขีดความสามารถของชุมชนท้องถิ่นในการพัฒนา การพึ่งตนเองและการจัดการตนเองเพื่อสร้างสังคมคุณภาพ ข้อ ๔ ด้านการสร้างโอกาสและความเสมอภาคทางสังคม

◆ **ความก้าวหน้าในการดำเนินการของเขตพัฒนาพิเศษภาคตะวันออกในพื้นที่จังหวัดระยอง : ผลประโยชน์ที่ประชาชนจะได้รับ (ทางตรง – ทางอ้อม) และแนวทางการลดผลกระทบที่อาจจะเกิดขึ้น**

ภารกิจของ EEC ที่เกี่ยวข้องกับจังหวัดระยอง ภายในระยะเวลา ๕ ปีแรก โดยใช้งบประมาณ ๑.๗ ล้านล้านบาท ได้แก่ ๑) การพัฒนาสนามบินนานาชาติอู่ตะเภา ๒) การพัฒนาท่าเรือมาบตาพุด ระยะที่ ๓ ๓) การพัฒนาท่าเรือแหลมฉบัง ระยะที่ ๓ ๔) โครงการรถไฟความเร็วสูง ๕) โครงการรถไฟรางคู่ ๖) โครงการก่อสร้างทางหลวงพิเศษระหว่างเมือง ๗) การลงทุนอุตสาหกรรมเป้าหมาย ๘) การพัฒนาเมืองใหม่

จากนั้น ได้มีการกล่าวถึงผลกระทบที่พบมากในจังหวัดระยอง ได้แก่ ๑) ความเหลื่อมล้ำ ด้านรายได้ ๒) ความเหลื่อมล้ำด้านการศึกษา ๓) ความเหลื่อมล้ำด้านสาธารณสุข ๔) ความเหลื่อมล้ำ

ด้านที่ดินทำกิน การเข้าถึงแหล่งเงินทุนและด้านโครงสร้างพื้นฐาน โดยมีแนวทางการดำเนินงานในการแก้ไขผลกระทบดังกล่าว ดังนี้

**๑) การส่งเสริมการมีงานทำ ประกอบด้วย**

- ▶ การพัฒนาทักษะ
- ▶ ส่งเสริมการจ้างงานผู้สูงอายุด้วยการเพิ่มโอกาสในการทำงาน
- ▶ การส่งเสริมการเพิ่มมูลค่าสินค้าเกษตร โดยการนำเทคโนโลยีและนวัตกรรมมาใช้

ในกระบวนการผลิต การแปรรูป รวมถึงการจัดการช่องทางการตลาด

**๒) การส่งเสริมการมีที่ดินทำกิน ประกอบด้วย**

- ▶ กระจายการถือครองที่ดินและการเข้าถึงทรัพยากร
- ▶ แก้ไขปัญหาความขัดแย้งระหว่างเขตพื้นที่ป่าทับซ้อนพื้นที่ทำกินของประชาชน
- ▶ รับรองสิทธิชุมชนในการเข้าใช้ประโยชน์ที่ดิน
- ▶ ปรับปรุงกฎระเบียบที่เกี่ยวข้องในการใช้ประโยชน์ที่ดินสาธารณะเพื่อการประกอบ

อาชีพสำหรับประชาชน เพื่อให้ผู้มีรายได้น้อยเข้าถึงการใช้ประโยชน์ที่ดินได้อย่างเป็นธรรม และมีที่อยู่อาศัยที่มั่นคง (แปลงทรัพย์สินเป็นทุน)

**๓) การส่งเสริมด้านสวัสดิการ ประกอบด้วย**

- ▶ การกระจายบริการสาธารณสุขอย่างทั่วถึงและมีคุณภาพ
  - ▶ พัฒนาสถานพยาบาลให้เพิ่มกำลังคนและนำเทคโนโลยีดิจิทัลมาช่วยในการขยาย
- การให้บริการ
- ▶ ยกระดับคุณภาพการให้บริการตามมาตรฐานสากลทั่วทุกพื้นที่
  - ▶ ส่งเสริมให้ประชาชนเข้าถึงความรู้เพื่อการดูแลสุขภาพตนเอง และครอบครัวได้มากขึ้น
  - ▶ สร้างโอกาสในการเข้าถึงการศึกษาที่มีคุณภาพ เน้นการใช้เทคโนโลยีเพื่อส่งเสริมการ

เรียนรู้

**๔) การพัฒนาด้านโครงสร้างพื้นฐาน ประกอบด้วย**

- ▶ การกระจายโครงสร้างพื้นฐานด้านเทคโนโลยี คมนาคม ขนส่งมวลชน การสื่อสาร พลังงาน สิ่งแวดล้อม

▶ การจัดทำผังเมือง EEC เพื่อใช้เป็นเครื่องมือในการบริหารจัดการทรัพยากร เพิ่มประสิทธิภาพการใช้ประโยชน์ที่ดิน ลดการกระจุกกระจายของเมือง ปกป้องพื้นที่เกษตรกรรม วางแผนโครงสร้างพื้นฐานและสาธารณูปโภคให้มีความคุ้มค่าต่อการลงทุน ก่อให้เกิดความสมดุลและยั่งยืนต่อไป

### ◆ ความสำเร็จโครงการศูนย์กำจัดขยะมูลฝอยรวมแบบครบวงจรจังหวัดระยอง

ศูนย์กำจัดขยะมูลฝอยรวมแบบครบวงจร จังหวัดระยอง ตั้งอยู่ในพื้นที่หมู่ที่ ๓ ตำบลน้ำคอก อำเภอเมืองระยอง บนพื้นที่ ๔๒๙ ไร่ ขยะที่เข้าสู่ศูนย์กำจัดขยะฯ มาจากรถขยะขององค์กรปกครองส่วนท้องถิ่นทุกแห่งในจังหวัดระยอง โดยผ่านเครื่องชั่งน้ำหนักเพื่อจัดเก็บข้อมูลปริมาณขยะ มีขยะโดยประมาณ ๘๐๐ ตัน/วัน ซึ่งจะเข้าสู่อาคารคัดแยก ขยะอินทรีย์ที่ผ่านการคัดแยกจะเข้าสู่ระบบหมักก๊าซชีวภาพ และตะกอนที่ได้จะนำไปผลิตเป็นวัสดุปรับปรุงดิน เพื่อคืนสู่ชุมชนรอบศูนย์กำจัดขยะฯ ต่อไป นอกจากนี้เชื้อเพลิง RDF ที่คัดแยกได้ จะถูกนำไปเป็นเชื้อเพลิงในโรงไฟฟ้าที่กำลังจะดำเนินการแล้วเสร็จประมาณต้นปี พ.ศ. ๒๕๖๔ ขยะที่เหลือจากการคัดแยกจะถูกนำไปฝังกลบอย่างถูกหลักสุขาภิบาลต่อไป

### ปัญหาอุปสรรคของโครงการศูนย์กำจัดขยะมูลฝอยรวมแบบครบวงจรจังหวัดระยอง

- ▶ เป็นโครงการขนาดใหญ่ที่ต้องอาศัยความร่วมมือของหลาย ๆ ภาคส่วน ไม่ว่าจะเป็นองค์กรปกครองส่วนท้องถิ่นประชาชน หน่วยงานอื่น ๆ ของรัฐ
- ▶ ผู้นำมีความมุ่งมั่นที่จะทำให้งานศูนย์กำจัดขยะฯ สำเร็จหรือไม่
- ▶ มีข้อกฎหมายและระเบียบที่เกี่ยวข้อง เป็นงานที่เกี่ยวข้องกับกฎหมายหลายฉบับ
- ▶ ความร่วมมือของประชาชนและการเมืองในพื้นที่จัดตั้งศูนย์กำจัดขยะฯ ดีหรือไม่
- ▶ หน่วยงานราชการอื่นๆ รวมทั้งผู้กำกับดูแลองค์กรปกครองส่วนท้องถิ่น ช่วยขับเคลื่อนหรือไม่
- ▶ งบประมาณ ทั้งที่รัฐจัดสรรมาสนับสนุน และความพร้อมขององค์กรปกครองส่วนท้องถิ่นที่จะทำให้งานไม่ชะงัก

จากนั้นได้เปิดโอกาสให้ประชาชนได้แสดงความคิดเห็น เสนอแนะข้อมูล ตลอดจนเสนอสภาพปัญหา และข้อร้องเรียน ซึ่งมีผู้แสดงความคิดเห็นด้วยวาจา จำนวน ๑ คน คือ

ชื่อ - สกุล/ที่อยู่	ความคิดเห็น/ข้อร้องเรียน
นายสุทธ เหมสกล ที่อยู่ ๒๙/๑๘ หมู่ ๔ ตำบลบ้านฉาง อำเภอบ้านฉาง จังหวัดระยอง	๑. โครงการขนาดเล็กที่ท้องถิ่นดูแล ควรได้รับการยกเว้นระเบียบบางข้อ บางประเด็น เพื่อให้ทำงานได้อย่างรวดเร็วมากขึ้น ๒. ควรสนับสนุนงบประมาณ และข้อมูลแก่ท้องถิ่นได้อย่างรวดเร็ว ชุมชนและโครงการพัฒนาเขตเศรษฐกิจพิเศษ EEC ควรดำเนินการไปพร้อม ๆ กัน พร้อมร่วมกันวางแผนอย่างต่อเนื่อง

ชื่อ - สกุล/ที่อยู่	ความคิดเห็น/ข้อร้องเรียน
<b>โทร. ๐๘๖-๓๑๒-๓๓๒๑</b>  <b>หมายเหตุ :</b> รวบรวมใส่ในตารางสรุปข้อมูลโครงการ สว. พบประชาชนภาคตะวันออกเฉียงเหนือ เพื่อนำส่งคณะกรรมการรวบรวมแยกแยะและติดตามเรื่องร้องเรียนแล้ว	๓. แก้ไขกฎหมายหรือข้อบังคับที่เป็นปัญหาต่อการพัฒนาพื้นที่ เช่น เกาะเสม็ด ควรได้รับการยกเว้น ๔. ควรมีกองทุนสนามบินนานาชาติอยู่ตะเภา ๕. ควรมีการจัดการเรื่องที่ดินที่ทำกินของชาวบ้านที่อยู่รอบเขตรัศมีเมืองการบิน ให้ได้มีเอกสารสิทธิ์ ๖. เพิ่มสถานพยาบาลให้สอดคล้องกับการเติบโตของเมือง ๗. เพิ่มสถานศึกษาและยกระดับการศึกษาให้มีคุณภาพ ๘. ยกเว้นระเบียบการใช้เงินสมทบของท้องถิ่นในเขต EEC ๙. สนับสนุนท้องถิ่นที่พร้อมจะยกฐานะพิเศษ ให้สามารถทำได้อย่างรวดเร็ว ถูกต้องและมั่นคง

### การรับฟังประเด็นปัญหาของประชาชน

การแบ่งกลุ่มเพื่อรับฟังประเด็นปัญหาของพี่น้องประชาชนที่ได้รับผลกระทบในเรื่องต่าง ๆ โดยแบ่งได้เป็น ๓ ประเด็น ดังนี้

#### ๑. ประเด็นการกัดเซาะชายฝั่งในพื้นที่จังหวัดระยอง (เทศบาลเมืองมาบตาพุด)

##### ๑.๑ สารสำคัญ/ประเด็นการพัฒนา

จากการติดตามการเปลี่ยนแปลงของชายฝั่งและการศึกษาวางผังแม่บทการแก้ไขปัญหาการกัดเซาะชายฝั่งของจังหวัดระยอง และการวางผังท่าเรือเพื่อรองรับการขยายพื้นที่อุตสาหกรรมชายฝั่งตะวันออกเฉียงใต้ ปี ๒๕๕๒ พบว่า แนวชายฝั่งทะเลดังกล่าวประสบปัญหาถูกกัดเซาะเป็นระยะทางประมาณ ๒๑.๗๕ กิโลเมตร หรือคิดเป็นร้อยละ ๒๐.๘๒ ของความยาวชายฝั่งของจังหวัด โดยในจำนวนนี้มีแนวชายฝั่งที่ถูกกัดเซาะระดับวิกฤต จำนวนหลายแห่ง ได้แก่ ชายหาดแหลมเจริญถึงมาบตาพุด ชายหาดแสงจันทร์ ชายหาดตำบลเนินพระ เป็นต้น

การกัดเซาะบริเวณพื้นที่ชายฝั่งทะเล เกิดจากการขาดหายไปของตะกอนที่หมุนเวียนในระบบ ทำให้ระบบขาดความสมดุล สาเหตุการกัดเซาะเกิดจากหลายสาเหตุ ได้แก่ ความรุนแรงของกระแสน้ำกระทบพื้นที่ชายฝั่ง การขาดหายไปของตะกอนที่มาจากแม่น้ำ การเปลี่ยนแปลงทิศทางของคลื่นที่เข้ากระทบพื้นที่ชายฝั่ง การบุกรุกทำลายป่าชายเลน การถมทะเลขณะทำท่าเรือมาบตาพุดเฟสที่ ๑ ซึ่งปัจจุบันกำลังมีการถมสำหรับท่าเรือเฟสที่ ๓ ที่จะยื่นออกไปในทะเลเกือบหนึ่งกิโลเมตร ยิ่งจะส่งผลกระทบต่อกระแสน้ำและระบบนิเวศน์พอสมควร

## ๑.๒ ประเด็นหารือ/ความต้องการของประชาชน

ตัวแทนภาคประชาชนได้กล่าวกับสมาชิกวุฒิสภา ถึงความต้องการที่จะให้ภาครัฐทั้งในระดับจังหวัดและระดับท้องถิ่นเข้ามาดูแลแก้ไข เพื่อบรรเทาความเดือดร้อนของประชาชนในพื้นที่ เท่าที่จะหางบประมาณได้ก่อน แต่ในอนาคตควรมีการแก้ไขแบบยั่งยืนต่อไป ดังนี้

▶ การแก้ไขปัญหาการกัดเซาะชายฝั่งโดยใช้โครงสร้างทางวิศวกรรม เป็นการแก้ไขโดยการสลายพลังงานคลื่นที่เหมาะสม ช่วยให้เกิดการสะสมตัวของตะกอนทรายชายฝั่งและยึดแนวชายฝั่ง เหมาะสำหรับบริเวณชายฝั่งที่มีปัญหาถูกกัดเซาะอย่างรุนแรง โดยแบ่งออกเป็น ๒ ประเภท คือ

▶ โครงสร้างแข็ง (hard solution) ได้แก่ กำแพงกันคลื่น (sea wall) เชือกกันคลื่นนอกชายฝั่ง (offshore break water) เชือกหินทิ้ง (revetment) เชือกกันทรายและคลื่น (jetty) หรือรอดักทราย (groin)

▶ โครงสร้างอ่อน (soft solution) ได้แก่ แนวไม้ไผ่ชะลอกคลื่น เสาเข็มหรือเสา คอนกรีตสลายพลังคลื่น ไม้กรอกทราย การเติมทราย (beach nourishment)

## ๑.๓ ข้อหารือที่ได้จากการประชุม

ที่ประชุมได้มีมติเห็นควรให้จังหวัด ทำการศึกษาถึงผลกระทบทางด้านสิ่งแวดล้อม (EIA) ก่อน ซึ่งปัจจุบันยังไม่ได้มีการดำเนินการ

## ๑.๔ การดำเนินการต่อไปของคณะกรรมการฯ

นำเสนอคณะอนุกรรมการรวบรวม แยกเรื่องและติดตามเรื่องร้องเรียน เพื่อดำเนินการต่อไป

## ๒. ประเด็นการแก้ไขปัญหาเกาะเสม็ดและการทับซ้อนของพื้นที่

### ๒.๑ สารสำคัญ/ประเด็นการพัฒนา

เกาะเสม็ด จังหวัดระยอง มีสถานะเป็นที่ดินราชพัสดุทั้งเกาะ มีเนื้อที่ประมาณ ๔,๒๐๐ ไร่ ต่อมาในปี พ.ศ. ๒๕๒๔ ได้ประกาศใช้พระราชกฤษฎีกากำหนดบริเวณที่ดินป่าเขาแหลมเทียน เขาเปล็ด เขาแหลมหญ้า เกาะเสม็ด และเกาะใกล้เคียง ในพื้นที่ตำบลเพ อำเภอเมือง จังหวัดระยอง และตำบลแกลง อำเภอแกลง จังหวัดระยอง ให้เป็นอุทยานแห่งชาติ โดยเหลือที่ดินเพียงประมาณ ๗๐๐ ไร่ ที่ยังคงเป็นที่ราชพัสดุ ซึ่งก็เกิดปัญหาความไม่แน่ชัดของแนวเขตมาโดยตลอด เนื่องจากทั้งสองหน่วยงานใช้แผนที่อ้างอิงคนละฉบับ จนเป็นเหตุให้ประชาชนที่เช่าที่ราชพัสดุจากกรมธนารักษ์บางกลุ่มถูกกรมอุทยานแห่งชาติสัตว์ป่าและพันธุ์พืช แจ้งความดำเนินคดีในข้อหาบุกรุกพื้นที่อุทยานแห่งชาติ ซึ่งเป็นปัญหาความไม่เข้าใจกันระหว่างหน่วยงานและประชาชนในพื้นที่ที่ยืดเยื้อยาวนานเรื่อยมา โดยในปี พ.ศ. ๒๕๓๓ ได้มีการนำกำลังเข้าจับกุมผู้ประกอบการในพื้นที่ ๔๒ ราย และในปี พ.ศ. ๒๕๔๑ ได้มีการจับกุมเพิ่มขึ้น

อีก ๒ ราย ทำให้มีประชาชนเข้าร้องเรียนและดำเนินการตามกระบวนการของกฎหมาย ซึ่งคณะกรรมการป้องกันและแก้ปัญหาคอร์รัปชันที่ดินของรัฐ (กปร.) ได้เข้ามาดำเนินการแก้ไขและไกล่เกลี่ย

## ๒.๒ ประเด็นหารือ/ความต้องการของประชาชน

▶ ตัวแทนภาคประชาชน ขอให้กรมอุทยานแห่งชาติ อนุรักษ์ในพื้นที่ และประชาชน ร่วมกันตรวจสอบแนวเขตพื้นที่อุทยานแห่งชาติ ตามแนวเขตเดิม (ปี ๒๕๒๔) ที่มีการปักแนวเขตไว้ เนื่องจากประชาชนถูกไล่ออกจากพื้นที่ซึ่งเป็นพื้นที่ที่เขาอาศัยอยู่เดิม

▶ ตัวแทนภาคประชาชน ขอให้กรมอุทยานแห่งชาติทำตามมติคณะกรรมการป้องกันและแก้ปัญหาคอร์รัปชันที่ดินของรัฐ (กปร.) ที่เข้ามาไกล่เกลี่ยตั้งแต่ปี ๒๕๓๓ คือ ให้ประชาชนในพื้นที่สามารถเข้าอยู่อาศัยและใช้ประโยชน์ได้โดยการเช่าพื้นที่

▶ ตัวแทนภาคประชาชนและอนุรักษ์ในพื้นที่ ขอให้หน่วยงานผู้มีอำนาจเร่งบังคับใช้พระราชบัญญัติอุทยานแห่งชาติ พ.ศ. ๒๕๖๒ มาตรา ๑๖ วรรค ๒ เพื่อยกเลิกพื้นที่บางส่วนออกจากกรมอุทยานฯ และเพื่อให้ประชาชนในพื้นที่สามารถใช้พื้นที่อยู่อาศัยกันอย่างสงบสุข

▶ ตัวแทนภาคประชาชน ได้เสนอให้มีการยกเลิกเขตอุทยานแห่งชาติ ออกจากพื้นที่เกาะเสม็ด เนื่องจากพื้นที่แห่งนี้ไม่เข้าข่ายเป็นพื้นที่อนุรักษ์

▶ ตัวแทนภาคประชาชน ขอให้ภาครัฐพิจารณานำข้อกฎหมายจากเขตพัฒนาเศรษฐกิจพิเศษภาคตะวันออก (EEC) กำหนดเขตผังเมืองในพื้นที่เกาะเสม็ด ทั้งนี้ เพื่อถอนพื้นที่ของประชาชนบางส่วนบนเกาะเสม็ดออกจากเขตอุทยานแห่งชาติ

▶ ตัวแทนภาคประชาชน ขอความกรุณาภาครัฐและผู้มีอำนาจสั่งการกรมอุทยานแห่งชาติ ยับยั้งการจับกุมประชาชนผู้อาศัยเดิมบนพื้นที่เกาะเสม็ด

## ๒.๓ ข้อหารือที่ได้จากการประชุม

ที่ประชุมได้มีมติว่า ให้กรมอนุรักษ์ในพื้นที่เป็นจุดเริ่มต้นในการรวบรวมเอกสารรายละเอียดและหลักฐานต่าง ๆ รวมทั้งรวบรวมข้อร้องเรียนจากชาวบ้านและผู้ประกอบการเสนอไปยังศูนย์ดำรงธรรมจังหวัด ปลัดกระทรวงทรัพยากรธรรมชาติและสิ่งแวดล้อม รวมถึงหน่วยงานอื่น ๆ ที่เกี่ยวข้อง พร้อมทั้งรวบรวมและนำส่งข้อมูลมายังวุฒิสภา เพื่อจะได้ดำเนินการเร่งรัดและติดตามต่อไป

## ๒.๔ การดำเนินการต่อไปของคณะกรรมการฯ

นำเสนอคณะอนุกรรมการรวบรวม แยกเรื่องและติดตามเรื่องร้องเรียน เพื่อดำเนินการต่อไป



## ๓. ประเด็นผลกระทบจากการดำเนินการของเขตพัฒนาพิเศษภาคตะวันออกในพื้นที่จังหวัดระยอง

### ๓.๑ สารสำคัญ/ประเด็นการพัฒนา

เนื่องจากการพัฒนาพื้นที่เขตพัฒนาพิเศษภาคตะวันออกครอบคลุมในหลายมิติ เพื่อยกระดับประเทศไทยเป็นศูนย์กลางด้านการบิน ศูนย์กลางด้านการขนส่ง ศูนย์กลางด้านการค้าขาย ศูนย์กลางด้านการผลิตขั้นสูง ศูนย์กลางด้านการท่องเที่ยว ศูนย์กลางด้านนวัตกรรม ศูนย์กลางด้านธุรกิจ ระดับโลก และมหานครแห่งอนาคต จึงทำให้เกิดผลกระทบหลายอย่างต่อชาวบ้านและชุมชน ได้แก่ การออกผังเมืองไม่เป็นไปตามหลักการผังเมือง เพราะไม่ได้จัดทำอยู่บนพื้นฐานที่สอดคล้องกับลักษณะเฉพาะของภาคตะวันออก ขาดกระบวนการมีส่วนร่วมของผู้มีส่วนได้ส่วนเสียอย่างเพียงพอและครบถ้วน เป็นผังเมืองที่เอื้อประโยชน์กับกลุ่มคนบางกลุ่ม ทำลายระบบนิเวศน์ โดยเฉพาะแหล่งความมั่นคงทางอาหารที่สำคัญของภาคตะวันออกและทั้งประเทศ ทำลายวิถีชีวิตดั้งเดิม เศรษฐกิจของชุมชน และสร้างผลกระทบกับประชาชนจำนวนมากในพื้นที่

### ๓.๒ ประเด็นหารือ/ความต้องการของประชาชน

- ▶ ตัวแทนภาคประชาชน เสนอให้มีการแก้ไขกฎหมายผังเมืองเพื่อกำหนดเขตพื้นที่อุตสาหกรรมสีม่วงให้ชัดเจน รวมทั้งควรมีมาตรการป้องกันกลุ่มทุนที่เข้ามาซื้อที่ดินเพื่อหวังผลกำไร
- ▶ ตัวแทนภาคขนส่ง เสนอให้ภาครัฐผลักดันและแก้ไขปัญหาภาคขนส่งสินค้าในระบบทางน้ำ และระบบรางให้มากขึ้น โดยการขนส่งทั้งสองระบบนี้มีต้นทุนต่ำ แต่การบริหารจัดการมีความล่าช้า ซึ่งหากมีการแก้ไขได้จะช่วยลดปัญหาระบบการขนส่งทางถนนในเรื่องที่จอดรถ และความแออัดบนท้องถนนได้เป็นอย่างดี
- ▶ ประชาชนชุมชนของท้องถิ่นจังหวัดระยอง ขอให้แก้ไขปัญหาผลกระทบจากการพัฒนาเขตเศรษฐกิจพิเศษ (EEC) โดยคืนประโยชน์กลับสู่ท้องถิ่นในรูปแบบกองทุนต่าง ๆ ได้แก่
  - กองทุนสนามบิน เพื่อช่วยเหลือและพัฒนาพื้นที่โดยรอบสนามบิน รวมทั้งชุมชนใกล้เคียง
  - ควรมีกองทุนน้ำ เพื่อช่วยเหลือเกษตรกร และพัฒนาพื้นที่เกษตรกรรมโดยรอบโรงงาน
  - กองทุนโรงไฟฟ้าจากพลังงานขยะ เพื่อให้ชุมชนได้มีโอกาสดูแลและได้ประโยชน์จากกองทุนโดยทั่วถึง

### ๓.๓ ข้อหารือที่ได้จากการประชุม

ที่ประชุมมีมติว่า ควรแก้ไขกฎหมายที่เกี่ยวข้องเขตพัฒนาพิเศษภาคตะวันออกให้สอดคล้องกับบริษัทของคนในพื้นที่ อาทิ ให้องค์กรปกครองส่วนท้องถิ่นสามารถสร้างและพัฒนาสาธารณูปโภคพื้นฐานขนาดเล็กแทนรัฐได้

### ๓.๔ การดำเนินการต่อไปของคณะกรรมการฯ

นำเสนอคณะกรรมการรวบรวม แยกเรื่องและติดตามเรื่องร้องเรียน เพื่อดำเนินการต่อไป



## การลงพื้นที่เพื่อศึกษาดูงาน

สมาชิกรัฐสภาเดินทางไปยังค่ายตากสิน จันทบุรี (กองพันทหารราบที่ ๒ กรมทหารราบที่ ๑ กองพลนาวิกโยธิน หน่วยบัญชาการนาวิกโยธิน อำเภอเมือง จังหวัดจันทบุรี) เพื่อเข้าสักการะสมเด็จพระเจ้าตากสินมหาราช ณ ศาลสมเด็จพระเจ้าตากสินมหาราช พร้อมทั้งเข้ารับฟังการบรรยายเกี่ยวกับประวัติศาสตร์ความเป็นมาในสมัยสมเด็จพระเจ้าตากสินมหาราชในการกอบกู้อิสรภาพ และเยี่ยมชมอาคารโบราณสถานต่าง ๆ โดยมี นายพงษ์พัฒน์ วงศ์ตระกูล รองผู้ว่าราชการจังหวัดจันทบุรี มาร่วมให้การต้อนรับ และนาวาโท อภิษฐ์ เตชะนันท์ ผบ.พัน ร.๒ กรม ร.๑ พล.นย. กล่าวบรรยายถึงความเป็นมาในสมัยสมเด็จพระเจ้าตากสินมหาราช ซึ่งสมาชิกรัฐสภาได้ร่วมเสนอแนวคิดในการพัฒนา ดังนี้

- ▶ ควรพัฒนาให้ค่ายตากสินเป็นสถานที่ท่องเที่ยวเชิงประวัติศาสตร์ พร้อมทำการประชาสัมพันธ์ให้นักท่องเที่ยวได้รู้จัก
- ▶ จัดทำวีดิทัศน์บรรยายสรุป ตามข้อมูลที่น่าเสนอ เพื่อเพิ่มความน่าสนใจให้กับบุคคลภายนอกได้เข้ามาศึกษาหาข้อมูลทางประวัติศาสตร์
- ▶ อาจเปิดโอกาสให้เยาวชนในพื้นที่ได้เข้ามาเป็นมัคคุเทศก์น้อย เพื่อเป็นการสร้างอาชีพและพัฒนาทางด้านภาษาให้กับเยาวชนอีกทางหนึ่ง

\*\*\*\*\*

## ภาพประกอบกิจกรรม

การหารือร่วมกับส่วนราชการและประชาชน  
ณ องค์การบริหารส่วนจังหวัดระยอง ตำบลเนินพระ อำเภอเมือง จังหวัดระยอง



การหารือร่วมกับส่วนราชการและประชาชน  
ณ องค์การบริหารส่วนจังหวัดระยอง ตำบลเนินพระ อำเภอเมือง จังหวัดระยอง





การหารือและรับฟังความเห็นร่วมกับประชาชน  
ประเด็นการกีดเซาะชายฝั่งในพื้นที่จังหวัดระยอง  
ณ องค์การบริหารส่วนจังหวัดระยอง ตำบลเนินพระ อำเภอเมือง จังหวัดระยอง



การหารือและรับฟังความเห็นร่วมกับประชาชน  
ประเด็นการแก้ไขปัญหาเกาะเสม็ดและการทับซ้อนของพื้นที่  
ณ องค์การบริหารส่วนจังหวัดระยอง ตำบลเนินพระ อำเภอเมือง จังหวัดระยอง





การหารือและรับฟังความเห็นร่วมกับประชาชน  
ประเด็นผลกระทบจากการดำเนินการของเขตพัฒนาพิเศษภาคตะวันออกในพื้นที่จังหวัดระยอง  
ณ องค์การบริหารส่วนจังหวัดระยอง ตำบลเนินพระ อำเภอเมือง จังหวัดระยอง



การหารือร่วมกับส่วนราชการและประชาชน  
ณ องค์การบริหารส่วนจังหวัดระยอง ตำบลเนินพระ อำเภอเมือง จังหวัดระยอง





การลงพื้นที่เพื่อศึกษาดูงานและรับฟังประเด็นปัญหาของประชาชน  
ณ กองพันทหารราบที่ ๒ ค่ายตากสิน ตำบลวัดใหม่ อำเภอเมือง จังหวัดจันทบุรี



การลงพื้นที่เพื่อศึกษาดูงานและรับฟังประเด็นปัญหาของประชาชน  
ณ กองพันทหารราบที่ ๒ ค่ายตากสิน ตำบลวัดใหม่ อำเภอเมือง จังหวัดจันทบุรี





การลงพื้นที่เพื่อศึกษาดูงานและรับฟังประเด็นปัญหาของประชาชน  
ณ กองพันทหารราบที่ ๒ ค่ายตากสิน ตำบลวัดใหม่ อำเภอเมือง จังหวัดจันทบุรี



การลงพื้นที่เพื่อศึกษาดูงานและรับฟังประเด็นปัญหาของประชาชน  
ณ กองพันทหารราบที่ ๒ ค่ายตากสิน ตำบลวัดใหม่ อำเภอเมือง จังหวัดจันทบุรี



# ส่วนที่ ๓

สรุปรายงานผลการดำเนินงาน

ณ จังหวัดตราด







สรุปรายงานผลการดำเนินงาน  
โครงการสมาชิกวุฒิสภาพประชาชนในพื้นที่จังหวัดภาคตะวันออก

\*\*\*\*\*

๑. ชื่อโครงการ สมาชิกวุฒิสภาพประชาชน
๒. วัน/เดือน/ปีที่ดำเนินการ วันพฤหัสบดีที่ ๑๐ ตุลาคม ๒๕๖๒
๓. สถานที่ ณ องค์การบริหารส่วนตำบลแหลมกลัด จังหวัดตราด
๔. กลุ่มเป้าหมาย /ประเด็นการรับฟังความคิดเห็น

กลุ่มเป้าหมาย

มีกลุ่มเป้าหมายเข้าร่วมโครงการ จำนวน ๑๐๐ คน ประกอบด้วย

๔.๑ หัวหน้าส่วนราชการ

๔.๒ หน่วยงานภาครัฐในระดับจังหวัด และระดับอำเภอ ได้แก่ สำนักงานจังหวัดตราด สำนักงานประชาสัมพันธ์จังหวัดตราด สำนักงานองค์การบริหารส่วนจังหวัดตราด องค์การบริหารส่วนตำบลแหลมกลัด

๔.๓ ประชาชนในพื้นที่ระดับหมู่บ้าน ตำบล ในอำเภอเมืองและใกล้เคียง ได้แก่ ผู้นำท้องถิ่น ผู้นำชุมชน กลุ่มเกษตรกร กำนัน ผู้ใหญ่บ้าน

๔.๔ องค์การภาคเอกชน ได้แก่ สมาคมธุรกิจท่องเที่ยว หอการค้าจังหวัดตราด สมาคมอุตสาหกรรม

๔.๕ สื่อมวลชน ได้แก่ NBT ตราด,สวท. ตราด, NNT กรมประชาสัมพันธ์, ช่อง ๓, ช่อง ๗, ช่อง ๙, ไทยพีบีเอส, เดลินิวส์, ไทยรัฐ, ประชาชาติ, ส.ปชส.จังหวัด, ชมรมพลังสื่อตราด เป็นต้น

ประเด็นการรับฟังความคิดเห็น

๑. ยุทธศาสตร์ชาติและแผนการปฏิรูปประเทศ และกฎหมายที่เกี่ยวข้อง

๑.๑ การขับเคลื่อนยุทธศาสตร์ชาติและแผนการปฏิรูปประเทศในระดับจังหวัด (ของทุกส่วนราชการ)

๑.๒ การนำยุทธศาสตร์ชาติไปประยุกต์ใช้ในการพัฒนาและแก้ไขปัญหาความยากจนและลดความเหลื่อมล้ำ โดยร่วมกับประชาชนในระดับพื้นที่ (อบต.) ที่เป็นรูปธรรม (ระบุแผนงานโครงการการปฏิบัติ หน่วยงานที่รับผิดชอบ ฯลฯ ที่ชัดเจน)



## ๕. สอดคล้องกับรัฐธรรมนูญหรือยุทธศาสตร์ชาติ

สอดคล้องกับแผนยุทธศาสตร์ชาติด้านความมั่นคงในทุกมิติและทุกระดับ การสร้างขีดความสามารถในการแข่งขันในประเด็นโครงสร้างพื้นฐาน เชื่อมไทย เชื่อมโลก โดยการสร้างและพัฒนาเขตเศรษฐกิจพิเศษ เพิ่มพื้นที่และเมืองเศรษฐกิจ พัฒนาโครงสร้างพื้นฐานเทคโนโลยีสมัยใหม่ และยังคงสอดคล้องกับแผนยุทธศาสตร์ชาติด้านการสร้างโอกาสและความเสมอภาคทางสังคม ที่มีเป้าหมายในการดึงเอาพลังของภาคส่วนต่าง ๆ ทั้งภาคเอกชน ประชาสังคม ชุมชนท้องถิ่น มาร่วมขับเคลื่อน ร่วมคิดร่วมทำเพื่อส่วนรวม การกระจายอำนาจและความรับผิดชอบไปสู่กลไกบริหารราชการแผ่นดินในระดับท้องถิ่น การเสริมสร้างความเข้มแข็งของชุมชนในการจัดการตนเอง และการเตรียมความพร้อมของประชากรไทยทั้งในมิติสุขภาพ เศรษฐกิจ สังคม และสภาพแวดล้อมให้เป็นประชากรที่มีคุณภาพ สามารถพึ่งพาตนเอง และทำประโยชน์แก่ครอบครัว ชุมชน และสังคมให้นานที่สุด

## ๖. ข้อมูลทั่วไป (บรรยายสรุปโดยสังเขป)

"จังหวัดตราด" เป็นจังหวัดชายแดนสุดฝั่งทะเลตะวันออก มีรูปร่างลักษณะคล้ายหัวช้าง มีเนื้อที่ ๒,๘๑๙ ตารางกิโลเมตร หรือประมาณ ๑,๗๖๑,๘๗๕ ไร่ อาณาเขตด้านชายแดนติดกับประเทศกัมพูชา ทั้งทางบกและทางทะเล ยาว ๓๓๐ กิโลเมตร มีแนวชายแดนธรรมชาติติดทิวเขาบรรทัดเป็นเส้นแบ่งเขตแดนตลอดแนวยาว ๑๖๕ กิโลเมตร และมีแนวอาณาเขตทางทะเลยาว ๑๖๕.๕ กิโลเมตร มีพื้นที่ขนาดเล็กเป็นอันดับ ๔ ของภาคตะวันออก และเป็นอันดับที่ ๕๖ ของประเทศ อยู่ห่างจากกรุงเทพมหานครตามเส้นทางสายใหม่ บางนา-บ้านบึง-แกลง-ตราด เป็นระยะทาง ๓๑๕ กิโลเมตร โดยมีอาณาเขตติดต่อกับจังหวัดต่าง ๆ ดังนี้ ทิศเหนือ ติดกับอำเภอคลอง จังหวัดจันทบุรี และประเทศกัมพูชา ประชาธิปไตย ทิศใต้ ติดกับ อ่าวไทย และน่านน้ำทะเลของประเทศไทย ประชาธิปไตย ทิศตะวันออก ติดกับ ประเทศกัมพูชาประชาธิปไตย และ ทิศตะวันตก ติดกับ อำเภอคลอง จังหวัดจันทบุรี

จังหวัดตราดมีประชากรทั้งหมด ๒๒๙,๔๐๘ คน เป็นชาย ๑๑๕,๑๗๕ คน หญิง ๑๑๕,๒๓๓ คน ความหนาแน่นของประชากรมีการกระจายตัวสูงสุดที่ อำเภอเมืองตราด ร้อยละ ๔๐.๘๒ รองลงมา ได้แก่ อำเภอเขาสมิง ร้อยละ ๑๙.๖๒ อำเภอบ่อไร่ ร้อยละ ๑๕.๕๒ อำเภอคลองใหญ่ ร้อยละ ๑๑.๐๖ อำเภอแหลมงอบ ร้อยละ ๘.๔๓ อำเภอเกาะช้าง ร้อยละ ๓.๔ และอำเภอเกาะกูด ร้อยละ ๑.๐๗

## ศักยภาพของจังหวัดตราด

โครงสร้างทางเศรษฐกิจ จังหวัดตราดมีรายได้หลัก ประกอบด้วย ๓ ส่วนคือ

### ๑) เกษตรกรรม

จังหวัดตราดมีรายได้หลักเข้าพื้นที่มาจากภาคเกษตรกรรม และภาคการท่องเที่ยว ปี พ.ศ. ๒๕๖๑ ผลิตภัณฑ์มวลรวมจังหวัดตราดมีมูลค่า ๔๗,๖๙๘ ล้านบาท หรือร้อยละ ๐.๓ ของ GDP ประเทศ รายได้ต่อหัว ๑๗๑,๔๖๑ บาท/คน/ปี

ภาคเกษตร มีมูลค่า ๒๓,๓๗๒ ล้านบาท (คิดเป็นร้อยละ ๔๙) สินค้าสำคัญ ได้แก่ ทุเรียน มังคุด เงาะ สับปะรด

นอกภาคเกษตร มีมูลค่า ๒๔,๓๒๖ ล้านบาท (ร้อยละ ๕๑) ประกอบด้วย ภาคบริการและภาคอุตสาหกรรม สาขาการผลิตสำคัญ ได้แก่ การขายส่ง ขายปลีก การซ่อมแซมยานยนต์ จักรยานยนต์ ของใช้ส่วนบุคคล ของใช้ในครัวเรือน บริการขนส่ง

### ๒) ด้านการท่องเที่ยว

จังหวัดตราดมีทรัพยากรธรรมชาติที่สมบูรณ์สวยงาม และมีความหลากหลายทางกายภาพเหมาะแก่การเป็นแหล่งท่องเที่ยว โดยเฉพาะหมู่เกาะกว่า ๕๒ เกาะ โดยในปี พ.ศ. ๒๕๖๑ มีรายได้จากการท่องเที่ยว ๑๙,๑๒๖ ล้านบาท นักท่องเที่ยวจำนวน ๒,๑๖๖,๑๗๖ คน

### ๓) การค้าชายแดน

จังหวัดตราดมีช่องทางการค้าชายแดน ๓ ช่องทาง มีมูลค่าการค้าชายแดน ช่วง ๑๐ เดือนแรกในปี พ.ศ. ๒๕๖๒ ประมาณ ๓๐,๒๒๗ ล้านบาท ดังนี้

- ▶ จุดผ่านแดนถาวรบ้านหาดเล็ก
- ▶ จุดผ่อนปรนการค้าบ้านมะม่วง
- ▶ ช่องทางการค้าทางธรรมชาติบ้านท่าเสา

### การคมนาคม

จังหวัดตราดมีเส้นทางคมนาคม ครบทุกเส้นทาง ได้แก่

ทางบก : มีเส้นทางสายหลัก ได้แก่ ถนนสุขุมวิท สายบางนา – ตราด (ทางหลวงหมายเลข ๓)

ทางน้ำ : มีท่าเทียบเรือน้ำลึกขนาดกลาง (๕๐๐ ตันกรอส) ที่อำเภอคลองใหญ่ สามารถรองรับการขนส่งทางน้ำและเดินทางเพื่อการท่องเที่ยวไปยังประเทศกัมพูชา เวียดนาม อินโดจีน และนานาชาติ ที่ได้มาตรฐานเป็นอย่างดี

ทางอากาศ : มีสนามบินเอกชนจำนวน ๑ แห่ง (บริษัทบางกอกแอร์เวย์) วันละ ๓ เที่ยวบินกรณีปกติ วันละ ๖ เที่ยวบิน กรณีช่วงฤดูการท่องเที่ยว

### ทิศทางการพัฒนาจังหวัดตราด ที่วางไว้ในปี พ.ศ. ๒๕๖๓

โดยมีวิสัยทัศน์ “ตราดเมืองมั่งคั่ง ชุมชนมั่นคง ทรัพยากรธรรมชาติและสิ่งแวดล้อมยั่งยืน”

## ประเด็นยุทธศาสตร์การพัฒนาจังหวัดตราด

- การพัฒนาความมั่งคั่งทางเศรษฐกิจจากฐานรากการท่องเที่ยว ภาคเกษตรครบวงจร การบริการ และการค้าชายแดน เชื่อมโยงกับอาเซียนและนานาชาติที่เติบโตเป็นมิตรกับสิ่งแวดล้อม
- การเสริมสร้างความมั่นคง ความสงบเรียบร้อย และชุมชนเข้มแข็งด้วยหลักปรัชญาของเศรษฐกิจพอเพียง
- การบริหารจัดการทรัพยากรธรรมชาติและสิ่งแวดล้อมให้มีความอุดมสมบูรณ์ และใช้ประโยชน์อย่างยั่งยืน

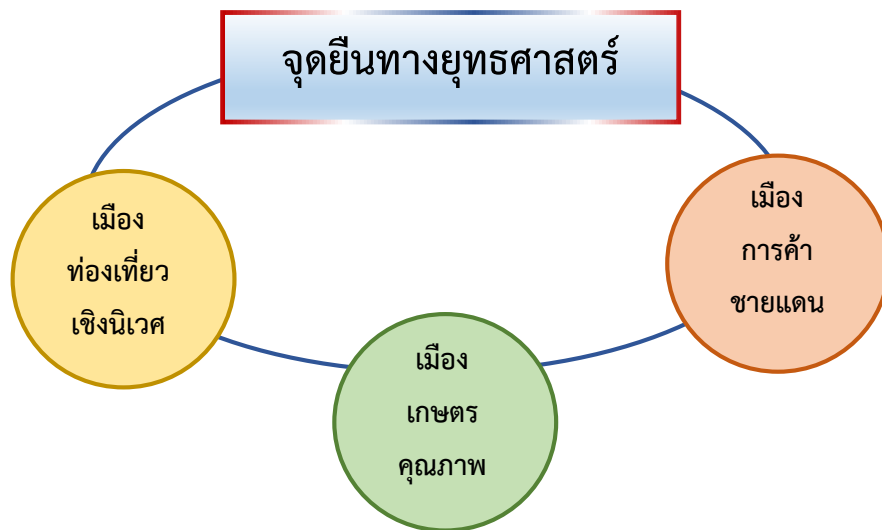

### เป้าหมายรวม

- เศรษฐกิจของจังหวัดเติบโตอย่างมีเสถียรภาพมากขึ้นอย่างต่อเนื่อง
- ประชาชนมีคุณภาพชีวิตที่ดีขึ้น มีความมั่นคงทางสังคมอย่างทั่วถึง
- ทรัพยากรธรรมชาติมีความอุดมสมบูรณ์ มั่นคง ใช้ประโยชน์อย่างสมดุลและยั่งยืน

### ๗. วิธีการดำเนินการ (ลักษณะกิจกรรม)

ลงพื้นที่รับฟังข้อคิดเห็นและข้อเสนอแนะจากภาคส่วนราชการ และรับฟังข้อคิดเห็นและข้อเสนอแนะการบังคับใช้กฎหมายจากภาคเอกชนและประชาชนในพื้นที่

### ๘. วิธีการประเมินผล

<input checked="" type="checkbox"/>	สังเกต	<input type="checkbox"/>	สอบถาม	<input type="checkbox"/>	ใช้เครื่องมือสื่อสาร
<input type="checkbox"/>	สัมภาษณ์	<input type="checkbox"/>	อื่น ๆ		

## ๙. ผลการดำเนินงาน

### ๙.๑ เชิงปริมาณ

- จำนวนเป้าหมายที่ตั้งไว้ ๗๐ คน
- จำนวนผู้เข้าร่วมกิจกรรม ๑๐๐ คน คิดเป็นร้อยละ ๑๔๓ % เกินกว่าเป้าหมายที่ตั้งไว้ ๔๓ %
- แบ่งออกเป็น (อ้างอิงตามกลุ่มเป้าหมาย)
  - ประชาชนทั่วไป  เด็ก - เยาวชน  ผู้บริหาร ร.ร./ครู
  - ผู้แทนหน่วยงานภาครัฐ  ผู้แทนหน่วยงานภาคเอกชน  อื่น ๆ

### ๙.๒ เชิงคุณภาพ

ผู้เข้าร่วมประชุมและสมาชิกวุฒิสภาได้รับฟังข้อมูลยุทธศาสตร์การพัฒนาในระดับจังหวัดที่สอดคล้องกับแผนยุทธศาสตร์ชาติและแผนการปฏิรูปประเทศ รวมถึงการนำไปประยุกต์ใช้ในการพัฒนาและแก้ไขปัญหาความยากจนและลดความเหลื่อมล้ำที่ทางสำนักงานจังหวัดตราดได้ดำเนินการจัดทำขึ้น ซึ่งประชาชนที่เข้ามารับฟังได้ร่วมแสดงความคิดเห็นในประเด็นปัญหาต่าง ๆ ที่ต้องการสะท้อนให้ภาครัฐรับรู้และรับทราบถึงความเดือดร้อน โดยบรรยากาศในการพูดคุยเป็นไปด้วยความเป็นกันเอง

### ๙.๓ เชิงเวลา

- เหมาะสม  ไม่เหมาะสม
- อื่น ๆ .....

### ๙.๔ งบประมาณดำเนินการ

- เพียงพอ/เหมาะสม  ไม่เพียงพอ

## ๑๐. ข้อสังเกต (ไม่มี)

### ๑๑. ข้อเสนอแนะ

๑๑.๑ ควรศึกษาข้อมูลการลงพื้นที่ในครั้งที่ผ่านมา เพื่อเตรียมพร้อมสำหรับการให้ข้อมูลและการตอบข้อซักถามถึงประเด็นปัญหาที่ประชาชนเคยนำเสนอมา

๑๑.๒ การประสานกับหน่วยงานที่เกี่ยวข้อง ต้องมีความชัดเจน เพื่อให้การลงพื้นที่เป็นไปตามแผนและกำหนดการ

๑๑.๓ ควรกำหนดประเด็นการลงพื้นที่ให้ตรงตามปัญหาและความต้องการของประชาชนในพื้นที่

## ๑๒. สรุปสาระสำคัญของการทำงานโครงการ

### การหารือกับส่วนราชการ

#### คณะกรรมการโครงการสมาชิกรัฐสภาพบปะประชาชน ประกอบด้วย

(๑) พลเอก วรพงษ์ สง่าเนตร	สมาชิกรัฐสภา (หัวหน้าคณะ)
(๒) นายเจตน์ ศิรธรานนท์	สมาชิกรัฐสภา
(๓) พลเรือเอก ชูมนุม อัจวงษ์	สมาชิกรัฐสภา
(๔) นางกอบกุล อภากร ณ อยุธยา	สมาชิกรัฐสภา
(๕) นายเจน นำชัยศิริ	สมาชิกรัฐสภา
(๖) นางดวงพร รอดพยาธิ์	สมาชิกรัฐสภา
(๗) พลเรือโท สนทยา น้อยฉายา	สมาชิกรัฐสภา
(๘) พลเอก นาวิณ ดำริกาญจน์	สมาชิกรัฐสภา
(๙) พลเรือเอก พัลลภ ตมิศานนท์	สมาชิกรัฐสภา
(๑๐) ผู้ช่วยศาสตราจารย์บุญส่ง ไข่มเกษ	สมาชิกรัฐสภา
(๑๑) นางสาววิไลลักษณ์ อรินทมะพงษ์	สมาชิกรัฐสภา
(๑๒) พลเอก วสันต์ สุริยมงคล	สมาชิกรัฐสภา
(๑๓) นายอุดม วรรณรัฐ	สมาชิกรัฐสภา
(๑๔) พลเอก ไตรโรจน์ ครุฑเวช	สมาชิกรัฐสภา
(๑๕) นายชาญวิทย์ ผลชีวิน	สมาชิกรัฐสภา

สมาชิกรัฐสภาและส่วนราชการร่วมพูดคุยในประเด็นต่าง ๆ สรุปได้ดังนี้

◆ ประเด็นเกี่ยวกับการนำยุทธศาสตร์ชาติไปประยุกต์ใช้ในการพัฒนาและแก้ไขปัญหาความยากจนลดความเหลื่อมล้ำ โดยร่วมกับส่วนราชการในระดับพื้นที่องค์การบริหารส่วนตำบลที่เป็นรูปธรรม

จังหวัดตราดได้นำยุทธศาสตร์ชาติไปประยุกต์ใช้ในการแก้ไขปัญหาความยากจนลดความเหลื่อมล้ำ โดยการจัดโครงการยกระดับคุณภาพชีวิตครัวเรือนยากจนเชิงบูรณาการ ตามหลักปรัชญาเศรษฐกิจพอเพียง อำเภอโป่งไร่ จังหวัดตราด โดยแบ่งเป็น ๓ กิจกรรม ดังนี้

๑. กิจกรรมคลินิกแก้จน มีการดำเนินการจำนวน ๒ จุด ได้แก่

- ▶ จุดที่ ๑ ศาลาประชาคมบ้านหนองไม้หอม หมู่ที่ ๕ ต.ช้างทูน อ.บ่อไร่ จ.ตราด
- ▶ จุดที่ ๒ วิทยาลัยการอาชีพบ่อไร่ หมู่ที่ ๓ ต. ช้างทูน อ.บ่อไร่ จ.ตราด

๒. กิจกรรมยกระดับคุณภาพชีวิตครัวเรือนยากจนเชิงบูรณาการ มีลักษณะโครงการ คือ

▶ เป็นการต่อยอดอาชีพเดิม หรือเสริมอาชีพใหม่ตามความต้องการของครัวเรือนยากจน ภายใต้แนวคิดปรัชญาเศรษฐกิจพอเพียง

- ▶ สามารถสร้างรายได้และเห็นผลไว
- ▶ มีลักษณะเหมือนกองทุนหมุนเวียน
- ▶ มีตลาดรองรับและเป็นอาชีพที่ประเมินได้

๓. กิจกรรมจัดทำสื่อสรุปผลและเผยแพร่ประชาสัมพันธ์การดำเนินกิจกรรม

▶ เพื่อเป็นการถอดบทเรียนและสรุปผลการดำเนินกิจกรรมในการยกระดับคุณภาพชีวิต ครัวเรือนทั้งเชิงปริมาณและคุณภาพ

- ▶ นำไปบูรณาการกับหน่วยงานอื่นที่มีลักษณะเดียวกัน

◆ ประเด็นปัญหาที่พบจากการหารือ

▶ การเข้าถึงข้อมูลของแต่ละหน่วยงานเป็นไปได้ยาก ควรนำข้อมูลที่เป็นฐานหรือคลังข้อมูลของหน่วยงานภาครัฐทุกหน่วยมารวมกัน โดยการนำเทคโนโลยีมาใช้ เพื่อจะทำให้ได้รับทราบถึงปัญหาของพี่น้องประชาชนครอบคลุมทุกพื้นที่

▶ การแก้ปัญหาสินค้าเกษตรราคาตกต่ำไม่จำเป็นต้องนำเงินไปช่วยเหลือเกษตรกร ซึ่งเป็นการแก้ปัญหาที่ไม่ตรงจุด ควรแก้อย่างเป็นระบบด้วยการวางแผนที่ยั่งยืน ได้แก่ การนำผลผลิตมาแปรรูปเพื่อเพิ่มมูลค่าสินค้าทางการเกษตร พร้อมทั้งขอให้ภาครัฐผลักดันนโยบายการสร้างมาตรฐานสินค้าของเกษตรกร โดยบังคับใช้กับเกษตรกรทุกคนที่สมัครใจเข้าร่วม เพื่อเป็นการรับรองและเพิ่มประสิทธิภาพการส่งออกให้ดียิ่งขึ้น พร้อมทั้งเพิ่มความรับผิดชอบของผู้ผลิต และการตรวจสอบสินค้าส่งออกควรมีความชัดเจน เพื่อป้องกันการไม่มีมาตรฐานของสินค้า

▶ การแก้ไขปัญหาด้านการเกษตร ควรพัฒนาเพิ่มศักยภาพทางการค้าขาย แปรรูปเพิ่มนวัตกรรมให้มีมูลค่ามากขึ้น เพื่อส่งออกไปขายยังต่างประเทศ ได้แก่ น้ำมันกฤษณา ที่ส่งออกไปยังประเทศโอมานและประเทศคูไบ

▶ ปัญหาของภาคอุตสาหกรรม คือ การขอใบอนุญาตทั้งโรงงานและแรงงาน ซึ่งต่างก็จำเป็นต้องใช้ใบอนุญาต ไม่ว่าจะป็นโรงงานอุตสาหกรรม ใบอนุญาตเรือประมง ใบอนุญาตอื่นทางเกษตร

ซึ่งใบอนุญาตบางอย่างไม่สามารถทำได้ในพื้นที่จังหวัดตราด ในส่วนนี้ควรมีการขับเคลื่อนให้สามารถขอใบอนุญาตในพื้นที่ได้

- ▶ พิจารณาร่างกฎหมายยกระดับด้านขนาดเล็ก ด้านท่าเส้น ด้านบ่อไร่ และเนิน ๔๐๐ เป็นจุดผ่อนปรน และให้มีการผ่านแดนแบบหนองคายโมเดล และเชียงรายโมเดล
- ▶ งบประมาณที่พิจารณาสู่จังหวัดตราด มีไม่เพียงพอสำหรับการพัฒนา ควรมีการจัดหาแหล่งเงินทุนเข้าเติมในระบบการท่องเที่ยว
- ▶ ปัญหาประชากรแฝงที่อยู่ในจังหวัดตราดเป็นจำนวนมาก ซึ่งส่งผลกระทบต่อเรื่องของการสาธารณสุข การศึกษา และรายได้ที่จะเข้ามาสู่จังหวัดอย่างแท้จริง
- ▶ ผู้ประกอบการขนาดเล็กในพื้นที่ หรือกลุ่มธุรกิจ SME ได้รับความเดือดร้อนจากความไม่เป็นธรรมในการเสียภาษีเพิ่มขึ้น เนื่องจากกลุ่มธุรกิจสมัยใหม่ (Modern Trade) เข้ามาประกอบธุรกิจในพื้นที่ แต่ไม่ได้เสียภาษีให้กับพื้นที่นั้น ๆ ส่งผลให้ตัวเลขภาษีที่สรรพากรจัดเก็บ มีปริมาณน้อยลงอย่างมาก ปัญหานี้สรรพากรแก้ไขโดยเรียกเก็บภาษีเพิ่มเติมจากกลุ่มธุรกิจ SME ดังนั้น ขอเรียกร้องให้เร่งดำเนินการแก้ไข ซึ่งจะมีวิธีการใดบ้างที่ทำให้กลุ่มธุรกิจ modern Trade ต้องเสียภาษีให้กับพื้นที่เมื่อเข้ามาทำธุรกิจในพื้นที่

จากนั้นได้เปิดโอกาสให้ประชาชนได้แสดงความคิดเห็น เสนอแนะข้อมูล ตลอดจนเสนอสภาพปัญหา และข้อร้องเรียน ซึ่งมีผู้แสดงความคิดเห็นด้วยวาจา จำนวน ๑ คน คือ

ชื่อ - สกุล/ที่อยู่	ความคิดเห็น/ข้อร้องเรียน
<p>นายประจิม แพทย์นุเคราะห์ ที่อยู่ ๑๒๕ หมู่ ๑๐ ตำบลห้วยแร้ง อำเภอเมือง จังหวัด ตราด โทร. ๐๘๙-๕๒๐-๕๗๒๗</p> <p>หมายเหตุ : รวบรวมใส่ในตาราง สรุปข้อมูลโครงการ สว. พบประชาชน ภาคตะวันออก เพื่อนำส่งคณะ อนุกรรมการรวบรวมแยกแยะและ ติดตามเรื่องร้องเรียนแล้ว</p>	<p>กรณีปัญหาการไม่ยอมคืนพื้นที่สัมปทานป่าไม้สวนป่าห้วยแร้ง (ตามข้อเรียกร้องให้คืนพื้นที่ให้รัฐของสภาองค์กรชุมชนตำบลห้วย แร้ง)</p>



## การรับฟังประเด็นปัญหาของประชาชน

การแบ่งกลุ่มเพื่อรับฟังประเด็นปัญหาของพี่น้องประชาชนที่ได้รับผลกระทบในเรื่องต่าง ๆ โดยแบ่งได้เป็น ๔ ประเด็น ดังนี้

### ๑. ประเด็นการค้าชายแดน

#### ๑.๑ สารสำคัญ/ประเด็นการพัฒนา

ช่องทางการค้าทางธรรมชาติบ้านท่าเสาตั้งอยู่ที่ตำบลแหลมกลัด อำเภอเมือง จังหวัดตราด ติดกับบ้านหมอลดา อำเภอเวียงเวง จังหวัดโพธิสัตว์ ประเทศกัมพูชา มีประชากรประมาณ ๓.๓ แสนคน และบริเวณชายแดนมีโครงการก่อสร้างอสังหาริมทรัพย์ของนักลงทุนชาวจีน อาทิ โรงแรม บ่อนคาสีโน อาคารที่พักอาศัย ปั้มน้ำมัน ร้านค้า เป็นต้น ซึ่งคาดว่าจะเกิดการขยายตัวอีกในอนาคต จนกลายเป็นชุมชนขนาดใหญ่ ทำให้เกิดการค้าการลงทุนและเม็ดเงินหมุนเวียนบริเวณชายแดนเพิ่มมากขึ้น ทั้งนี้ ช่องทางการค้าทางธรรมชาติบ้านท่าเสา จังหวัดตราด ถือเป็น ๑ ใน ๔ จุดผ่อนปรนที่รัฐบาลของทั้งสองประเทศจะยกระดับและเปิดเป็นจุดผ่านแดนถาวร

#### ๑.๒ ประเด็นหารือ/ความต้องการของประชาชน

▶ ตัวแทนภาคเอกชนขอให้รัฐช่วยผลักดันการเปิดด่านท่าเสาเป็นด่านถาวร เพื่อขยายการค้ากับจังหวัดพระตะบอง และจังหวัดโพธิสัตว์ ประเทศกัมพูชา และผ่านไปยังประเทศเวียดนามได้ โดยปัจจุบันด่านท่าเสาอยู่ในความดูแลของศุลกากรคลองใหญ่

▶ ตัวแทนจังหวัด ชี้แจงว่า สภาความมั่นคงแห่งชาติ (สมช.) ได้อนุมัติในหลักการให้เปิดใช้เส้นทางด่านท่าเสาแล้ว แต่ให้จังหวัดดำเนินการหารือกับภาคประชาชนเพื่อหาแนวทางที่เหมาะสม และเสนอไปยังคณะรัฐมนตรีให้พิจารณา

▶ ตัวแทนจากกรมทางหลวงชนบท ขอให้ทางจังหวัดช่วยเร่งรัดกรมป่าไม้ให้อนุมัติใช้พื้นที่ในการก่อสร้างถนนเพื่อเชื่อมต่อไปยังชายแดนด่านท่าเสา ระยะทาง ๒ กิโลเมตร เพื่อใช้เป็นเส้นทางสัญจรไปมาระหว่างไทยและกัมพูชา ซึ่งกรมทางหลวงชนบทมีงบประมาณให้พร้อมแล้ว

▶ ตัวแทนภาคอุตสาหกรรม แสดงความคิดเห็นเกี่ยวกับการบริหารจัดการการเปิดการค้าที่ด่านถาวร โดยขอให้ประโยชน์ลงถึงชุมชนในพื้นที่ด้วย

▶ ตัวแทนภาคประชาชน แสดงความคิดเห็นในประเด็นการเปิดด่านธรรมชาติบ้านท่าเสาเป็นด่านถาวร เนื่องจากเห็นว่าผู้ที่ได้ประโยชน์จะเป็นผู้ประกอบการเสียส่วนใหญ่ ชาวบ้านจะได้ประโยชน์น้อยมาก จึงขอเรียกร้องให้ภาครัฐเข้ามาบริหารจัดการให้ชาวบ้านมีความพร้อมในการปรับตัวเพื่อรองรับการเปิดด่านถาวรและได้รับประโยชน์อย่างแท้จริง

### ๑.๓ ข้อหาหรือที่ได้จากการประชุม

ที่ประชุมมีมติ ดังนี้

- ▶ จังหวัดควรจัดเวทีหารือและจัดทำเอกสารสรุปความต้องการของประชาชน รวมถึงประโยชน์ที่ประชาชนจะได้รับ
- ▶ ควรให้ความรู้แก่ภาคประชาชน เพื่อให้เกิดการปรับตัว และเตรียมรับกับการเปลี่ยนแปลงที่จะเกิดขึ้น
- ▶ ภาครัฐควรสนับสนุนการเปิดช่องทางการค้าทางธรรมชาติบ้านท่าเส้นให้เป็นด่านถาวร เพื่อยกระดับการท่องเที่ยวทางชายทะเลให้เป็นจุดขายที่ดีของจังหวัดรองรับชาวแกมพูชาที่ต้องการเข้ามาท่องเที่ยวทางทะเลในประเทศไทย

### ๑.๔ การดำเนินการต่อไปของคณะกรรมการฯ

นำเสนอคณะอนุกรรมการรวบรวม แยกเรื่องและติดตามเรื่องร้องเรียน เพื่อดำเนินการต่อไป

## ๒. ประเด็นการประมง

### ๒.๑ สาระสำคัญ/ประเด็นการพัฒนา

ตราดมีชายฝั่งทะเลยาว ๑๖๕.๕ กิโลเมตร จรดประเทศกัมพูชา โดยได้ประกาศเขตทะเลชายฝั่งระยะ ๕ ไมล์ทะเล (ประมาณ ๙.๒๖ กม.) ตลอดแนวชายฝั่ง ยกเว้นบริเวณรอบเกาะจะใช้ระยะ ๓ ไมล์ทะเล (ประมาณ ๕.๕๖ กม.) แต่มักจะมีปัญหาเนื่องจากเรือประมงพาณิชย์ลักลอบเข้ามาทำประมงในเขตทะเลชายฝั่ง ซึ่งตามกฎหมายอนุญาตให้ทำประมงได้เฉพาะเรือประมงพื้นบ้านเท่านั้น ทำให้เกิดปัญหาข้อขัดแย้งระหว่างกัน นอกจากนี้ มักมีเรือประมงเข้าไปจับปลาในน่านน้ำอาณาเขตกัมพูชาโดยเสียค่าธรรมเนียมนอกระบบ ซึ่งเสี่ยงต่อการถูกจับกุม

### ๒.๒ ประเด็นหารือ/ความต้องการของประชาชน

- ▶ ตัวแทนภาคประชาชน เสนอให้มีการสร้างเขื่อนกันทราย บริเวณอ่าวละวะ เพื่อป้องกันคลื่นใหญ่จากลมทะเล หรือขุดลอกร่องน้ำซึ่งขณะนี้ตื้นเขิน เพื่อให้เรือประมงสามารถเดินเรือผ่านได้ โดยเฉพาะอย่างยิ่งในช่วงน้ำลด
- ▶ ตัวแทนภาคประชาชน ได้แก่ ประมงพื้นบ้าน มีข้อเสนอถึงภาครัฐ ดังนี้
  - ขอให้ภาครัฐแก้ไขปัญหาเรื่องการจดทะเบียนเรือประมงขนาดเล็กที่ยังไม่สามารถดำเนินการได้ตามกฎหมาย
  - ขอให้รัฐบาลช่วยเหลือผู้ประกอบการอาชีพประมงพื้นบ้าน เช่นเดียวกับที่สนับสนุนภาคการเกษตรอื่น ๆ

- ขอให้ช่วยแก้ไขปัญหาใบอนุญาตที่อยู่อาศัยริมน้ำซึ่งเป็นกรณีสิ่งล่วงล้ำลำน้ำตาม พ.ร.บ.การเดินเรือในน่านน้ำไทย โดยปัจจุบันมีการเก็บค่าเช่าที่แพงในอัตราตารางเมตรละ ๕ บาทต่อปี ซึ่งชาวบ้านเห็นว่ามากเกินไปไม่สามารถจ่ายได้

- ขอให้ช่วยเหลือผู้ประกอบการเลี้ยงปลาเลี้ยงกุ้ง เนื่องจากปัจจุบันราคาตกต่ำมาก

▶ ผู้แทนชุมชน เสนอให้มีกองทุนที่ดินเพื่อช่วยเหลือชาวบ้านริมน้ำ และขอให้หน่วยงานรัฐ สนับสนุนงบประมาณจัดซื้อหรือหาทุนสำหรับจัดซื้อที่ดินให้แก่ชาวบ้านริมน้ำ

### ๒.๓ ข้อหาหรือที่ได้จากการประชุม

ที่ประชุมมีมติเสนอให้ภาครัฐทบทวนกฎหมายที่เกี่ยวข้องกับการประมง ให้มีความชัดเจนมากขึ้น เพื่อประโยชน์ของประชาชนที่ประกอบอาชีพในภาคการประมง ให้สามารถใช้ประโยชน์จากกฎหมายได้

### ๒.๔ การดำเนินการต่อไปของคณะกรรมการฯ

นำเสนอคณะอนุกรรมการรวบรวม แยกเรื่องและติดตามเรื่องร้องเรียน เพื่อดำเนินการต่อไป

## ๓. ประเด็นการเกษตร

### ๓.๑ สารสำคัญ/ประเด็นการพัฒนา

ปัจจุบันการทำเกษตรในจังหวัดตราด ยังพบการใช้ปุ๋ยและสารเคมีกำจัดศัตรูพืชเพื่อเพิ่มปริมาณและคุณภาพของผลผลิต ส่งผลให้เกษตรกรเสี่ยงต่อปัญหาสุขภาพ ซึ่งอาจก่อให้เกิดการเจ็บป่วยจากสารเคมีทางการเกษตร อีกทั้งผู้บริโภคยังได้รับผลกระทบจากการบริโภคสินค้าที่ใช้สารเคมีในการผลิต ประกอบกับปัจจุบันกระแสการผลิตสินค้าเกษตรทั่วโลกให้ความสำคัญกับการทำเกษตรอินทรีย์ซึ่งเป็นกระบวนการผลิตสินค้าเกษตรที่ไม่ใช้ปุ๋ยเคมีสังเคราะห์ สารเคมีกำจัดศัตรูพืช ฮอร์โมนกระตุ้นการเจริญเติบโตของพืช และการตัดแปลงพันธุกรรมของสินค้าเกษตร

### ๓.๒ ประเด็นหาหรือ/ความต้องการของประชาชน

▶ ภาคประชาชน มีความกังวลในเรื่องที่รัฐบาลจะประกาศยกเลิกยาฆ่าหญ้า ๓ รายการ เนื่องจากยาฆ่าหญ้าทั้ง ๓ รายการนี้ เป็นยาฆ่าหญ้าที่ดีที่สุด และยังมีผลิตภัณฑ์ดีดีและทดแทนได้ ดังนั้น ขอให้รัฐบาลจัดหาผลิตภัณฑ์ทดแทนที่มีคุณสมบัติเทียบเท่าด้วยยา ๓ รายการที่ยกเลิกไป โดยขอให้มียาที่เหมาะสม และในขณะที่อยู่ระหว่างจัดหาผลิตภัณฑ์ทดแทนขอให้สามารถใช้ด้วยยาทั้ง ๓ รายการนี้ไปพราก่อนได้

▶ ผู้ประกอบการเลี้ยง ได้แสดงความกังวลในปัญหาการตัดทุเรียนอ่อนออกขาย ทุเรียนขาดคุณภาพและไม่เป็นไปตามมาตรฐานที่กำหนด ส่งผลต่อภาคการส่งออกทุเรียน และการบริโภคภายในประเทศ ทั้งที่ทุเรียนจังหวัดตราดเป็นที่ต้องการของตลาดโลก มีชื่อเสียงและคุณภาพ ดังนั้น ขอให้

ภาครัฐเข้ามาควบคุมคุณภาพและมาตรฐานการส่งออกทุเรียน สร้างจิตสำนึกแก่ชาวสวนทุเรียนไม่ตัดทุเรียนอ่อนออกขาย เพื่อสร้างความเชื่อมั่นในภาคการส่งออก

▶ ภาคประชาชนต้องการให้รัฐเข้ามาควบคุมต้นทุนการผลิตด้านการเกษตร ซึ่งปัจจุบันมีราคาสูงขึ้นอย่างต่อเนื่อง อาทิ น้ำมันเชื้อเพลิง ปุ๋ย ค่าจ้างแรงงาน การขนส่ง เป็นต้น

▶ ผู้ประกอบการภาคการเกษตร มีความกังวลใจเรื่องการขาดแคลนแรงงานเกษตร ในช่วงเก็บเกี่ยวผลผลิต เนื่องจากกฎระเบียบในการขอแรงงานต่างด้าวในระบบมีความยุ่งยากและไม่สอดคล้องกับความเป็นจริงที่ต้องเร่งจ้างให้ทันกับช่วงระยะเวลาเก็บเกี่ยวผลผลิต จึงอาจทำให้ต้องพึ่งแรงงานต่างด้าวนอกระบบซึ่งผิดกฎหมาย ขอให้รัฐช่วยดำเนินการแก้ไขระบบการขออนุญาตแรงงานให้มีความรวดเร็วและคล่องตัวมากขึ้น

▶ ภาคประชาชน ขอให้ภาครัฐดำเนินการเปิดตลาดกลางสินค้าการเกษตรในลักษณะเดียวกับตลาดไทและสี่มุมเมือง เพื่อเป็นแหล่งกระจายสินค้าของภาคตะวันออก และลดต้นทุนการขนส่ง

▶ ภาคประชาชน ขอให้รัฐผลักดันราคาสินค้าการเกษตรให้สูงขึ้นอย่างแท้จริง แทนการสนับสนุน พยุगरาคา หรือประกันราคา เพราะการดำเนินการในลักษณะดังกล่าวไม่ได้สอดคล้องกับต้นทุนการผลิตที่เกิดขึ้น ทั้งนี้ หากรัฐบาลสามารถลดต้นทุนปัจจัยการผลิตได้ จะทำให้เกษตรกรมีกำไรมากขึ้น

▶ ภาคประชาชน ขอให้ภาครัฐช่วยเหลือในเรื่องของเอกสารสิทธิ์ สปก. ให้มีความยืดหยุ่น สามารถใช้ประโยชน์จากที่ดินเหล่านั้นขับเคลื่อนเศรษฐกิจ โดยเสนอให้ปรับปรุงกฎหมาย สปก. ในบริบทที่เปลี่ยนแปลงจากเดิม คือ เปลี่ยนจากป่าเสื่อมโทรมให้เป็นแหล่งชุมชน

### ๓.๓ ข้อหาหรือที่ได้จากการประชุม

▶ ผู้แทนภาคประชาชน ให้ข้อมูลถึงความจำเป็นที่จะต้องใช้ยาฆ่าหญ้า เนื่องจากสภาพภูมิประเทศและอากาศของไทย มีผลต่อการขึ้นของวัชพืชโดยเฉพาะหญ้าเป็นจำนวนมาก อีกทั้งยังไม่มีเครื่องมือหรือวิธีการใดที่สามารถกำจัดวัชพืชนั้นได้โดยไม่ใช้สารเคมี

▶ ปัญหาเรื่องการตัดทุเรียนอ่อน ทุกภาคส่วนเห็นควรว่า ต้องร่วมมือกันสร้างมาตรฐานเกี่ยวกับทุเรียน โดยต้องมีกฎหมายบังคับชาวสวน พ่อค้าแม่ค้า ให้มีจิตสำนึกรับผิดชอบต่อทุเรียนทุกลูก อาจเป็นการรวมกลุ่มกันเพื่อขอการรับรองมาตรฐาน GMP โดยภาครัฐต้องกำกับดูแลไม่ให้เกิดการสวมสิทธิ์ รวมถึงต้องใช้มาตรการสุ่มตรวจทุเรียนอ่อนบนเส้นทางคมนาคม จะทำให้การป้องกันทุเรียนอ่อนมีประสิทธิภาพมากขึ้น

▶ สมาชิกวุฒิสภาเสนอให้มีการสนับสนุนทางวิชาการและทางธุรกิจ เพื่อนำมาใช้กับเกษตรกร ได้แก่ การหาตลาดและความต้องการของผู้บริโภค การสำรวจปัจจัยการผลิต สภาพที่ดิน สภาพดิน พร้อมข้อมูลในการพัฒนาและปรับปรุงทางด้านวิชาการและการนำนวัตกรรมมาใช้ในการ

ควบคุมและพัฒนาสายพันธุ์พืชผลทางการเกษตร เพื่อให้สอดคล้องกับความต้องการของตลาด พร้อมทั้ง  
แนะนำให้เกษตรกรจังหวัด นำประเด็นที่ดินมาดำเนินการศึกษาให้เกิดเป็นมาตรฐานแก่ประชาชนด้วย

### ๓.๔ การดำเนินการต่อไปของคณะกรรมการฯ

นำเสนอคณะอนุกรรมการรวบรวม แยกเรื่องและติดตามเรื่องร้องเรียน เพื่อดำเนินการต่อไป

## ๔. ประเด็นการท่องเที่ยว

### ๔.๑ สาระสำคัญ/ประเด็นการพัฒนา

จังหวัดตราดมีนักท่องเที่ยวและผู้มาเยือนเพิ่มขึ้นทุกปี โดยในปี พ.ศ. ๒๕๖๑ มีจำนวน  
นักท่องเที่ยวถึง ๒,๑๖๖,๑๗๖ คน ส่งผลให้มีรายได้ที่เกิดจากภาคการท่องเที่ยวเป็นจำนวน ๑๙,๑๒๖  
ล้านบาท เนื่องจากมีแหล่งท่องเที่ยวที่น่าสนใจ โดยเฉพาะหมู่เกาะต่าง ๆ ซึ่งเป็นแหล่งท่องเที่ยวระดับ  
นานาชาติ โดยเมื่อนักท่องเที่ยวเข้ามาท่องเที่ยวจำนวนมาก ส่งผลให้สินค้าภาคการเกษตร อาทิ ผลไม้  
มีราคาดีขึ้นและขายได้ในปริมาณเพิ่มมากขึ้น นอกจากนี้ นักท่องเที่ยวชาวแกมพูชายังให้ความสนใจที่จะ  
เข้ามาท่องเที่ยวทางทะเลมากขึ้น ซึ่งตำบลแหลมกลัด จังหวัดตราด มีพื้นที่ธรรมชาติ และพื้นที่เชิง  
ประวัติศาสตร์ที่สามารถรองรับนักท่องเที่ยวได้อีกมากมาย

### ๔.๒ ประเด็นหารือ/ความต้องการของประชาชน

▶ ภาคเอกชน ต้องการให้ยกระดับด้านชายแดนจังหวัดตราด จำนวน ๓ ด้าน ให้เป็น  
ด่านผ่อนปรน ที่สามารถใช้พาสปอร์ตและได้รับวีซ่าชั่วคราวจำนวน ๓ วัน ๒ คืน เป็นลักษณะสนับสนุน  
การท่องเที่ยว ซึ่งมีตัวอย่างของจังหวัดหนองคายโมเดล

▶ ภาคเอกชน ต้องการให้รัฐสร้างสะพานและเส้นทางคมนาคม (ถนน) เข้าสู่เกาะช้าง  
จังหวัดตราด โดยขอให้ภาครัฐสนับสนุนเคเบิลคาร์ (Cable Car) เพื่อส่งเสริมภาคการท่องเที่ยว

▶ ภาครัฐ ภาคเอกชน และประชาชนของจังหวัดตราดต้องการงบประมาณสนับสนุน  
จากภาครัฐมาพัฒนาพื้นที่และแหล่งท่องเที่ยวในอัตราที่มากกว่าการจัดสรรในระบบปกติ เนื่องจาก  
จังหวัดตราดสามารถจัดเก็บรายได้จากการท่องเที่ยวในรูปแบบภาษี โดยนำส่งเข้าส่วนกลางเป็นจำนวน  
มากกว่าจังหวัดอื่น ในขณะที่การจัดสรรรายได้ของจังหวัดอยู่ในอัตราปกติเช่นเดียวกับจังหวัดอื่น ๆ

▶ ภาคเอกชน ขอให้ภาครัฐ สนับสนุนเรื่องของครูสอนดำน้ำที่เป็นของคนไทย เพื่อนำ  
รายได้เข้าสู่ประเทศไทย เนื่องจากปัจจุบันประเทศทางแถบยุโรปได้เข้ามาเปิดโรงเรียนสอนดำน้ำในพื้นที่  
จังหวัดตราดเป็นจำนวนมาก ทำให้รายได้รั่วไหลออกนอกประเทศเป็นจำนวนเงินที่สูงมาก

### ๔.๔ ข้อหารือที่ได้จากการประชุม

▶ ภาครัฐควรส่งเสริมและประชาสัมพันธ์การท่องเที่ยวจังหวัดตราด โดยแบ่งกลุ่ม  
นักท่องเที่ยวเป็น ๒ ประเภทคือ

- นักท่องเที่ยวชาวไทย โดยอาจจัดเป็นกิจกรรมให้นักท่องเที่ยวชาวไทยได้เข้ามาร่วมเป็นช่วงเวลาฤดูท่องเที่ยว พร้อมทั้งสร้างแหล่งท่องเที่ยวชุมชนและแหล่งท่องเที่ยวเชิงนิเวศ ให้พร้อมรองรับนักท่องเที่ยว

- นักท่องเที่ยวชาวต่างชาติ (กลุ่ม Hi End) โดยการประชาสัมพันธ์ผ่านทางกระทรวงการต่างประเทศให้เผยแพร่ควบคู่กับการประชาสัมพันธ์อาหารไทย

▶ ภาครัฐควรพัฒนาโครงสร้างพื้นฐาน โดยเฉพาะพัฒนาการเชื่อมโยงสนามบินทั้ง ๓ แห่ง ให้เป็นแหล่งเชื่อมต่อการท่องเที่ยวทางภาคตะวันออก ได้แก่ จังหวัดระยอง จังหวัดจันทบุรี และจังหวัดตราด ซึ่งจะเป็นการพัฒนาขีดความสามารถและเพิ่มศักยภาพทางการท่องเที่ยวเพื่อแข่งขันกับประเทศต่าง ๆ ในภูมิภาคต่อไป

▶ เสนอแนะการสร้างรายได้จากโรงเรียนสอนดำน้ำ การสอนดำน้ำ ฝึกครูสอนว่ายน้ำที่ได้มาตรฐานของจังหวัดตราด โดยแนะนำหน่วยฝึกของทหารเรือ พร้อมทั้งการสร้างโรงเรียนดำน้ำให้ได้มาตรฐานสากล

#### ๔.๕ การดำเนินการต่อไปของคณะกรรมการฯ

นำเสนอคณะอนุกรรมการรวบรวม แยกเรื่องและติดตามเรื่องร้องเรียน เพื่อดำเนินการต่อไป



## การลงพื้นที่เพื่อศึกษาดูงาน

สมาชิกวุฒิสภาเดินทางไปยังตลาดขายแตงบ้านท่าเส้น ตำบลแหลมกลัด อำเภอเมือง จังหวัดตราด และท่าเรือเนกประสงค์คลองใหญ่ ณ เทศบาลตำบลบ้านหาดเล็ก อำเภอคลองใหญ่ จังหวัดตราด โดยสรุปประเด็นการลงพื้นที่ได้ ดังนี้

### ๑. ตลาดขายแตงบ้านท่าเส้น เพื่อศึกษาดูงานสภาพเศรษฐกิจการค้าและการลงทุน



#### ๑.๑ สารสำคัญ/สภาพปัญหา

ตลาดขายแตงบ้านท่าเส้น เป็นช่องทางธรรมชาติที่ชาวบ้านทั้งสองฝั่งชายแดนได้มาตั้งตลาดทำการค้าขาย ทั้งนี้การเข้ามาอยู่ภายใต้การตรวจตราของกองร้อยทหารพรานที่ได้ดำเนินการตรวจป้องกันไม่ให้เกิดการออกนอกบริเวณ เพื่อป้องกันการหลบหนีเข้าเมือง เนื่องจากปัจจุบันไม่มีด่านตรวจคนเข้าเมือง แต่มีการติดตั้งเครื่องสแกนลายนิ้วมือเพื่อตรวจการเข้าออก ซึ่งหากพัฒนาเป็นด่านถาวร จะส่งเสริมด้านการค้าขายแดนในบริเวณดังกล่าว โดยสินค้าประเภทวัสดุก่อสร้าง และสินค้าต้นทุนการเกษตร (ปุ๋ย ยาฆ่าหญ้า ฯลฯ) สามารถผ่านทางช่องทางนี้ในจำนวนที่จำกัด ไม่เกิน ๕๐,๐๐๐ บาท หากมูลค่าเกินกว่า ๕๐,๐๐๐ บาท ผู้ประกอบการที่จะขนส่งต้องเดินทางไปติดต่อศุลกากรที่อำเภอคลองใหญ่ ซึ่งมีระยะทางห่างออกไปประมาณ ๕๐ กิโลเมตร ทั้งนี้ชาวจังหวัดเวียงจันทน์ และจังหวัดโพนสะหวัน ที่จะเดินทางมาท่องเที่ยวทางประเทศไทยก็ไม่ได้ได้รับความสะดวกเช่นกัน ซึ่งหากพัฒนาเป็นด่านถาวรได้ จะเป็นการเพิ่มช่องทางขนส่งสินค้าได้อีกช่องทางหนึ่ง และสามารถอำนวยความสะดวกในการเดินทางเข้ามาท่องเที่ยวของนักท่องเที่ยวชาวกัมพูชาได้เป็นอย่างดี



## ๑.๒ ประเด็นหารือ/ความต้องการของประชาชน

▶ หากมีการเปิดด่านชายแดน ขอให้ภาครัฐสนับสนุนให้ประชาชนในพื้นที่ได้ประกอบอาชีพค้าขายเช่นเดิม เพื่อสร้างรายได้ให้กับคนในชุมชนต่อไป

▶ การกักกั้นดูแลช่องทางธรรมชาติบ้านท่าเส้น ปัจจุบันมีหน่วยกองร้อยทหารพรานดูแลเพียงหน่วยงานเดียว ทำให้การตรวจสอบการเข้า-ออกยังไม่ละเอียดเพียงพอ ขอให้ภาครัฐสนับสนุนระบบการตรวจสอบที่มีคุณภาพและประสิทธิภาพ เพื่อรองรับการปฏิบัติหน้าที่หากมีการเปิดเป็นด่านถาวรในอนาคต

## ๒ ท่าเรืออเนกประสงค์คลองใหญ่ ณ เทศบาลตำบลบ้านหาดเล็ก อำเภอคลองใหญ่ จังหวัดตราด เพื่อสำรวจและรับฟังประเด็นข้อคิดเห็นในการเปิดใช้ท่าเรืออเนกประสงค์คลองใหญ่



### ๒.๑ สารสำคัญ/สภาพปัญหา

การพัฒนาท่าเรืออเนกประสงค์คลองใหญ่ จังหวัดตราด มีเหตุผลและความจำเป็นมาจากการที่จังหวัดตราดเป็นจังหวัดที่มีพื้นที่ชายฝั่งทะเลทางด้านตะวันออกของประเทศที่มีชายแดนติดกับประเทศเพื่อนบ้านทั้งทางบกและทางทะเล หากพิจารณาศักยภาพของพื้นที่แล้ว การพัฒนาการขนส่งทางน้ำโดยการก่อสร้างท่าเรืออเนกประสงค์พบว่าเป็นไปได้ โดยเฉพาะที่อำเภอคลองใหญ่มีการใช้ท่าเรือเพื่อการขนส่งสินค้าไปประเทศเพื่อนบ้านใกล้เคียงเป็นจำนวนมาก แต่ขณะนั้นยังเป็นท่าเรือขนาดเล็กและไม่ได้มาตรฐานเพียงพอ จึงดำเนินการก่อสร้างโดยมีวัตถุประสงค์ คือ ๑) เพื่อเป็นประตูการค้าทางชายฝั่งทะเลภาคตะวันออกเชื่อมโยงกับประเทศเพื่อนบ้าน ๒) เพื่อพัฒนาระบบการคมนาคมขนส่งทางน้ำ พร้อมกับการสร้างสิ่งอำนวยความสะดวกโครงสร้างพื้นฐานให้ได้มาตรฐาน ซึ่งเป็นการส่งเสริมสนับสนุนให้ประชาชนหันมาใช้บริการขนส่งทางน้ำมากยิ่งขึ้น ๓) เพื่อการขนส่งสินค้าและการท่องเที่ยวอันก่อให้เกิดมูลค่าทางเศรษฐกิจของการขนส่งสินค้าและธุรกิจการท่องเที่ยวในภูมิภาค อันจะเป็นการเพิ่มขีดความสามารถในการแข่งขันของประเทศต่อไป

การสร้างท่าเรือเนกประสงค์ใช้งบประมาณ ๑,๒๙๕ ล้านบาท เริ่มดำเนินการก่อสร้างขึ้นในปี ๒๕๕๔ ถึง ๒๕๕๕ เสร็จสมบูรณ์ในปี ๒๕๕๙ ขณะนั้นได้มีการจ้างที่ปรึกษาเข้ามาศึกษาข้อมูลเกี่ยวกับท่าเรือเนกประสงค์ดังกล่าว ซึ่งเทียบเคียงจากท่าเรือเอกชนที่อยู่บริเวณโดยรอบหลายราย

## ๒.๒ ประเด็นหารือ

ปัญหาการเปิดใช้ท่าเรือเนกประสงค์คลองใหญ่เกิดจากไม่มีผู้เข้ามาบริหารจัดการท่าเรือ ซึ่งทางกรมธนารักษ์ ได้ประกาศหาผู้บริหารแต่ก็ยังไม่มียุติการใดเข้ามาลงทุน นอกจากนี้ปัญหาอีกประการหนึ่งอาจเกิดจากการขนส่งที่ไม่สะดวก โดยปกติท่าเรือที่ใช้เพื่อการขนส่งจะต้องมีเครนยกสำหรับขนถ่ายสินค้าแต่ท่าเรือแห่งนี้ไม่มีเครนการขนถ่ายสินค้า จึงไม่สามารถตอบโจทย์ผู้ประกอบการได้ อีกทั้งปัญหาในเรื่องความลึกของบริเวณรอบ ๆ ท่าเรือที่มีเพียง ๖ เมตร ทำให้การเดินเรือที่มีขนาดใหญ่ไม่สามารถเข้ามาได้เนื่องจากมีความตื้นเขินเกินไป

## ๑.๓ ข้อเสนอแนะจากสมาชิกวุฒิสภา

จากปัญหาที่เกิดขึ้นซึ่งท่าเรือไม่สามารถใช้ประโยชน์ได้นั้น เกิดจากการก่อสร้างที่ไม่มีวัตถุประสงค์ในการใช้ประโยชน์ที่ชัดเจน สมาชิกวุฒิสภาให้ข้อเสนอแนะว่า ควรย้อนกลับไปดูข้อมูลเดิมในการเริ่มดำเนินการก่อสร้างครั้งแรกว่ามีการศึกษารายละเอียดอย่างรอบด้านแล้วหรือไม่ บุคคลใดเป็นผู้อนุมัติโครงการหน่วยงานหรือบริษัทใดทำหน้าที่เป็นที่ปรึกษาโครงการซึ่งปัญหาเหล่านี้จะต้องมีการตรวจสอบต่อไป

ทั้งนี้ประชาชนที่มาร่วมรับฟังได้เสนอประเด็นปัญหาและข้อร้องเรียน ๒ ประเด็น ดังนี้

ชื่อ - นามสกุล/ ประเด็นร้องเรียน	สาระสำคัญ/ข้อร้องเรียน	ข้อคิดเห็นและข้อเสนอแนะ ของสมาชิกวุฒิสภา
นายวีระชาย ทีปาระยะกุล นายกเทศมนตรีคลองใหญ่ ที่อยู่ เทศบาลตำบลคลองใหญ่ หมู่ ๒ ถนนมุ่งคีรี ตำบล คลองใหญ่ อำเภอคลองใหญ่ จังหวัดตราด โทร. ๐๘๑-๘๖๔-๓๙๒๕	ขอพื้นที่สำหรับสร้างสำนักงานบนพื้นที่ ราชพัสดุ ซึ่งข้อมูลเดิมของที่ดินนั้น ใช้สำหรับเป็นที่ตั้งสำนักงาน เนื่องจาก ตั้งแต่สมัยเป็นสุขาภิบาลนั้นได้กันพื้นที่ ไว้และได้ถมที่ดินจำนวน ๑๘ ไร่แต่การ ก่อสร้างจำเป็นต้องใช้งบประมาณ จำนวนมาก จึงต้องใช้วิธีการกู้เงินเพื่อ นำเงินมาถมดินและก่อสร้างสำนักงาน โดยในการกู้เงินจะต้องมีเอกสารสิทธิ์ ดังนั้นจึงนำเรื่องดังกล่าวไปปรึกษาผู้ว่า	สมาชิกวุฒิสภาได้ให้ข้อเสนอแนะ ในเรื่องดังกล่าวนี้ว่าให้มีการ พูดคุยกันในระดับกรม กระทรวง และเสนอเรื่องไปยังรัฐมนตรี เพื่อหาแนวทางในการขอใช้ที่ ราชพัสดุดังกล่าว โดยในเบื้องต้น สมาชิกวุฒิสภาได้รับเอกสาร นำเสนอให้กับคณะอนุกรรมการ รวบรวม แยกเรื่องและติดตาม

ชื่อ - นามสกุล/ ประเด็นร้องเรียน	สาระสำคัญ/ข้อร้องเรียน	ข้อคิดเห็นและข้อเสนอแนะ ของสมาชิกวุฒิสภา
<p><b>ประเด็นร้องเรียน</b></p> <p>การขอใช้ที่ดินราชพัสดุ ในหมู่ ๓ ตำบลคลองใหญ่ อำเภอคลองใหญ่ จังหวัดตราด เนื้อที่แปลงหมายเลข ทะเบียน ที่ ตร. ๔๗๒ จำนวนเนื้อที่ ๑๒ ไร่ ๒ งาน ๒๕ วา ตั้งอยู่บนหมู่ที่ ๓ ตำบลคลองใหญ่ อำเภอคลองใหญ่ จังหวัดตราด</p>	<p>ราชการจังหวัดขณะนั้น (ปี ๒๕๓๕) โดยผู้ว่าราชการจังหวัดแนะนำให้โอนพื้นที่สุขาภิบาลเป็นที่ราชพัสดุและให้ดำเนินการทำเรื่องขอใช้ในภายหลัง แต่เมื่อดำเนินการโอนเป็นที่ราชพัสดุเรียบร้อยแล้ว พบปัญหาคือ ไม่สามารถขอใช้ที่ราชพัสดุได้ เนื่องจากติดข้อกำหนดของกรมส่งเสริมการปกครองส่วนท้องถิ่นและกฎหมายของกรมการปกครอง ด้วยเหตุนี้ปัจจุบันเทศบาลคลองใหญ่จึงมีพื้นที่สำหรับใช้เป็นสำนักงานเพียง ๑ ไร่ ซึ่งคับแคบและยากต่อการบริหารจัดการ และอำนวยความสะดวกแก่ประชาชนทั้งในด้านสาธารณสุขและการดูแลพี่น้องประชาชนด้านอื่น ๆ</p>	<p>เรื่องร้องเรียน เพื่อดำเนินการต่อไป</p>
<p><b>นายสุรศักดิ์ อินทรประเสริฐ</b> นายกองค์การบริหารส่วนตำบลไม้รุต <b>ที่อยู่</b> องค์การบริหารส่วนตำบลไม้รุต อำเภอคลองใหญ่ จังหวัดตราด โทร. ๐๘๑-๗๓๓-๗๙๙๐</p> <p><b>ประเด็นร้องเรียน</b></p> <p>๑. การใช้ประโยชน์ที่ดินราชพัสดุ ซึ่งเป็นเส้นทางและสระน้ำสาธารณะ</p>	<p>- ปัญหาเขตเศรษฐกิจพิเศษถูกประกาศใช้ในพื้นที่คลองใหญ่ ทำให้ประชาชนเสียพื้นที่สาธารณะจำนวน ๘๙๕ ไร่ ซึ่งรวมถึงสาธารณูปโภคต่าง ๆ อาทิ ถนน ประปา โดยมี บริษัท พร็อพเพอร์ตี้ เพอร์เฟค เป็นผู้เข้าทำกรรมนารักษ์</p> <p>- ปัญหาเรื่องบ่อขยะ ซึ่งมีการลงทุนก่อสร้างอาคารโรงจัดเก็บขยะโดยใช้งบประมาณจำนวนมาก ปัจจุบันมีการจัดเก็บขยะอยู่ที่วันละ ๒๐ ตัน แต่งบประมาณที่ได้รับการสนับสนุนอยู่ในอัตราที่น้อยมาก ประมาณปีละ</p>	<p>- ประเด็นการเช่าที่ราชพัสดุ สมาชิกวุฒิสภามีข้อกังวลในอนาคตเกี่ยวกับสัญญาเช่าของบริษัท พร็อพเพอร์ตี้ เพอร์เฟค ที่รวมถึงถนนและประปาในหมู่บ้านด้วยนั้น โดยบริษัทอาจมองเห็นผลประโยชน์และเรียกเก็บค่าเช่าจากการใช้ถนนและประปานี้ ซึ่งจะทำให้ชาวบ้านเกิดความเดือดร้อนเป็นอย่างมาก ดังนั้นขอให้กรรมนารักษ์เข้าไปดูแลในรายละเอียดของสัญญาและ</p>

ชื่อ - นามสกุล/ ประเด็นร้องเรียน	สาระสำคัญ/ข้อร้องเรียน	ข้อคิดเห็นและข้อเสนอแนะ ของสมาชิกวุฒิสภา
<p>โดยเป็นเส้นทางสาธารณะ เก่าแก่ของชุมชนมานาน ได้ถูกให้เอกชนเช่าไป ทำ ให้ประชาชนไม่สามารถใช้ พื้นที่ได้ (ปัจจุบันกรมธนารักษ์ ให้ บริษัท พร็อพเพอร์ตี้ เพอร์เฟคเช่า)</p> <p>๒. ขอเพิ่มเงินอุดหนุนให้ มากกว่า ๓% ที่ได้รับ หรือ ขอยกเว้นระเบียบการใช้ เงินอุดหนุนจัดการศูนย์ รวมขยะซึ่งแต่ละแห่งจะ ได้รับเพียง ๓%</p>	<p>๘๐๐,๐๐๐ บาท ทำให้ไม่สามารถนำ เงินที่ได้รับมาปรับปรุงหรือพัฒนา โรงจัดเก็บขยะได้มากเท่าที่ควร การ บริหารจัดการในงบประมาณที่จำกัด จึงทำได้ยาก ดังนั้นขอเสนอให้ยกเว้น ระเบียบการใช้เงินอุดหนุนจัดการศูนย์รวม ขยะที่ได้รับการจัดสรรจำนวน ๓% นี้ หรือขอเพิ่มเงินอุดหนุนให้มากกว่า ๓% เพื่อนำมาบริหารจัดการโรงเก็บขยะ ให้ได้อย่างเพียงพอ</p>	<p>กันพื้นที่สาธารณะออกจากสัญญา โดยผู้แทนจากกรมธนารักษ์ ได้ตอบข้อซักถามในประเด็นที่ เกี่ยวกับการกันพื้นที่ออกจาก สัญญาเช่า ซึ่งต้องนำเสนอสู่ คณะกรรมการเพื่อพิจารณา เนื่องจากสัญญาเช่าได้เกิดขึ้น ก่อนแล้ว โดยอัตราค่าเช่าอยู่ที่ ๒๖,๐๐๐ บาทต่อไร่ โดยเฉลี่ย มีรายได้จากค่าเช่าที่ปีละ ๑๔ ล้านบาท จากนั้น สมาชิกวุฒิสภา ได้สอบถามกรมธนารักษ์ว่า อธิบดีกรมธนารักษ์จะสามารถ ช่วยแก้ไขในเรื่องสัญญานี้ได้ หรือไม่ ประการใด โดยขอให้ กรมธนารักษ์ในพื้นที่ดำเนินการ ส่งเรื่องที่เป็นข้อกังวลของ วุฒิสภาต่อไปยังอธิบดีกรม เพื่อพิจารณาและดำเนินการ ต่อไป โดยทั้งสองประเด็นนี้ วุฒิสภาจะนำเสนอให้กับ คณะอนุกรรมการรวบรวม แยก เรื่องและติดตามเรื่องร้องเรียน เพื่อดำเนินการต่อไป</p>

\*\*\*\*\*



## ภาพประกอบกิจกรรม

ผู้ว่าราชการจังหวัดตราด และรองผู้ว่าราชการจังหวัดตราด ให้การต้อนรับ  
ณ องค์การบริหารส่วนตำบลแหลมงวด ตำบลแหลมงวด อำเภอเมือง จังหวัดตราด



การหารือร่วมกับส่วนราชการและประชาชน  
ณ องค์การบริหารส่วนตำบลแหลมกลัด ตำบลแหลมกลัด อำเภอเมือง จังหวัดตราด





การหารือร่วมกับส่วนราชการและประชาชน  
ณ องค์การบริหารส่วนตำบลแหลมกลัด ตำบลแหลมกลัด อำเภอเมือง จังหวัดตราด



พลเอก วรพงษ์ สง่าเนตร ในฐานะหัวหน้าคณะเดินทาง ให้สัมภาษณ์กับผู้สื่อข่าว  
ณ องค์การบริหารส่วนตำบลแหลมกลัด ตำบลแหลมกลัด อำเภอเมือง จังหวัดตราด



การหารือร่วมกับส่วนราชการและประชาชน  
ณ องค์การบริหารส่วนตำบลแหลมกลัด ตำบลแหลมกลัด อำเภอเมือง จังหวัดตราด



การหารือรับฟังความเห็นร่วมกับประชาชน  
ประเด็นการค้าชายแดน  
ณ องค์การบริหารส่วนตำบลแหลมกลัด ตำบลแหลมกลัด อำเภอเมือง จังหวัดตราด





การหารือรับฟังความเห็นร่วมกับประชาชน  
ประเด็นการประมง  
ณ องค์การบริหารส่วนตำบลแหลมกลัด ตำบลแหลมกลัด อำเภอเมือง จังหวัดตราด



การหารือรับฟังความเห็นร่วมกับประชาชน  
ประเด็นการประมง  
ณ องค์การบริหารส่วนตำบลแหลมกลัด ตำบลแหลมกลัด อำเภอเมือง จังหวัดตราด



การหารือรับฟังความเห็นร่วมกับประชาชน  
ประเด็นการท่องเที่ยว  
ณ องค์การบริหารส่วนตำบลแหลมกลัด ตำบลแหลมกลัด อำเภอเมือง จังหวัดตราด





การลงพื้นที่เพื่อศึกษาดูงานและรับฟังประเด็นปัญหาของประชาชน  
ณ ตลาดขายแดนบ้านท่าเส้น ตำบลแหลมกลัด อำเภอเมือง จังหวัดตราด



การลงพื้นที่เพื่อศึกษาดูงานและรับฟังประเด็นปัญหาของประชาชน  
ณ ตลาดขายแดนบ้านท่าเส้น ตำบลแหลมกลัด อำเภอเมือง จังหวัดตราด





การลงพื้นที่เพื่อศึกษาดูงานและรับฟังประเด็นปัญหาของประชาชน  
ณ ท่าเรือเนกประสงค์คลองใหญ่ ตำบลคลองใหญ่ อำเภอคลองใหญ่ จังหวัดตราด



การลงพื้นที่เพื่อศึกษาดูงานและรับฟังประเด็นปัญหาของประชาชน  
ณ ท่าเรือเนกประสงค์คลองใหญ่ ตำบลคลองใหญ่ อำเภอคลองใหญ่ จังหวัดตราด





การลงพื้นที่เพื่อศึกษาดูงานและรับฟังประเด็นปัญหาของประชาชน  
ณ ท่าเรือเนกประสงค์คลองใหญ่ ตำบลคลองใหญ่ อำเภอคลองใหญ่ จังหวัดตราด



# ส่วนที่ ๔

สรุปรายงานผลการดำเนินงาน  
ณ จังหวัดจันทบุรี







สรุปรายงานผลการดำเนินงาน  
โครงการสมาชิกวุฒิสภาพประชาชนในพื้นที่จังหวัดภาคตะวันออก

\*\*\*\*\*

๑. ชื่อโครงการ สมาชิกวุฒิสภาพประชาชน  
๒. วัน/เดือน/ปีที่ดำเนินการ วันศุกร์ที่ ๑๑ ตุลาคม ๒๕๖๒  
๓. สถานที่ ณ องค์การบริหารส่วนจังหวัดจันทบุรี

๔. กลุ่มเป้าหมาย /ประเด็นการรับฟังความคิดเห็น

กลุ่มเป้าหมาย

มีกลุ่มเป้าหมายเข้าร่วมโครงการ จำนวน ๑๐๐ คน ประกอบด้วย

๔.๑ หัวหน้าส่วนราชการ

๔.๒ หน่วยงานภาครัฐในระดับจังหวัด และระดับอำเภอ ได้แก่ สำนักงานจังหวัดจันทบุรี สำนักงาน  
ประชาสัมพันธ์จังหวัดจันทบุรี สำนักงานองค์การบริหารส่วนจังหวัดจันทบุรี

๔.๓ ประชาชนในพื้นที่ระดับหมู่บ้าน ตำบล ในอำเภอเมืองและใกล้เคียง ได้แก่ ผู้นำท้องถิ่น ผู้นำ  
ชุมชน กลุ่มเกษตรกร กำนัน ผู้ใหญ่บ้าน

๔.๔ องค์การภาคเอกชน ได้แก่ สมาคมธุรกิจท่องเที่ยว หอการค้าจังหวัดจันทบุรี สมาคม  
อุตสาหกรรม

๔.๕ สื่อมวลชน ได้แก่ สถานีโทรทัศน์ ไทยพีบีเอส, NNT กรมประชาสัมพันธ์, สวท. จันทบุรี,  
ส.ปชส. จังหวัดจันทบุรี, สื่อเคเบิล จันทบุรี และสื่อท้องถิ่น ได้แก่ ข่าวสดประเด็นจริง, คมชัด TV ออนไลน์,  
ข่าวจันทบุรี, สำนักข่าวความมั่นคง, TIGER NEWS TV, ข่าวสดออนไลน์ เป็นต้น

ประเด็นการรับฟังความคิดเห็น

๑. ยุทธศาสตร์ชาติ แผนการปฏิรูปประเทศและกฎหมายที่เกี่ยวข้อง

๑.๑ การขับเคลื่อนยุทธศาสตร์ชาติและแผนการปฏิรูปประเทศในระดับจังหวัด (ของทุกส่วน  
ราชการ)

๑.๒ การนำยุทธศาสตร์ชาติไปประยุกต์ใช้ในการพัฒนาและแก้ไขปัญหาความยากจนและ  
ลดความเหลื่อมล้ำ โดยร่วมกับประชาชนในระดับพื้นที่ (อบต.) ที่เป็นรูปธรรม (ระบุแผนงานโครงการ  
การปฏิบัติ หน่วยงานที่รับผิดชอบ ฯลฯ ที่ชัดเจน)

## ๕. สอดคล้องกับรัฐธรรมนูญหรือยุทธศาสตร์ชาติ

สอดคล้องกับแผนยุทธศาสตร์ชาติด้านการสร้างขีดความสามารถในการแข่งขันในประเด็นโครงสร้างพื้นฐาน เชื่อมไทย เชื่อมโลก โดยการสร้างและพัฒนาเขตเศรษฐกิจพิเศษ เพิ่มพื้นที่และเมืองเศรษฐกิจ พัฒนาโครงสร้างพื้นฐานเทคโนโลยีสมัยใหม่ และยังสอดคล้องกับแผนยุทธศาสตร์ชาติด้านการสร้างโอกาสและความเสมอภาคทางสังคม ที่มีเป้าหมายในการดึงเอาพลังของภาคส่วนต่าง ๆ ทั้งภาคเอกชน ประชาสังคม ชุมชนท้องถิ่น มาร่วมขับเคลื่อนร่วมคิดร่วมทำเพื่อส่วนรวม การกระจายอำนาจและความรับผิดชอบไปสู่กลไกบริหารราชการแผ่นดินในระดับท้องถิ่น การเสริมสร้างความเข้มแข็งของชุมชนในการจัดการตนเอง และการเตรียมความพร้อมของประชากรไทยทั้งในมิติสุขภาพ เศรษฐกิจ สังคม และสภาพแวดล้อมให้เป็นประชากรที่มีคุณภาพ สามารถพึ่งพาตนเอง และทำประโยชน์แก่ครอบครัว ชุมชน และสังคมให้นานที่สุด

## ๖. ข้อมูลทั่วไป (บรรยายสรุปโดยสังเขป)

จังหวัดจันทบุรี เป็นจังหวัดทางชายฝั่งทะเลภาคตะวันออกของประเทศไทย มีเนื้อที่ ๖,๓๘๘ ตารางกิโลเมตร สภาพภูมิประเทศประกอบไปด้วยป่าไม้ ภูเขา ที่ราบสูง ที่ราบลุ่มน้ำ และที่ราบชายฝั่งทะเล ในส่วนของพื้นที่ป่าไม้มีประมาณ ๓ ใน ๑๐ ของพื้นที่ทั้งจังหวัด มีอาณาเขตติดต่อกับจังหวัดฉะเชิงเทรา และสระแก้ว ทางทิศเหนือ ทิศตะวันออก ติดกับจังหวัดตราดและประเทศกัมพูชา ทิศใต้ ติดกับอ่าวไทย และทิศตะวันตก ติดกับจังหวัดระยองและชลบุรี อยู่ห่างจากกรุงเทพมหานครประมาณ ๒๓๘ กิโลเมตร แบ่งการปกครองออกเป็น ๑๐ อำเภอ ๗๖ ตำบล ๗๒๘ หมู่บ้าน

### ข้อมูลความเจริญเติบโตทางด้านเศรษฐกิจของจังหวัดจันทบุรี

จากผลการดำเนินการของจังหวัดจันทบุรีที่ได้ดำเนินงานสอดคล้องเชื่อมโยงตามยุทธศาสตร์ชาติ แผนปฏิรูปประเทศ และแผนพัฒนาเศรษฐกิจและสังคมแห่งชาติ ฉบับที่ ๑๒ สู่การปฏิบัติตามยุทธศาสตร์การพัฒนาจังหวัด สามารถส่งเสริมและพัฒนาจังหวัดจันทบุรี สร้างความเจริญเติบโตทางรายได้ และคุณภาพชีวิตของประชาชนให้เพิ่มขึ้นอย่างต่อเนื่อง โดยมูลค่าผลิตภัณฑ์มวลรวม (GPP) ของจังหวัดในปี ๒๕๖๑ เท่ากับ ๑๓๘,๔๔๒ ล้านบาท ขยายตัวร้อยละ ๔.๘ ผลิตภัณฑ์จังหวัดต่อหัว (GPP Per Capita) อยู่ที่ ๒๕๔,๕๘๒ บาท ต่อคนต่อปี อยู่ที่อันดับที่ ๑๔ ของประเทศ

**ด้านการเกษตร** จังหวัดจันทบุรีมีพื้นที่การเกษตร ๒,๒๘๕,๐๑๔ ไร่ เกษตรกรได้รับประโยชน์ ๘๑,๒๐๐ คน ๔๕,๖๘๙ ครัวเรือน ดัชนีรายได้เกษตรกร ณ เดือนกรกฎาคม ๒๕๖๒ ขยายตัวร้อยละ ๗๐.๑ เมื่อเทียบกับปีที่ผ่านมาที่ขยายตัวร้อยละ ๓๓.๓

**ด้านอัญมณีและเครื่องประดับ** จังหวัดจันทบุรีมีมูลค่าการค้าอัญมณีและเครื่องประดับ อยู่ที่ประมาณ ๔๒,๐๐๐ ล้านบาท มีการจ้างงานกว่า ๕๐,๐๐๐ คน

**ด้านการค้าชายแดน** จังหวัดจันทบุรีมีจุดผ่านแดนถาวร ๒ จุด คือ บ้านแหลม และบ้านผักกาด จุดผ่อนปรน ๓ จุด คือ บ้านสวนส้ม บ้านซบตารี และบ้านบึงชะนังล่าง มีมูลค่าการค้าชายแดน ณ เดือนสิงหาคม ๒๕๖๒ จำนวน ๑๒,๗๓๑.๙๒ ล้านบาท เพิ่มขึ้นร้อยละ ๑๐๑.๒๕ เมื่อเทียบกับปีที่ผ่านมาที่มีมูลค่าอยู่ที่ ๑๒,๐๙๗.๒๔ ล้านบาท

**ด้านการท่องเที่ยว** จังหวัดจันทบุรีมีรายได้จากการท่องเที่ยว จำนวน ๘,๔๖๙.๔๕ ล้านบาท เพิ่มขึ้นร้อยละ ๑๑.๐๑ เมื่อเทียบกับปีก่อนที่มีรายได้อยู่ที่ ๗,๖๒๙.๔๗ ล้านบาท และมีจำนวนผู้มาเยี่ยมเยือน ๒,๔๘๖,๔๖๕ คน เพิ่มขึ้นร้อยละ ๑๐๕.๖๕ เมื่อเทียบกับปีที่ผ่านมาที่มีรายได้ อยู่ที่ ๒,๒๗๐,๐๙๔ คน

จังหวัดจันทบุรี ได้ดำเนินการขับเคลื่อนการพัฒนาจังหวัดที่สอดคล้องเชื่อมโยงตามยุทธศาสตร์ชาติ ๒๐ ปี แผนพัฒนาเศรษฐกิจและสังคมแห่งชาติ ฉบับที่ ๑๒ แผนปฏิรูปประเทศ และแผนพัฒนาภาคตะวันออก ส่งการปฏิบัติให้บรรลุเป้าหมายที่กำหนดไว้ โดยกำหนดเป้าหมายการพัฒนาจังหวัดจันทบุรี ในปี ๒๕๖๓ เป็น “จันทบุรีเมืองเกษตรปลอดภัย เศรษฐกิจมูลค่าสูง สังคมมีสุขบนวิถีพอเพียง” ภายใต้ประเด็นการพัฒนาจังหวัด ๔ ด้าน ประกอบด้วย

๑. ส่งเสริมการผลิตสินค้าเกษตรให้ได้มาตรฐานสากลและขยายฐานการตลาดนานาชาติ โดยมีเป้าประสงค์เพื่อให้ผลผลิตสินค้าทางการเกษตรของจังหวัดจันทบุรีได้รับการรับรองตามมาตรฐานสากล และมีมูลค่าเพิ่มสูงขึ้น

๒. สร้างเสริมและยกระดับการค้า การลงทุน การท่องเที่ยว และอุตสาหกรรมอัญมณีและเครื่องประดับสู่เศรษฐกิจมูลค่าสูง โดยมีเป้าประสงค์เพื่อให้มูลค่าการค้าชายแดน การท่องเที่ยว และอุตสาหกรรมอัญมณีและเครื่องประดับเพิ่มขึ้น

๓. พัฒนาคุณภาพชีวิต และเสริมสร้างความมั่นคงปลอดภัยตามหลักปรัชญาเศรษฐกิจพอเพียง โดยมีเป้าประสงค์เพื่อให้ประชาชนมีคุณภาพชีวิตที่ดี และชุมชนมั่นคงปลอดภัย

๔. พัฒนาการบริหารจัดการทรัพยากรธรรมชาติ และสิ่งแวดล้อมอย่างสมดุลและยั่งยืน โดยมีเป้าประสงค์เพื่อให้ทรัพยากรธรรมชาติและสิ่งแวดล้อมได้รับการฟื้นฟูอย่างเป็นระบบและสมดุลและมีการบริหารจัดการอย่างมีประสิทธิภาพ

## ประเด็นยุทธศาสตร์การพัฒนา

**ประเด็นการพัฒนาที่ ๑ :** ส่งเสริมการผลิตสินค้าเกษตรให้ได้มาตรฐานสากลและขยายฐานการตลาดนานาชาติ โดยมีเป้าประสงค์เพื่อให้ผลผลิตสินค้าทางการเกษตรของจังหวัดจันทบุรีได้รับการรับรองตามมาตรฐานสากลและมีมูลค่าเพิ่มสูงขึ้น

**ประเด็นการพัฒนาที่ ๒ :** สร้างเสริมและยกระดับการค้า การลงทุน การท่องเที่ยว และอุตสาหกรรม อัญมณีและเครื่องประดับ ส่งเสริมธุรกิจมูลค่าสูง โดยมีเป้าประสงค์เพื่อให้มูลค่าการค้าชายแดน การท่องเที่ยว และอุตสาหกรรมอัญมณีและเครื่องประดับเพิ่มขึ้น

**ประเด็นการพัฒนาที่ ๓ :** พัฒนาคุณภาพชีวิต และเสริมสร้างความมั่นคงปลอดภัยตามหลักปรัชญาเศรษฐกิจพอเพียง โดยมีเป้าประสงค์เพื่อให้ประชาชนมีคุณภาพชีวิตที่ดี และชุมชนมั่นคงปลอดภัย

**ประเด็นการพัฒนาที่ ๔ :** พัฒนาการบริหารจัดการทรัพยากรธรรมชาติ และสิ่งแวดล้อมอย่างสมดุลและยั่งยืน โดยมีเป้าประสงค์เพื่อให้ทรัพยากรธรรมชาติและสิ่งแวดล้อมได้รับการฟื้นฟูอย่างเป็นระบบและสมดุลและมีการบริหารจัดการอย่างมีประสิทธิภาพ

## ๗. วิธีการดำเนินการ (ลักษณะกิจกรรม)

ลงพื้นที่รับฟังข้อคิดเห็นและข้อเสนอแนะจากภาคส่วนราชการ และรับฟังข้อคิดเห็นและข้อเสนอแนะการบังคับใช้กฎหมายจากภาคเอกชนและประชาชนในพื้นที่

## ๘. วิธีการประเมินผล

<input checked="" type="checkbox"/>	สังเกต	<input checked="" type="checkbox"/>	สอบถาม	<input type="checkbox"/>	ใช้เครื่องมือสื่อสาร
<input type="checkbox"/>	สัมภาษณ์	<input type="checkbox"/>	อื่น ๆ		

## ๙. ผลการดำเนินงาน

### ๙.๑ เชิงปริมาณ

- จำนวนเป้าหมายที่ตั้งไว้ ๗๐ คน
- จำนวนผู้เข้าร่วมกิจกรรม ๑๐๐ คน คิดเป็นร้อยละ ๑๔๓% เกินกว่าเป้าหมายที่ตั้งไว้ ๔๓%
- แบ่งออกเป็น (อ้างอิงตามกลุ่มเป้าหมาย)

<input checked="" type="checkbox"/>	ประชาชนทั่วไป	<input type="checkbox"/>	เด็ก - เยาวชน	<input type="checkbox"/>	ผู้บริหาร ร.ร./ครู
<input checked="" type="checkbox"/>	ผู้แทนหน่วยงานภาครัฐ	<input type="checkbox"/>	ผู้แทนหน่วยงานภาคเอกชน	<input type="checkbox"/>	อื่น ๆ

## ๙.๒ เชิงคุณภาพ

ส่วนราชการจังหวัดได้นำเสนอข้อมูลยุทธศาสตร์การพัฒนาในระดับจังหวัดที่สอดคล้องและขับเคลื่อนแผนยุทธศาสตร์ชาติและแผนการปฏิรูปประเทศ พร้อมทั้งนำเสนอโครงการและกิจกรรมแก้ไขปัญหาความยากจน ลดความเหลื่อมล้ำที่ทางจังหวัดได้ดำเนินการให้กับสมาชิกวุฒิสภาได้รับทราบ โดยประชาชนที่เข้ามาร่วมรับฟังมีความสนใจที่จะสอบถามและร่วมแสดงความคิดเห็นในประเด็นปัญหาต่าง ๆ ที่เกี่ยวข้องกับสภาพปัญหาที่เกิดขึ้นและต้องการสะท้อนสู่จังหวัดและภาครัฐเพื่อให้ช่วยแก้ไขต่อไป

### ๙.๓ เชิงเวลา

เหมาะสม

ไม่เหมาะสม

อื่น ๆ .....

### ๙.๔ งบประมาณดำเนินการ

เพียงพอ/เหมาะสม

ไม่เพียงพอ

## ๑๐. ข้อสังเกต (ไม่มี)

### ๑๑. ข้อเสนอแนะ

๑๑.๑ ควรศึกษาสภาพปัญหาของจังหวัดก่อนการลงพื้นที่เพื่อเตรียมความพร้อมทางด้านการรับฟังประเด็นปัญหาเพื่อให้สามารถเข้าใจได้ถูกต้อง

๑๑.๒ ควรศึกษาข้อมูลทางด้านกฎหมายที่เกี่ยวข้อง เพื่อเป็นแนวทางในการจัดทำข้อมูลและการจัดทำรายงานต่อไป



## ๑๒. สรุปสาระสำคัญของการทำงานโครงการ

### การหารือกับส่วนราชการ

#### คณะกรรมการโครงการสมาชิกรัฐสภาพบประชาชน ประกอบด้วย

(๑) พลเอก วรพงษ์ สง่าเนตร	สมาชิกรัฐสภา (หัวหน้าคณะ)
(๒) นายเจตน์ ศิรธรานนท์	สมาชิกรัฐสภา
(๓) พลเรือเอก ชุมนุม อัจฉริยะ	สมาชิกรัฐสภา
(๔) นางกอบกุล อภากร ณ อยุธยา	สมาชิกรัฐสภา
(๕) นายเจน นำชัยศิริ	สมาชิกรัฐสภา
(๖) นางดวงพร รอดพยาธิ์	สมาชิกรัฐสภา
(๗) พลเรือโท สนทยา น้อยฉายา	สมาชิกรัฐสภา
(๘) พลเอก นาวัน ดำริกาญจน์	สมาชิกรัฐสภา
(๙) พลเรือเอก พัลลภ ตมิศานนท์	สมาชิกรัฐสภา
(๑๐) ผู้ช่วยศาสตราจารย์บุญส่ง ไข่เกษ	สมาชิกรัฐสภา
(๑๑) นางสาววิไลลักษณ์ อรินทมะพงษ์	สมาชิกรัฐสภา
(๑๒) พลเอก วสันต์ สุริยมงคล	สมาชิกรัฐสภา
(๑๓) นายอุดม วัลัญญรัฐ	สมาชิกรัฐสภา
(๑๔) พลเอก ไตรโรจน์ ครุฑเวช	สมาชิกรัฐสภา
(๑๕) นายชาญวิทย์ ผลชีวิน	สมาชิกรัฐสภา

สมาชิกรัฐสภาและส่วนราชการร่วมพูดคุยประเด็นต่าง ๆ สรุปได้ดังนี้

◆ ประเด็นเกี่ยวกับการนำยุทธศาสตร์ชาติไปประยุกต์ใช้ในการพัฒนาและแก้ไขปัญหาความยากจนลดความเหลื่อมล้ำ โดยร่วมกับส่วนราชการในระดับพื้นที่องค์การบริหารส่วนตำบลที่เป็นรูปธรรม

จังหวัดจันทบุรีได้นำยุทธศาสตร์ชาติไปประยุกต์ใช้ในการแก้ไขปัญหาความยากจนลดความเหลื่อมล้ำ โดยการจัดโครงการ ดังนี้

#### ๑. ด้านความมั่นคง

- ๑.๑ โครงการแก้ไขปัญหาความยากจนเชิงบูรณาการ มีกระบวนการ ๔ ขั้นตอน คือ
  - การชี้เป้าหมายชีวิตครัวเรือนยากจน

- การจัดทำแผนที่ชีวิต
- การบริหารจัดการชีวิต
- การดูแลชีวิต

๑.๒ โครงการสร้างสัมมาชีพชุมชน มีเป้าหมายสำคัญ คือ

- สร้างอาชีพ
- สร้างรายได้ในระดับครัวเรือน
- ขับเคลื่อนโดยใช้หลักสอนชาวบ้านตามแนวทางปรัชญาเศรษฐกิจพอเพียง

๑.๓ โครงการพัฒนาหมู่บ้านเศรษฐกิจพอเพียง ดำเนินการพัฒนาหมู่บ้านเศรษฐกิจพอเพียง เพื่อน้อมนำหลักปรัชญาของเศรษฐกิจพอเพียงสู่การปฏิบัติในระดับครัวเรือนและชุมชน โดยดำเนินการตามเกณฑ์ชีวิตของกระทรวงมหาดไทย

## ๒. ด้านความมั่นคง

๒.๑ โครงการ ๑ ตำบล ๑ ผลิตภัณฑ์ (OTOP) มีเป้าหมายเพื่อเพิ่มขีดความสามารถในการแข่งขันและเพิ่มขีดความสามารถชุมชนท้องถิ่นในการพัฒนาเพื่อกระจายรายได้และปรับโครงสร้างเศรษฐกิจฐานราก

๒.๒ โครงการพัฒนาเศรษฐกิจฐานรากและประชารัฐมีเป้าหมาย คือ สร้างรายได้ให้ชุมชน ประชาชนมีความสุข ดำเนินการใน ๓ กลุ่มงาน ได้แก่ เกษตรแปรรูป การท่องเที่ยวชุมชน และบริษัทประชารัฐรักสามัคคี จันทบุรี

## ๓. ด้านความยั่งยืน

๓.๑ โครงการกองทุนพัฒนาบทบาทสตรี มุ่งเน้นการสร้างโอกาสและความเสมอภาคทางสังคมในการเข้าถึงแหล่งทุน เป็นกองทุนที่รัฐบาลให้งบประมาณสนับสนุนเพื่อพัฒนาอาชีพสร้างรายได้ และเพิ่มศักยภาพสตรีและเครือข่าย

๓.๒ โครงการแก้ไขปัญหาคาความยากจน มีเป้าหมายเพื่อยกระดับคุณภาพชีวิตของประชาชน และแก้ไขปัญหาคาความยากจน โดยกลุ่มเป้าหมาย คือ ครัวเรือนยากจนที่มีรายได้ต่ำกว่าเกณฑ์

๓.๓ โครงการกลุ่มออมทรัพย์เพื่อการผลิต เป็นกองทุนที่เกิดจากการรวมตัวกันของคนในชุมชนโดยใช้เงินเป็นเครื่องมือในการพัฒนาคนให้เกิดกระบวนการเรียนรู้ในการพัฒนาตนเอง มีการช่วยเหลือเกื้อกูลกัน

จากการดำเนินการดังกล่าว ทำให้พบว่า มีประชาชนจำนวน ๕๐ ครัวเรือน ที่ไม่สามารถดำเนินการพัฒนาทั้ง ๓ ด้านได้ เนื่องจากเป็นกลุ่มผู้สูงอายุ หรือผู้พิการ ผู้ป่วยติดเตียง คนกลุ่มนี้จะไม่สามารถพัฒนาได้ เพราะไม่สามารถช่วยเหลือตนเอง ไม่สามารถประกอบอาชีพได้

## แนวทางแก้ไขปัญหากลุ่มที่พัฒนาไม่ได้ คือ

▶ นำหน่วยงานต่าง ๆ ที่เกี่ยวข้องเข้าไปดูแล อาทิ หน่วยงานสาธารณสุขลงไปดูแลในเรื่องของสุขภาพ พร้อมทั้งนำเงินเข้าไปช่วยเหลือถ้าพบปัญหาทางด้านที่อยู่อาศัย และชุมชนจะระดมเงินบริจาคของคนในพื้นที่มาช่วยเหลือกัน โดยมีนายกเหล่ากาชาด รวมถึงกระทรวงการพัฒนาสังคมและความมั่นคงของมนุษย์ได้เข้ามาร่วมสมทบด้วย หลังจากนั้นจะรายงานไปยังจังหวัดให้รับทราบ

▶ กรมส่งเสริมการปกครองส่วนท้องถิ่นสั่งการให้องค์กรปกครองส่วนท้องถิ่นทุกแห่งจัดตั้งศูนย์ช่วยเหลือประชาชนในทุกพื้นที่

▶ มีการออกบัตรผู้พิการให้กับผู้ป่วยติดเตียง พร้อมทั้งมี อสม. ของหมู่บ้านเข้าไปคอยดูแล โดยจะมีกิจกรรมไปเยี่ยมผู้ป่วยติดเตียงพร้อมให้คำแนะนำในการดูแลอย่างใกล้ชิด

## ◆ ประเด็นปัญหาที่พบจากการหารือกับส่วนราชการ

▶ สิ่งในส่วนราชการและภาคเอกชนร่วมกันขับเคลื่อนมาด้วยกันตลอด คือเรื่อง “มหานครผลไม้” ซึ่งยังขาดยุทธศาสตร์ในการขยายสินค้าไปสู่ต่างประเทศ ทำให้ที่ผ่านมาต้องดำเนินนโยบายแบบตั้งรับ สิ่งที่เราเห็นว่ามีความจำเป็นอย่างเร่งด่วนในการดำเนินการคือ การทำงานในเชิงรุก เรื่องการขยายตลาดในระดับนานาชาติ เพื่อแก้ปัญหาการผูกขาดหลังจากจีน โดยปัญหาที่เกิดขึ้นคือ ไม่มีงบประมาณและดีเดี่ยของทางราชการในการใช้งบประมาณซึ่งตลาดต่างประเทศมีความต้องการผลิตผลทางด้านผลไม้ของประเทศไทยค่อนข้างสูง แต่เราขาดความร่วมมือจากรัฐบาลในการประสานงาน

▶ การขนส่ง หรือระบบโลจิสติกส์ มีความจำเป็นค่อนข้างมาก ในประเทศเพื่อนบ้าน อาทิ กัมพูชา เวียดนาม ลาว ซึ่งผู้ประกอบการต้องผ่านแดนเสมอ แต่ภาครัฐขาดความเชื่อมโยงอย่างเป็นทางการทำให้เกิดปัญหา ซึ่งภาคเอกชนต้องดำเนินการเอง แต่ยังไม่สมบูรณ์เท่าที่ควร

▶ ขอให้จังหวัดมีศูนย์การประชุมขนาดใหญ่ สำหรับรองรับการจัดการประชุมระดับนานาชาติ เพื่อขยายการท่องเที่ยวของจังหวัดจันทบุรี

▶ ระบบการจัดการทางด้านข้อมูลที่ขาดการบูรณาการให้สามารถเชื่อมโยงทุกระบบเข้าด้วยกัน เพราะไม่มีตัวกลางในการเชื่อมข้อมูล ขอให้จังหวัดเร่งดำเนินการเพื่อให้เกิดการพัฒนาที่ดีต่อไป

▶ ขอเสนอแนะให้ภาครัฐช่วยสนับสนุนในภาคการเกษตร ได้แก่ การส่งออกผลไม้ไปขายยังต่างประเทศ แก้ไขปัญหาการขาดแคลนแหล่งน้ำ การขาดแคลนแรงงานในช่วงการเก็บเกี่ยว ซึ่งหากแก้ปัญหาเหล่านี้ได้จะส่งผลให้เศรษฐกิจของจันทบุรีดีขึ้น

▶ ข้อเสนอแนะด้านผังเมือง ได้แก่

- ผังเมืองของจังหวัดจันทบุรีไม่สอดคล้องการขยายตัวของการท่องเที่ยว ซึ่งแตกต่างจากจังหวัดระยองที่ติดเขตพัฒนาเศรษฐกิจพิเศษ (EEC) และจังหวัดตราดมีพื้นที่ติดชายแดน ทำให้ได้รับสิทธิ

พิเศษในเรื่องของผังเมือง แต่จังหวัดจันทบุรีมีแหล่งท่องเที่ยวและพื้นที่ที่เหมาะสมในการสัมมนาและท่องเที่ยว มีความสามารถรองรับในเรื่องธุรกิจการท่องเที่ยวได้ แต่กลับขาดการลงทุน เนื่องจากติดปัญหาเรื่องของผังเมือง

- การแก้ไขปัญหาผังเมือง ควรคำนึงถึงสิ่งที่จะได้รับมากับสิ่งที่เสียไปว่ามีความคุ้มค่าหรือไม่ โดยขอให้ภาครัฐพิจารณาให้ถี่ถ้วนภายใต้แนวคิด “เจริญเข้าแต่มั่นคงและยั่งยืน” ซึ่งต้องสอดคล้องกับอัตลักษณ์ของจังหวัดจันทบุรีในเรื่องของความเป็นชุมชนเก่าแก่ที่ควรอนุรักษ์ไว้

#### ◆ ข้อเสนอแนะจากสมาชิกวุฒิสภา

▶ เห็นควรให้จันทบุรีจัดทำโมเดลในการดำเนินการแก้ไขปัญหาความยากจนลดความเหลื่อมล้ำ เพื่อนำเสนอเป็นตัวอย่างสู่จังหวัดอื่น ๆ ในประเทศต่อไป

▶ ทางจังหวัดควรหาข้อสรุปทางความคิด พร้อมทั้งบูรณาการความต้องการของทุกภาคส่วนเข้าด้วยกัน ว่าต้องการให้จังหวัดจันทบุรีเป็นแบบใด จะเป็นเมืองอุตสาหกรรม เมืองมหานครผลไม้ หรือจะเป็นเมืองแห่งการท่องเที่ยว ก็ขอให้หารือกันแล้วเดินตามแผนที่วางไว้ จะทำให้ประสบความสำเร็จอย่างยั่งยืน

### การรับฟังประเด็นปัญหาของประชาชน

การแบ่งกลุ่มเพื่อรับฟังประเด็นปัญหาของพี่น้องประชาชนที่ได้รับผลกระทบในเรื่องต่าง ๆ โดยแบ่งได้เป็น ๓ ประเด็น ดังนี้

#### ๑. ประเด็นการขาดแคลนแรงงานในช่วงเก็บเกี่ยวผลผลิตทางการเกษตร

##### ๑.๑ สารระสำคัญ/ประเด็นการพัฒนา

ปัญหาการขาดแคลนแรงงานในภาคการเกษตรที่เกิดขึ้นหลายแห่งในประเทศไทย ส่งผลโดยตรงต่อระบบเศรษฐกิจ และกระบวนการผลิตที่จะสร้างรายได้แก่เกษตรกรและประเทศชาติ รัฐบาลได้ให้ความสำคัญและมีนโยบายในการแก้ปัญหาอย่างต่อเนื่องเพื่อลดผลกระทบและสร้างรายได้เสริมสร้างความมั่นคงทางเศรษฐกิจ โดยในส่วนของจังหวัดจันทบุรีมีแรงงานต่างด้าวเข้ามาทำงานในพื้นที่มากกว่า ๑๙,๐๐๐ คน โดยเฉพาะแรงงานภาคการเกษตรจำเป็นต้องใช้แรงงานต่างด้าวในการทำงานเพราะปัจจุบันแรงงานคนไทยไม่นิยมรับจ้างทำงานภาคการเกษตร

ในการเก็บเกี่ยวผลผลิตภาคการเกษตรจังหวัดจันทบุรีมีความจำเป็นอย่างยิ่งที่ต้องใช้แรงงานต่างด้าวในการเก็บผลผลิต หากล่าช้าจะทำให้ไม่สามารถกระจายผลผลิตออกสู่ตลาดปลายทางได้ตรงเวลา ส่งผลทำให้เกิดความเสียหายมากขึ้นและยังส่งผลต่อราคาผลไม้ ทั้งนี้ ผลผลิตภาคการเกษตรในจังหวัดจันทบุรี สามารถสร้างรายได้เข้าประเทศมากกว่า ๕๐,๐๐๐ ล้านบาทต่อปี

## ๑.๒ ประเด็นหารือ/ความต้องการของประชาชน

- ▶ ตัวแทนผู้ประกอบการ ขอให้ภาครัฐช่วยเร่งแก้ไขปัญหาเกี่ยวกับการต่อใบอนุญาตแรงงานต่างด้าว โดยเฉพาะในขั้นตอนการตรวจสอบสุขภาพ ซึ่งต้องดำเนินการทุกเดือน ทำให้เสียเวลาและงบประมาณในการดำเนินการดังกล่าว
- ▶ ตัวแทนผู้ประกอบการ ขอให้ภาครัฐควรจัดบริการในรูปแบบ one stop service ในทุกกระบวนการของการขออนุญาตนำเข้าแรงงานและการต่อใบอนุญาต
- ▶ ตัวแทนผู้ประกอบการ ขอให้ภาครัฐช่วยเร่งแก้ไขปัญหาในเรื่องการขาดแคลนแรงงาน โดยเฉพาะในช่วงฤดูเก็บเกี่ยวลำไย (ระหว่างเดือนตุลาคม - กุมภาพันธ์) และช่วงเก็บเกี่ยวผลไม้อื่น ๆ (ระหว่างเดือนมีนาคม - กรกฎาคม)

## ๑.๓ ข้อเสนอที่ได้จากการประชุม

ที่ประชุมมีมติ ดังนี้

- ▶ สำนักงานจัดหางานจังหวัดควรเร่งดำเนินการขออนุญาตต่อกรมการจัดหางาน เพื่อจัดทำโครงการ one stop service ในการขอและต่อใบอนุญาตนำเข้าแรงงาน โดยผ่านระบบอิเล็กทรอนิกส์ โดยใช้แนวทางเดียวกับการบริหารจัดการแรงงานประมงซึ่งมีการจัดเก็บข้อมูลอัตลักษณ์ตัวบุคคลเข้าระบบสารสนเทศกลาง เชื่อมโยงหน่วยงานที่เกี่ยวข้องกับการบริหารจัดการแรงงานต่างด้าว เพื่อความสะดวกรวดเร็วในการขอใช้แรงงาน และแก้ไขปัญหาในด้านเวลาและระยะทาง
- ▶ ภาครัฐพิจารณาออกมาตรการระยะยาวในการแก้ไขปัญหาการขาดแคลนแรงงานที่อาจเกิดขึ้นในอนาคตอีก ๕ ปี ข้างหน้า เนื่องจากการพัฒนาของประเทศเพื่อนบ้านซึ่งมีความต้องการด้านแรงงานเช่นเดียวกัน อีกทั้ง มีอัตราการจ้างงานอยู่ในระดับเดียวกับประเทศไทย

## ๑.๔ การดำเนินการต่อไปของคณะกรรมการฯ

นำเสนอคณะอนุกรรมการรวบรวม แยกเรื่องและติดตามเรื่องร้องเรียนเพื่อดำเนินการต่อไป

## ๒. ประเด็นการขาดแคลนแหล่งน้ำทางการเกษตร

### ๒.๑ สารสำคัญ/ประเด็นการพัฒนา

การขยายตัวของจังหวัดจันทบุรีในระยะ ๓๐ ปีที่ผ่านมา โดยเฉพาะด้านพืชผลทางการเกษตรไม่ว่าจะเป็น เงาะ ทุเรียน มังคุด มีราคาสูงขึ้น ทำให้เกิดการขยายตัวในภาคการเกษตร อีกทั้งจันทบุรีมีผู้คนอพยพเข้ามาอยู่เป็นจำนวนมากจึงทำให้มีการขยายตัวทางด้านประชากรเพิ่มขึ้นตามไปด้วย ซึ่งในอดีตปัญหาแหล่งน้ำอาจจะยังไม่มีปัญหามาก เพราะฝนตกต้องตามฤดูกาล มีการอนุรักษ์พื้นที่แหล่งน้ำ แต่ในปัจจุบันการเกษตรและการท่องเที่ยวได้มีการขยายตัวขึ้นเป็นจำนวนมากมีการบุกรุกผืนป่า ทำให้



เกิดความแห้งแล้งและเริ่มประสบปัญหาภัยแล้งจนทำให้เกษตรกรและชาวบ้านขาดแคลนน้ำเพื่อใช้ในการอุปโภคบริโภค รวมทั้งใช้เพื่อการเกษตร ขณะที่ปริมาณน้ำในลำคลองธรรมชาติ และแหล่งกักเก็บน้ำในชุมชน เริ่มเหลือน้อยลงจนไม่สามารถสูบขึ้นมาใช้ได้จึงทำให้สถานการณ์ภัยแล้งในพื้นที่ต่าง ๆ ในจังหวัดจันทบุรีเริ่มมีปัญหามากขึ้น

ข้อมูลด้านแหล่งน้ำของจังหวัดจันทบุรี มีลุ่มน้ำหลัก ๓ ลุ่มน้ำ ได้แก่ ลุ่มน้ำชายฝั่งทะเลตะวันออก ลุ่มน้ำโตนเลสาป และลุ่มน้ำปราจีนบุรี มีปริมาณน้ำท่าเฉลี่ย ๖,๖๖๒ ล้านลูกบาศก์เมตร มีปริมาณฝนเฉลี่ยประมาณ ๒,๖๐๐ ล้านลูกบาศก์เมตร สามารถเก็บกักได้ประมาณ ๔.๖% ของปริมาณน้ำท่าทั้งหมด จังหวัดจันทบุรีมีอ่างเก็บน้ำขนาดกลาง จำนวน ๕ แห่ง และอ่างเก็บน้ำขนาดเล็ก จำนวน ๓๐ แห่ง มีพื้นที่ชลประทานทั้งหมดประมาณ ๑๘๘,๙๘๐ ไร่

## ๒.๒ ประเด็นหารือ/ความต้องการของประชาชน

▶ ภาคประชาชนต้องการแหล่งกักเก็บน้ำเพื่อการอุปโภคบริโภคและการเกษตร ในฤดูแล้งและพื้นที่กักเก็บน้ำในช่วงอุทกภัย โดยขอให้มีการวางท่อส่งน้ำจากอ่างเก็บน้ำคลองขลุ่ยไปยังพื้นที่ ๘ ตำบล ได้แก่ ตำบลตะปอน ตำบลบางชัน ตำบลบ่อ ตำบลวันยาว ตำบลซึ้ง ตำบลตรอกนอง ตำบลวังสรรพรส และตำบลมาบไฟ เพื่อแก้ไขปัญหาขาดแคลนน้ำ

▶ ภาคประชาชนขอให้มีการแก้ไขกฎหมาย ระเบียบที่เป็นอุปสรรค ทั้งเรื่องการก่อสร้างอ่างเก็บน้ำ การบริหารจัดการดินที่ขุดลอกจากคูคลอง ซึ่งไม่สามารถเอาดินออกจากพื้นที่ได้ เนื่องจากถือว่าเป็นทรัพย์สินของแผ่นดินโดยกรมเจ้าท่า หากขนออกไปถือว่าลักทรัพย์ของทางราชการ ทั้งนี้ เพื่อให้ท้องถิ่นสามารถแก้ไขปัญหาด้วยตนเองได้

▶ ภาคประชาชนขอให้ภาครัฐมีการบูรณาการระหว่างหน่วยงานของรัฐ ซึ่งถือกฎหมายคนละฉบับ เพื่อให้สามารถร่วมกันแก้ไขปัญหาของประชาชนได้ อาทิ การก่อสร้างอ่างเก็บน้ำที่ต้องมีหน่วยงานหลายหน่วยงานเข้ามาเกี่ยวข้องในกระบวนการขออนุญาต เช่น กรมอุทยานฯ ป่าสงวนแห่งชาติ และเขตรักษาพันธุ์สัตว์ป่า เป็นต้น

▶ ขอให้สำนักงานทรัพยากรน้ำแห่งชาติ (สทนช.) จัดให้มียุทธศาสตร์การบริหารจัดการน้ำเพิ่มเติมเป็นยุทธศาสตร์ที่ ๗ การกักเก็บและใช้ประโยชน์จากน้ำฝนก่อนไหลลงสู่ทะเลหรือประเทศเพื่อนบ้าน ซึ่งจะทำให้ปริมาณน้ำฝนที่มีมากนำมาใช้ในช่วงขาดแคลนได้

▶ ภาครัฐและภาคประชาชน มีความกังวลในระบบกระจายน้ำ ซึ่งมีไม่เพียงพอสำหรับพื้นที่การเกษตรที่กำลังขยายตัวขึ้น

## ๒.๓ ข้อหาหรือที่ได้จากการประชุม

ที่ประชุมมีมติ ดังนี้

- ▶ ทุกภาคส่วนควรนำปัญหาที่เกิดขึ้นเข้าสู่กระบวนการปฏิรูปทั้งระบบ พร้อมทั้งเริ่มดำเนินการอย่างเป็นรูปธรรม เพื่อเป็นการแก้ไขปัญหาในระยะยาวอย่างยั่งยืน
- ▶ กรณีการก่อสร้างแหล่งเก็บกักน้ำซึ่งติดขัดจากการใช้พื้นที่ของกรมอุทยานสัตว์ป่าและพันธุ์พืชนั้น กรมชลประทานจะต้องพยายามดำเนินการจัดทำ EIA ให้ถูกต้องครบถ้วน เพื่อให้กรมอุทยานฯ พิจารณา หากไม่มี EIA การขออนุญาตย่อมไม่ได้รับการพิจารณา
- ▶ การจัดทำเส้นทางน้ำของทางจังหวัดจันทบุรี คงต้องใช้ระบบท่อส่งน้ำ มากกว่าใช้เส้นทางคูคลอง

## ๒.๔ การดำเนินการต่อไปของคณะกรรมการฯ

นำเสนอคณะอนุกรรมการรวบรวม แยกเรื่องและติดตามเรื่องร้องเรียนเพื่อดำเนินการต่อไป

## ๓. ประเด็นเกี่ยวกับกฎหมายผังเมืองของจังหวัดจันทบุรี

### ๓.๑ สารสำคัญ/ประเด็นการพัฒนา

ผังเมืองเป็นส่วนสำคัญในการพัฒนาเมืองทั้งในระดับประเทศและระดับท้องถิ่น เพราะผังเมืองไม่ได้เป็นเพียงการจัดระเบียบพื้นที่เท่านั้น แต่ผังเมืองคือการพัฒนาคุณภาพชีวิตความเป็นอยู่ให้ประชาชนในพื้นที่สามารถอยู่ในเขตพื้นที่ของตนได้อย่างมีความสุข แต่อย่างไรก็ตามการเติบโตทางเศรษฐกิจอาจทำให้ความสุขของชุมชนถูกบดบังด้วยมูลค่าอสังหาริมทรัพย์ที่เพิ่มมากขึ้น ส่งผลให้ความสุขของชุมชนถูกละเลยไม่ได้รับการแก้ไขอย่างมีประสิทธิภาพเพียงพอ ดังนั้น การแก้ไขปัญหาผังเมือง จึงต้องมีการทำประชาพิจารณ์ เพื่อศึกษา วิเคราะห์ข้อมูลพื้นฐานและปัจจัยที่เกี่ยวข้องทุกด้าน เพื่อนำไปสู่การออกแบบวางผังพื้นที่ ให้สอดคล้องกับความต้องการของคนในชุมชนเพื่อให้ได้ผังการใช้ประโยชน์ที่ดินในอนาคต พร้อมทั้งมาตรการทางผังเมืองที่ส่งเสริมการพัฒนาในระดับพื้นที่ที่ได้มาตรฐานและเหมาะสมแก่การเป็นพื้นที่ท่องเที่ยวตามนโยบายของรัฐบาล ส่งเสริมให้ทุกภาคส่วนมีส่วนร่วมในการพัฒนาพื้นที่อย่างยั่งยืน

ผังเมืองจังหวัดจันทบุรีที่ออกมานั้น เป็นไปตามความต้องการของคนในจังหวัด ซึ่งเกิดจากการทำประชาพิจารณ์จากผู้มีส่วนได้ส่วนเสียร่วมประชุมและตัดสินใจเป็นนโยบายในการกำหนดมาตรการด้านผังเมืองระดับพื้นที่อำเภอในอนาคต ๒๐ ปี เพื่อการจัดระเบียบการใช้ประโยชน์ที่ดิน ระบบคมนาคมและขนส่ง สาธารณูปโภค สาธารณูปการ และบริการสาธารณะ การส่งเสริมและพัฒนาโครงสร้างพื้นฐาน เพื่อรองรับความเจริญเติบโตขององค์การปกครองส่วนท้องถิ่น และสนับสนุนการดำเนินการพัฒนาท้องถิ่นให้สอดคล้องเชื่อมโยงกันในระดับอำเภอและระดับจังหวัดอย่างเป็นระบบ

### ๓.๒ ประเด็นหารือ/ความต้องการของประชาชน

- ▶ ผู้ประกอบการ ขอให้ภาครัฐช่วยปรับปรุงกฎหมายเกี่ยวกับผังเมืองให้สอดคล้องกับความเจริญเติบโตที่เกิดขึ้นในปัจจุบันของจังหวัดจันทบุรี
- ▶ ผู้แทนภาคประชาชน ขอให้ภาครัฐช่วยพิจารณาเรื่องเอกสารสิทธิต่าง ๆ ให้เกิดประโยชน์ต่อประชาชนมากที่สุด เช่น ปรับพื้นที่ป่าเลี้ยงกุ้งที่หมดสภาพเป็นที่พักโฮมสเตย์

### ๓.๓ ข้อหารือที่ได้จากการประชุม

ที่ประชุมมีมติว่า ควรนำเรื่องผังเมืองมาจัดทำเป็นยุทธศาสตร์ของจังหวัด โดยสำรวจความต้องการของชุมชน พื้นที่ และส่วนราชการ เพื่อพัฒนาจังหวัดให้เจริญอย่างยั่งยืน อีกทั้งยังเป็นการรักษาทรัพยากรธรรมชาติ (พื้นที่สีเขียวตามกรอบผังเมือง) ดังนี้

- ▶ ควรจัดทำยุทธศาสตร์จังหวัด และกำหนดรายละเอียดของผังเมืองให้ชัดเจน
- ▶ การจัดทำผังเมือง ควรสำรวจความต้องการของชุมชนและกำหนดชื่อยกเว้นให้สามารถดำเนินการสร้างสถานประกอบการโรงแรมได้ เพื่อประโยชน์ของชุมชน

### ๓.๔ การดำเนินการต่อไปของคณะกรรมการฯ

นำเสนอคณะอนุกรรมการรวบรวม แยกเรื่องและติดตามเรื่องร้องเรียนเพื่อดำเนินการต่อไป

## การลงพื้นที่เพื่อศึกษาดูงาน

สมาชิกรัฐสภาเดินทางลงพื้นที่เพื่อศึกษาดูงาน บริษัท จันทบุรี ฟรุตโปรดักส์ จำกัด และศูนย์ช่วยเหลือประชาชนในเขตพื้นที่เทศบาล ตำบลเขาแก้ว- พลายแหวน ตำบลเขาแก้ว อำเภอท่าใหม่ จังหวัดจันทบุรี สรุปสาระสำคัญได้ดังนี้

### ๑. บริษัท จันทบุรี ฟรุตโปรดักส์ จำกัด



เมื่อ ปี พ.ศ. ๒๕๓๒ - ๒๕๓๓ เกิดสภาวะผลไม้ล้นตลาด ราคาทุเรียนกิโลละ ๕ - ๑๐ บาท นายบุญส่ง พุกษากิจ เจ้าของสวนทุเรียน จึงได้คิดหาวิธีการที่จะยืดอายุทุเรียนและเพิ่มมูลค่าทุเรียนจากเดิมเกษตรกรได้นำทุเรียนสุกที่เหลือจากการขายนำมาถนอมเพื่อเป็นทุเรียนกวนส่งขาย แต่จากกรณีทุเรียนล้นตลาดจึงได้คิดค้นวิธีนำทุเรียนดิบมาทอด และเพิ่มมูลค่าทุเรียนสุกโดยการพรีซดราย (Freezedried Technology) โดยจัดตั้งบริษัท จันทบุรี ฟรุตโปรดักส์ จำกัด เพื่อเป็นโรงงานแปรรูปผลไม้แห่งแรกของจันทบุรี โดยได้นำเทคโนโลยีสมัยใหม่มาแปรรูปผลไม้ อาทิ การอบกรอบด้วยสุญญากาศ (Vacuum Frying) ซึ่งเป็นการนำทุเรียนไม่ได้ขนาด และทุเรียนดิบห่ามาแปรรูป ภายหลังได้มีการพัฒนาให้ตรงกับความต้องการของตลาดโดยเน้นเรื่องการดูแลสุขภาพโดยใช้การอบแทนการทอด โดยปัจจุบันบริษัท จันทบุรี ฟรุตโปรดักส์ จำกัด ได้เป็นศูนย์การเรียนรู้ โดยร่วมมือกับสถาบันราชภัฏจันทบุรีและมีบุคลากรจากส่วนต่าง ๆ ศึกษาดูงานเป็นจำนวนมาก เพื่อเป็นการต่อยอดผลิตภัณฑ์

**การจำหน่ายผลิตภัณฑ์** บรรจุภัณฑ์ส่งขายภายในประเทศ ภายใต้ยี่ห้อ บีฟรุ้ต (bee fruits), บุญเที่ยง โดยจัดจำหน่ายที่ Top market, Big C, ๗-๑๑ ร้าน มายช้อยส์ (My Choice) และส่งจำหน่ายยังต่างประเทศ

**ด้านแรงงาน** ใช้แรงงานประมาณ ๕๐ คน ส่วนใหญ่เป็นชาวต่างชาติ

**การผลิต** เป็นไปได้ด้วยดี มีผลผลิตประมาณวันละหลายแสนบาท คุณภาพของสินค้าเป็นสินค้า OTOP ระดับ ๕ ดาวของจังหวัดจันทบุรี ในส่วนการจำหน่ายสินค้าให้กับนักท่องเที่ยวในประเทศไทย ยังมีข้อจำกัดไม่สามารถนำไปวางขายตามแหล่งท่องเที่ยวที่สำคัญได้ เนื่องจากติดขัดเรื่องข้อจำกัดทางธุรกิจเจ้าของสถานที่ไม่เปิดโอกาสให้นำสินค้าจากผู้ผลิตรายอื่นเข้าไปวางจำหน่าย

**คณะกรรมการผู้ผลิต** เสนอแนะให้ติดต่อนำสินค้าไปจำหน่ายบนเครื่องบิน โดยการแนะนำส่งเสริม สินค้า OTOP ๕ ดาว ของไทย

## ๒. ศูนย์ช่วยเหลือประชาชนในเขตพื้นที่เทศบาลตำบลเขาวัว

ศูนย์ช่วยเหลือประชาชนในเขตพื้นที่เทศบาลตำบลเขาวัว - พลายแหวน ภายใต้การบริหารจัดการโดย นายอุทัย เพ่งจิตน์ นายกเทศมนตรีตำบลเขาวัว - พลายแหวน ร่วมมือกับท้องถิ่นจังหวัดจันทบุรี และพัฒนาการจังหวัดจันทบุรี ให้การช่วยเหลือประชาชนในเขตพื้นที่ ด้านที่อยู่อาศัย สุขลักษณะ ฉุกเฉิน - ภัยพิบัติ คุณภาพชีวิต ด้านการศึกษาของประชาชนในเขตพื้นที่อย่างใกล้ชิด วิธีการพัฒนาจังหวัดได้สำรวจข้อมูลของประชาชน และส่งต่อข้อมูลให้กับท้องถิ่นจังหวัด เพื่อจะได้ดำเนินการให้ความช่วยเหลือทันทีหากมีปัญหา เช่น คุณภาพชีวิต ด้านการศึกษาให้ทุนเรียนดีแต่ยากจนโดยได้รับการสนับสนุนเงินทุนจากกาชาดจังหวัดจันทบุรี ภาคเอกชน มูลนิธิต่าง ๆ ภายในจังหวัดจันทบุรี ให้ความช่วยเหลือ โดยไม่ได้ใช้เงินงบประมาณ และการช่วยเหลือผู้เจ็บป่วยและทุพพลภาพ ท้องถิ่นเซ็น MOU กับ สปสช. ในการส่งเสริมสุขภาพประชาชน มีโครงการต่าง ๆ เช่น การออกกำลังกายให้คนมีสุขภาพแข็งแรง ส่วนคนป่วยจะแบ่งคัดเลือก เป็น ๔ กลุ่ม มีการแบ่งเจ้าหน้าที่ดูแลอย่างใกล้ชิด และท้องถิ่นมีข้อมูลอย่างชัดเจน มีการติดตามโดยภาคประชาชนและชุมชน มีทะเบียนเป็นรายบุคคล

**คณะกรรมการผู้ผลิต** ได้ให้คำชื่นชมในการบริหารจัดการที่มีความร่วมมือกันระหว่าง ท้องถิ่น ท้องที่ พัฒนาชุมชน อย่างมีประสิทธิภาพ เกิดประโยชน์ต่อประชาชนในท้องที่อย่างชัดเจน และสามารถนำไปเป็นต้นแบบให้กับจังหวัดอื่น ๆ ได้ อย่างชัดเจน

\*\*\*\*\*



## ภาพประกอบกิจกรรม

การหารือร่วมกับส่วนราชการและประชาชน  
ณ องค์การบริหารส่วนจังหวัดจันทบุรี ตำบลวัดใหม่ อำเภอเมือง จังหวัดจันทบุรี



การหารือร่วมกับส่วนราชการและประชาชน  
ณ องค์การบริหารส่วนจังหวัดจันทบุรี ตำบลวัดใหม่ อำเภอเมือง จังหวัดจันทบุรี





การหารือร่วมกับส่วนราชการและประชาชน  
ณ องค์การบริหารส่วนจังหวัดจันทบุรี ตำบลวัดใหม่ อำเภอเมือง จังหวัดจันทบุรี



การหารือร่วมกับส่วนราชการและประชาชน  
ณ องค์การบริหารส่วนจังหวัดจันทบุรี ตำบลวัดใหม่ อำเภอเมือง จังหวัดจันทบุรี





มอบของที่ระลึกให้แก่รองผู้ว่าราชการจังหวัดจันทบุรี  
ณ องค์การบริหารส่วนจังหวัดจันทบุรี ตำบลวัดใหม่ อำเภอเมือง จังหวัดจันทบุรี



การหารือรับฟังความเห็นร่วมกับประชาชน  
ประเด็นการขาดแคลนแรงงานในช่วงเก็บเกี่ยวผลผลิตทางการเกษตร  
ณ องค์การบริหารส่วนจังหวัดจันทบุรี ตำบลวัดใหม่ อำเภอเมือง จังหวัดจันทบุรี





การหารือรับฟังความเห็นร่วมกับประชาชน  
ประเด็นประเด็นการขาดแคลนแหล่งน้ำทางการเกษตร  
ณ องค์การบริหารส่วนจังหวัดจันทบุรี ตำบลวัดใหม่ อำเภอเมือง จังหวัดจันทบุรี



การหารือรับฟังความเห็นร่วมกับประชาชน  
ประเด็นเกี่ยวกับกฎหมายผังเมืองของจังหวัดจันทบุรี  
ณ องค์การบริหารส่วนจังหวัดจันทบุรี ตำบลวัดใหม่ อำเภอเมือง จังหวัดจันทบุรี



ลงพื้นที่ศึกษาดูงานโครงการบริษัทปีฟู้ด การแปรรูปพืชตระกูลถั่ว  
ณ สำนักงานเทศบาลตำบลเขาวัว - พลายแหวน  
ตำบลเขาวัว อำเภอท่าใหม่ จังหวัดจันทบุรี





ลงพื้นที่ศึกษาดูงานโครงการบริษัทพีพีต การแปรรูปพรีซดราย  
ณ สำนักงานเทศบาลตำบลเขาวัว - พลายแหวน  
ตำบลเขาวัว อำเภอท่าใหม่ จังหวัดจันทบุรี





# ส่วนที่ ๕

สรุปผลการดำเนินงานด้านการประชาสัมพันธ์





# สรุปผลการดำเนินงานด้านการประชาสัมพันธ์

## โครงการสมาชิกวุฒิสภาพบประชาชนในพื้นที่จังหวัดภาคตะวันออก (ครั้งที่ ๔)

ณ จังหวัดระยอง จังหวัดตราด และจังหวัดจันทบุรี ระหว่างวันที่ ๙-๑๑ ตุลาคม ๒๕๖๒

ช่วงเวลา	การดำเนินงาน	ช่องทางสื่อ	ผลการประชาสัมพันธ์
๑. ก่อนลงพื้นที่	<p>๑.๑ เชิญสมาชิกวุฒิสภาสัมภาษณ์ ออกอากาศในรายการของสถานีวิทยุโทรทัศน์รัฐสภา (TPTV 10)</p> <ul style="list-style-type: none"> <li>- สัมภาษณ์ นายอุดม วรรณบุญรัฐ สมาชิกวุฒิสภา สัมภาษณ์ ในรายการ “ห้องข่าวรัฐสภาแซนแนล ภาคค่ำ”</li> <li>- สัมภาษณ์ นายเจน นำชัยศิริ ในรายการ “ห้องข่าวรัฐสภาแซนแนล ภาคค่ำ”</li> </ul>	<ul style="list-style-type: none"> <li>- สถานีวิทยุโทรทัศน์รัฐสภา (TPTV 10) ออกอากาศ เมื่อวันที่ ๗ ตุลาคม ๒๕๖๒ เวลา ๑๗.๐๐ นาฬิกา</li> <li>- สถานีวิทยุโทรทัศน์รัฐสภา (TPTV 10) ออกอากาศ เมื่อวันที่ ๘ ตุลาคม ๒๕๖๒ เวลา ๑๗.๐๐ นาฬิกา</li> </ul> 	
	<p>๑.๒ จัดทำสปอตประชาสัมพันธ์ (spot)</p>	<p>๑. สื่อของวุฒิสภา</p> <ul style="list-style-type: none"> <li>- facebook วุฒิสภา</li> <li>- Twitter @SenateThailand</li> <li>- เว็บไซต์วุฒิสภา <a href="http://www.senate.go.th">www.senate.go.th</a></li> <li>- ช่องทาง line วุฒิสภา</li> <li>- Instrgram senatethailand</li> </ul>	



ช่วงเวลา	การดำเนินงาน	ช่องทางสื่อ	ผลการประชาสัมพันธ์
<p>๒. ระหว่างลงพื้นที่</p>	<p>๒.๑ สรุปรูปข่าวประชาสัมพันธ์ - จังหวัดระยอง (๙ ตุลาคม ๒๕๖๒)</p>	<p>๑. สื่อของวุฒิสภา</p> <ul style="list-style-type: none"> <li>- facebook วุฒิสภา</li> <li>- Twitter @SenateThailand</li> <li>- เว็บไซต์วุฒิสภา <a href="http://www.senate.go.th">www.senate.go.th</a></li> <li>- ช่องทาง line วุฒิสภา</li> <li>- Instrgram senatethailand</li> </ul> <p>๒. สื่อกลาง</p> <ul style="list-style-type: none"> <li>- สำนักงานประชาสัมพันธ์จังหวัดระยอง</li> </ul> <p><a href="https://www.facebook.com/328883330873028/posts/794762874285069/">https://www.facebook.com/328883330873028/posts/794762874285069/</a></p>  <ul style="list-style-type: none"> <li>- สถานีวิทยุกระจายเสียงแห่งประเทศไทย (สวท.ระยอง)</li> </ul> <p><a href="https://www.facebook.com/395200654266834/posts/753819345071628/">https://www.facebook.com/395200654266834/posts/753819345071628/</a></p> 	 

ช่วงเวลา	การดำเนินงาน	ช่องทางสื่อ	ผลการประชาสัมพันธ์
		<p>- สำนักข่าวกรมประชาสัมพันธ์  <a href="http://thainews.prd.go.th/th/news/detail/TCATG191009161947191">http://thainews.prd.go.th/th/news/detail/TCATG191009161947191</a></p>  <p>- หนังสือพิมพ์ไทยรัฐ                      คอลัมน์ ย้ำใหญ่การเมือง ฉบับวันที่ ๑๑ ตุลาคม ๒๕๖๒</p> <p>- หนังสือพิมพ์มติชนออนไลน์  <a href="https://www.matichon.co.th/region/news_1706309">https://www.matichon.co.th/region/news_1706309</a></p> 	  







ช่วงเวลา	การดำเนินงาน	ช่องทางสื่อ	ผลการประชาสัมพันธ์
	<p>- จังหวัดตราด (๑๐ ตุลาคม ๒๕๖๒)</p>	<p>- หนังสือพิมพ์ มวลชนบูรพา  <a href="https://m.facebook.com/story.php?story_fbid=1763724150438010&amp;id=100004013264128">https://m.facebook.com/story.php?story_fbid=1763724150438010&amp;id=100004013264128</a></p>  <p>- หนังสือพิมพ์ ตีตี้โพสต์ นิวส์  <a href="http://www.ddpostnews.com/57318">http://www.ddpostnews.com/57318</a></p>  <p>๑. สื่อของวุฒิสภา</p> <ul style="list-style-type: none"> <li>- facebook วุฒิสภา</li> <li>- Twitter @SenateThailand</li> <li>- เว็บไซต์วุฒิสภา <a href="http://www.senate.go.th">www.senate.go.th</a></li> <li>- ช่องทาง line วุฒิสภา</li> <li>- Instrgram senatethailand</li> </ul>	 

ช่วงเวลา	การดำเนินงาน	ช่องทางสื่อ	ผลการประชาสัมพันธ์
		<p><b>๒. ลีอกกลาง</b></p> <ul style="list-style-type: none"> <li>- สำนักงานประชาสัมพันธ์จังหวัดตราด  <a href="https://www.facebook.com/493561237328523/posts/3285626584788627/">https://www.facebook.com/493561237328523/posts/3285626584788627/</a></li> </ul>  <ul style="list-style-type: none"> <li>- สถานีวิทยุกระจายเสียงแห่งประเทศไทย (สวท.ตราด)  <a href="https://www.facebook.com/2016296308640277/posts/2460931704176733/">https://www.facebook.com/2016296308640277/posts/2460931704176733/</a></li> </ul>  <ul style="list-style-type: none"> <li>- หนังสือพิมพ์สยามรัฐ  <a href="https://siamrath.co.th/n/108132">https://siamrath.co.th/n/108132</a></li> </ul> 	  







ช่วงเวลา	การดำเนินงาน	ช่องทางสื่อ	ผลการประชาสัมพันธ์
		<p>-หนังสือพิมพ์ประชาชาติ</p> <p><a href="https://www.facebook.com/prachamatitrat/videos/2612554218972047/">https://www.facebook.com/prachamatitrat/videos/2612554218972047/</a></p>  <p>- สำนักงานเจ้าท่าภูมิภาคที่ ๖</p> <p><a href="https://m.facebook.com/story.php?story_fbid=935433866843199&amp;id=408424702877454">https://m.facebook.com/story.php?story_fbid=935433866843199&amp;id=408424702877454</a></p> 	  



ช่วงเวลา	การดำเนินงาน	ช่องทางสื่อ	ผลการประชาสัมพันธ์
		<p>๒. สื่อกลาง</p> <ul style="list-style-type: none"> <li>- สำนักงานประชาสัมพันธ์จังหวัดจันทบุรี  <a href="https://m.facebook.com/story.php?story_fbid=2473109686103484&amp;id=100002134297339">https://m.facebook.com/story.php?story_fbid=2473109686103484&amp;id=100002134297339</a></li> </ul>  <ul style="list-style-type: none"> <li>- สำนักข่าวกรมประชาสัมพันธ์  <a href="https://thainews.prd.go.th/th/news/detail/TCATG191010112855366">https://thainews.prd.go.th/th/news/detail/TCATG191010112855366</a></li> </ul>  <ul style="list-style-type: none"> <li>- สถานีวิทยุกระจายเสียงแห่งประเทศไทย (สวท.จันทบุรี)  <a href="https://www.facebook.com/1988982531374996/posts/2391967027743209/">https://www.facebook.com/1988982531374996/posts/2391967027743209/</a></li> </ul> 	  

ช่วงเวลา	การดำเนินงาน	ช่องทางสื่อ	ผลการประชาสัมพันธ์
		<p><a href="https://m.facebook.com/groups/204196189986035?view=permalink&amp;id=693214551084194">https://m.facebook.com/groups/204196189986035?view=permalink&amp;id=693214551084194</a></p>  <p>๓. สื่อท้องถิ่น - ข่าวจันทบุรี</p> <p><a href="https://www.facebook.com/pr.chanthaburi/posts/2526766667603703">https://www.facebook.com/pr.chanthaburi/posts/2526766667603703</a></p>  <p>- คมชัด AEC TV ออนไลน์</p> <p><a href="https://aec-tv-online2.com/?p=360274">https://aec-tv-online2.com/?p=360274</a></p> 	  





ช่วงเวลา	การดำเนินงาน	ช่องทางสื่อ	ผลการประชาสัมพันธ์
		<p>- ข่าวช้ดออนไลน์ <a href="http://www.khaochad.com/374529">http://www.khaochad.com/374529</a></p>   <p>- นิตยสาร PoliceMagazine24 <a href="https://policemagazine24.blogspot.com/2019/10/blog-post_841.html?m=1">https://policemagazine24.blogspot.com/2019/10/blog-post_841.html?m=1</a></p>   <p>- เคเบิลทีวี จันทบุรี (CTV) <a href="https://youtu.be/SoTKv0lCq6l">https://youtu.be/SoTKv0lCq6l</a></p> 	    

ช่วงเวลา	การดำเนินงาน	ช่องทางสื่อ	ผลการประชาสัมพันธ์
	<p>๒.๒ จัดทำคลิปวิดีโอสัมภาษณ์/สื่อสัมภาษณ์สมาชิกวุฒิสภา</p> <p>- คลิปสัมภาษณ์ นายเจน นำชัยศิริ สมาชิกวุฒิสภา และประชาชนจังหวัดระยองที่เข้าร่วมโครงการฯ</p> <p>- คลิปสัมภาษณ์ พลเอก วรพงษ์ สว่างเนตร สมาชิกวุฒิสภา ในฐานะรองประธานกรรมการโครงการฯ คนที่หนึ่ง และประชาชนตำบลแหลมกลัด จังหวัดตราดที่เข้าร่วมโครงการฯ</p> <p>- คลิปสัมภาษณ์ พลเอก วรพงษ์ สว่างเนตร สมาชิกวุฒิสภา ในฐานะรองประธานกรรมการโครงการฯ คนที่หนึ่ง และประชาชนจังหวัดจันทบุรีที่เข้าร่วมโครงการฯ</p>	<p>๑. สื่อของวุฒิสภา</p> <ul style="list-style-type: none"> <li>- facebook วุฒิสภา</li> <li>- Twitter @SenateThailand</li> <li>- เว็บไซต์วุฒิสภา <a href="http://www.senate.go.th">www.senate.go.th</a></li> <li>- ช่องทาง line วุฒิสภา, Instrgram senatethailand</li> </ul> <p>- <a href="https://youtu.be/U-wAJmxZR_E">https://youtu.be/U-wAJmxZR_E</a></p>  <p>- <a href="https://youtu.be/4xRm8P7vrKo">https://youtu.be/4xRm8P7vrKo</a></p>  <p>- <a href="https://youtu.be/h63pdIYgB8w">https://youtu.be/h63pdIYgB8w</a></p> 	  

ช่วงเวลา	การดำเนินงาน	ช่องทางสื่อ	ผลการประชาสัมพันธ์
<p>๓. หลังลงพื้นที่</p>	<p>๓.๑ เชิญสมาชิกวุฒิสภา สัมภาษณ์ในรายการของสถานีวิทยุโทรทัศน์รัฐสภา (TPTV 10) และสถานีวิทยุกระจายเสียงรัฐสภา</p>	<p>- สถานีวิทยุโทรทัศน์รัฐสภา (TPTV 10) ออกอากาศวันพุธที่ ๑๖ ตุลาคม ๒๕๖๒ เวลา ๑๒.๓๐ นาฬิกา ในรายการ “ห้องข่าวรัฐสภาแซนแนลภาคเที่ยง” โดยเชิญ นายอุดม วรรณัฐ สมาชิกวุฒิสภา ให้สัมภาษณ์</p> <div data-bbox="1137 555 1317 730" style="text-align: center;"> </div> <p>- สถานีวิทยุกระจายเสียงรัฐสภา (FM. 87.5) ออกอากาศวันศุกร์ที่ ๑๘ ตุลาคม ๒๕๖๒ เวลา ๐๗.๓๐ นาฬิกา ในรายการ “Inside รัฐสภา” โดยเชิญ นายเจน นำชัยศิริ สมาชิกวุฒิสภา ให้สัมภาษณ์</p> <div data-bbox="1137 1072 1317 1248" style="text-align: center;"> </div>	<div data-bbox="1594 226 2136 564" style="text-align: center;"> </div> <div data-bbox="1585 817 2145 1145" style="text-align: center;"> </div>

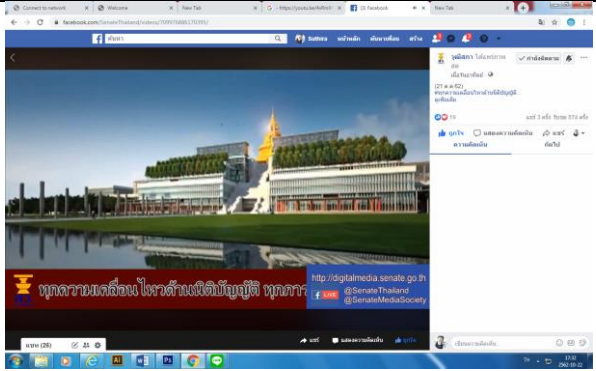
ช่วงเวลา	การดำเนินงาน	ช่องทางสื่อ	ผลการประชาสัมพันธ์
		<p>- สถานีวิทยุกระจายเสียงรัฐสภา (FM. 87.5) ออกอากาศวันจันทร์ที่ ๒๑ ตุลาคม ๒๕๖๒ ในรายการ “เกาะติดวุฒิสภา” โดยเชิญ ผู้ช่วยศาสตราจารย์บุญส่ง ไข่เกษ สมัชชิกวุฒิสภา ให้สัมภาษณ์</p> 	
	<p>๓.๒ จัดทำบทความ “สรุปพิเศษ” การลงพื้นที่ เพื่อเผยแพร่ในวารสาร “สารวุฒิสภา”</p>	<p>- วารสาร “สารวุฒิสภา” ฉบับเดือนพฤศจิกายน ๒๕๖๒</p>	<p>อยู่ระหว่างดำเนินการ</p>

# คลิปวิดีโอสัมภาษณ์สมาชิกวุฒิสภาและประชาชน

## โครงการสมาชิกวุฒิสภาพบประชาชนในพื้นที่จังหวัดภาคตะวันออก (ครั้งที่ ๓/๒๕๖๒) จังหวัดระยอง จังหวัดตราด และจังหวัดจันทบุรี



[https://youtu.be/U-wAJmxZR\\_E](https://youtu.be/U-wAJmxZR_E)

จังหวัดระยอง

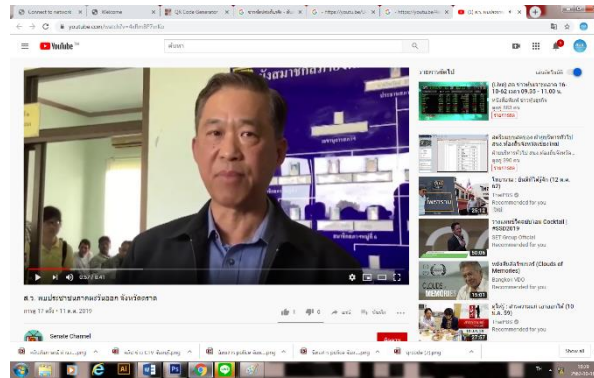

<https://youtu.be/4xRm8P7vrKo>

จังหวัดตราด



<https://youtu.be/h63pdIYqB8w>

จังหวัดจันทบุรี





# ส่วนที่ ๖

ภาคผนวก



**แนวทางการดำเนินการ**  
**เรื่องร้องเรียนและการแสดงความคิดเห็น**  
**โดยคณะกรรมการโครงการสมาชิกวุฒิสภามอบประชาชนในพื้นที่จังหวัดภาคตะวันออก**  
**ครั้งที่ ๓ จังหวัดระยอง ตราด จันทบุรี วันที่ ๙ - ๑๑ ตุลาคม ๒๕๖๒**

ลำดับ ที่	(ระบุ ชื่อ ที่อยู่ และเบอร์ติดต่อ ถ้ามี)	ประเด็นปัญหา/ร้องเรียน	การดำเนินงาน
<b>การร้องเรียนโดยหนังสือราชการส่งถึงวุฒิสภา มีจำนวน ๒ เรื่อง ดังนี้</b>			
๑.	<b>รศ.ดร.พิชัย สราญรมย์</b> <b>ที่อยู่ ๔๕/๓๕ หมู่ ๒ ตำบลจันทนิมิต</b> <b>อำเภอเมือง จังหวัดจันทบุรี</b> <b>เบอร์โทร ๐๘๑-๘๖๕๑ ๗๓๕</b> <b>(เสนอโดย : หนังสือ)</b>	ข้อเสนอแนะในการพัฒนาจังหวัดจันทบุรี ในด้านต่าง ๆ ดังนี้ ๑. การบริหารทรัพยากรน้ำธรรมชาติ ๒. ระบบคมนาคมและการขนส่ง ๓. ระบบการพัฒนาพลังงานและพลังงานทดแทนทดแทน ๔. การสาธารณสุขในจังหวัดจันทบุรี ๕. การวางผังเมืองของจังหวัดจันทบุรี ๖. ระบบการศึกษาจังหวัดจันทบุรี ๗. ทรัพยากรธรรมชาติและสิ่งแวดล้อม	สมาชิกวุฒิสภาได้รับเรื่องไว้ และนำส่ง คณะอนุกรรมการรวบรวม แยกแยะ และติดตามเรื่องร้องเรียนต่อไป  <b>๑๘ ต.ค. ๖๒</b> นำส่งสำนักบริหารงาน กลาง สำนักงานเลขาธิการวุฒิสภา เลขรับ ๑๙๘

ลำดับ ที่	(ระบุ ชื่อ ที่อยู่ และเบอร์ติดต่อ ถ้ามี)	ประเด็นปัญหา/ร้องเรียน	การดำเนินงาน
๒.	<p>นายอภิเดช บุญล้อม นายกเทศมนตรีตำบลตะกาทอง ที่อยู่ สำนักงานเทศบาลตำบล ตะกาทอง อำเภอเมือง จังหวัดตราด เบอร์โทร ๐๓๙-๕๑๗-๑๓๖-๗ (เสนอโดย : หนังสือ)</p>	<p>พื้นที่ตำบลตะกาทองและตำบลใกล้เคียง ยังมีพื้นที่ทางการเกษตร ที่ยังไม่ได้รับ เอกสารสิทธิ์หลายแปลง (เป็นพื้นที่รอยต่อระหว่างที่ดิน สปก. กับที่ดินที่มีเอกสาร สิทธิ์) ทำให้เกษตรกรขาดโอกาสในการได้รับความช่วยเหลือจากภาครัฐ เช่น การได้รับการชดเชยช่วยเหลือทางการเกษตร การขอไฟฟ้าเพื่อการเกษตร การ ขอก่อสร้างที่อยู่อาศัย การขอ GAP ด้านพืช เป็นต้น</p>	<p>สมาชิกวุฒิสภาได้รับเรื่องไว้ และนำส่ง คณะอนุกรรมการรวบรวม แยกแยะและ ติดตามเรื่องร้องเรียนเรียบร้อยแล้ว</p> <p>๑๘ ต.ค. ๖๒ นำส่งสำนักบริหารงาน กลาง สำนักงานเลขาธิการวุฒิสภา เลขรับ ๑๙๙</p>



ตารางสรุปข้อมูลโครงการสมาชิกวุฒิสภาพประชาชนภาคตะวันออกเฉียง (พื้นที่จังหวัดระยอง ตราด จันทบุรี) วันที่ ๙ - ๑๑ ตุลาคม ๒๕๖๒

ประเด็นในการพูดคุย	สาเหตุ หรือความเป็นมา	ความต้องการของพื้นที่		ข้อเสนอแนะจากสมาชิกวุฒิสภา	หมายเหตุ	การดำเนินการและติดตามผล
		ประชาชน	หน่วยงานภาครัฐ			
<b>๑. องค์การบริหารส่วนจังหวัดระยอง</b>						
<b>๑.๑ ประเด็นการกัดเซาะชายฝั่งในพื้นที่จังหวัดระยอง (เทศบาลเมืองมาบตาพุด)</b>  <b>ผู้นำกลุ่ม</b> นายบุญเลิศ แก่นสาร ผู้ใหญ่บ้าน หมู่ ๗ โทร. ๐๙ ๐๗๖๒ ๙๕๐๙	แนวชายฝั่งทะเลจังหวัดระยองประสบปัญหาถูกกัดเซาะเป็นระยะทางประมาณ ๒๑.๗๕ กิโลเมตร หรือคิดเป็นร้อยละ ๒๐.๘๒ ของความยาวชายฝั่งของจังหวัด โดยในจำนวนนี้มีแนวชายฝั่งที่ถูกกัดเซาะระดับวิกฤต จำนวนหลายแห่ง ได้แก่ ชายหาดแหลมเจริญถึงมาบตาพุด ชายหาดแสงจันทร์ ชายหาดตำบลเนินพระ เป็นต้น โดยแนวชายหาดได้ถูกกัดเซาะจนหายไป และมีการกัดเซาะจนถึงถนนเลียบชายหาด โดยเฉพาะช่วงที่มีพายุเข้าจะทำให้เกิดปัญหามากขึ้น	๑. โครงสร้างแข็ง ได้แก่ กำแพงกันคลื่น เชือกกันคลื่นนอกชายฝั่ง เชือกหิน เชือกกันทรายและคลื่น หรือรอดักทราย  ๒. โครงสร้างอ่อน ได้แก่ แนวไม้ไผ่ชะลอคลื่น เสาเข็มหรือเสาคอนกรีตสลายพลังคลื่น ไม้กรอกทราย การเติมทราย	ผู้นำท้องถิ่น และผู้นำชุมชน เสนอไปยังผู้ว่าราชการจังหวัด เพื่อขอให้มีการศึกษาแนวทางแก้ไข ได้แก่ การสร้างเขื่อนตามแนวชายหาด การสร้างกำแพงกันคลื่น การเติมทรายลงในทะเล การลงหินเพื่อลดแรงกระแทกของคลื่น ทั้งนี้ต้องผ่านการศึกษาและพิจารณาของ EIA ก่อน ซึ่งปัจจุบันยังไม่ได้มีการดำเนินการ ขอฝากให้มีการเร่งรัดและพิจารณาดำเนินการเพื่อแก้ปัญหาอย่างรวดเร็ว	๑. สนับสนุนให้มีการศึกษาถึงผลกระทบในภาพรวมของพื้นที่ตลอดแนวชายฝั่ง  ๒. เห็นสมควรเสนอประเด็นปัญหาดังกล่าวไปยังคณะกรรมการรวบรวม แยกแยะและติดตามเรื่องร้องเรียน	๑. <b>เรื่องนี้อยู่ใน</b> ๑.๑ <b>แผนปฏิรูปประเทศ ด้านทรัพยากรธรรมชาติและสิ่งแวดล้อม</b> ประเด็นทรัพยากรทางทะเลและชายฝั่ง  ๒. <b>ส่งต่อข้อมูล</b> - คณะอนุกรรมการรวบรวม แยกแยะและติดตามเรื่องร้องเรียน - คณะกรรมาธิการทรัพยากรธรรมชาติและสิ่งแวดล้อม	๒๙ ต.ค. ๖๒ นำส่งคณะอนุกรรมการรวบรวมแยกแยะและติดตามเรื่องร้องเรียน

ประเด็นในการพูดคุย	สาเหตุ หรือความเป็นมา	ความต้องการของพื้นที่		ข้อเสนอแนะจาก สมาชิกวุฒิสภา	หมายเหตุ	การดำเนินการ และติดตามผล
		ประชาชน	หน่วยงานภาครัฐ			
<p>๑.๒ ประเด็นการแก้ไข ปัญหาเกาะเสม็ดและ การทับซ้อนของพื้นที่</p> <p>ผู้นำกลุ่ม นายสมจิตร ทองบริสุทธิ์ ธนาภิรักษ์พื้นที่ระยอง โทร. ๐๖ ๕๕๑๓ ๑๘๖๑</p>	<p>ปัญหาทับซ้อนของพื้นที่เกาะ เสม็ดเกิดขึ้นในปี พ.ศ. ๒๕๒๔ จากการกั้นพื้นที่ ๗๐๐ ไร่ของ กรมอุทยานแห่งชาติกับ ประชาชนในพื้นที่ ซึ่งไม่มีการ รังวัด โดยมีเพียงการปักป้าย แนวเขตเท่านั้น ต่อมาในปี ๒๕๓๓ ได้มีการนำกำลังเข้า จับกุมผู้ประกอบการในพื้นที่ ๔๒ ราย จากนั้นในปี ๒๕๔๑ ได้มีการจับกุมเพิ่มขึ้นอีก ๒ ราย ขณะนั้นมีประชาชนเข้า ร้องเรียนและดำเนินการตาม กระบวนการของกฎหมาย ซึ่งคณะกรรมการป้องกันและ แก้ปัญหาการบุกรุกที่ดินของ รัฐ (กบร.) เข้ามาดำเนินการ แก้ไขและไกล่เกลี่ย</p>	<p>๑. ขอให้ตรวจสอบแนว เขตเดิม หากพบว่า ชำรุดควรรีบดำเนินการ ปรับปรุงแก้ไข</p> <p>๒. จัดส่งเจ้าหน้าที่ ลงพื้นที่ร่วมตรวจสอบ แนวเขตพร้อมประชาชน</p> <p>๓. ใช้พระราชบัญญัติ อุทยานแห่งชาติ พ.ศ. ๒๕๖๒ มาตรา ๑๖ วรรค ๒ เพื่อยกเลิก พื้นที่บางส่วนออกจาก กรมอุทยาน</p> <p>๔. ยกเลิกเขตอุทยาน แห่งชาติออกจากพื้นที่ เกาะเสม็ด</p> <p>๕. ใช้ประโยชน์จาก เขตพัฒนาเศรษฐกิจ พิเศษภาคตะวันออก (EEC) ในการกำหนด</p>	-ไม่มี-	<p>๑. แนะนำให้กรมธนารักษ์ ในพื้นที่รวบรวมเอกสาร และหลักฐานต่าง ๆ ข้อร้องเรียนจากชาวบ้าน และผู้ประกอบการ เสนอไปยังศูนย์ดำรงธรรม จังหวัด ปลัดกระทรวง ทรัพยากรธรรมชาติและ สิ่งแวดล้อม รวมถึง หน่วยงานอื่น ๆ ที่ เกี่ยวข้อง พร้อมทั้ง รวบรวมและนำส่งข้อมูล มายังวุฒิสภา เพื่อจะได้ ดำเนินการเร่งรัดและ ติดตามต่อไป</p>	<p>๑. <u>เรื่องนี้อยู่ใน</u> ๑.๑ แผนปฏิรูป ประเทศ ประเด็น ทรัพยากรธรรมชาติ และสิ่งแวดล้อม</p> <p>๒. <u>ส่งต่อข้อมูล</u> - คณะอนุกรรมการ รวบรวม แยกแยะและ ติดตามเรื่องร้องเรียน - คณะกรรมาธิการ ทรัพยากรธรรมชาติและ สิ่งแวดล้อม</p>	<p>๒๙ ต.ค. ๖๒</p> <p>นำส่งคณะอนุกรรมการ รวบรวมแยกแยะและ ติดตามเรื่องร้องเรียน</p>

ประเด็นในการพูดคุย	สาเหตุ หรือความเป็นมา	ความต้องการของพื้นที่		ข้อเสนอแนะจาก สมาชิกรัฐสภา	หมายเหตุ	การดำเนินการ และติดตามผล
		ประชาชน	หน่วยงานภาครัฐ			
		เขตผังเมืองเพื่อแก้ไข ปัญหาเขตอุทยาน แห่งชาติ ๖. ให้ผู้มีอำนาจสั่งการ ยับยั้งการจับกุม โดย ยึดหลักนิติธรรมและ อยู่บนพื้นฐานของการ อยู่ดีกินดี				
<p>๑.๓ ประเด็น ผลกระทบจากการ ดำเนินการของเขต พัฒนาพิเศษภาค ตะวันออกในพื้นที่ จังหวัดระยอง</p> <p>ผู้นำกลุ่ม นางภัทรชนันท์ ผ่องผาด โทร. ๐๘ ๑๑๗๒ ๑๔๘๐</p>	การพัฒนาพื้นที่เขตพัฒนาพิเศษ ภาคตะวันออกครอบคลุมใน หลายมิติ จึงทำให้เกิดผล กระทบหลายอย่างต่อชาวบ้าน และชุมชน ได้แก่ การออกผัง เมืองไม่เป็นไปตามหลักการผัง เมือง ทำลายระบบนิเวศ ทำลายวิถีชีวิตดั้งเดิม	<p>๑. ควรมีการฟื้นฟู อนุรักษ์ และคืน ประโยชน์กลับสู่ ท้องถิ่น โดยแก้ไข กฎหมายให้มีกองทุน ต่าง ๆ อาทิ</p> <p>- ควรมีกองทุนสนามบิน เพื่อช่วยเหลือและ พัฒนาพื้นที่โดยรอบ สนามบิน รวมทั้งชุมชน ใกล้เคียง</p>	องค์การปกครองส่วน ท้องถิ่นควรมีกฎหมายที่ สามารถสร้างและพัฒนา สาธารณูปโภคพื้นฐาน ขนาดเล็ก แทนรัฐได้ พร้อมทั้ง ปรับปรุงการ จัดเก็บและระบบภาษี โดยแก้ไขกฎหมายให้ สามารถจัดเก็บภาษีแก่ เรือที่เข้ามาเทียบท่า และนำรายได้ดังกล่าว	สมาชิกรัฐสภา ได้รับข้อคิดเห็นและ ข้อเสนอแนะจาก ประชาชนและ ภาคเอกชนที่นำเสนอ และจะดำเนินการส่งไป ยังคณะอนุกรรมการ รวบรวม แยกแยะและ ติดตามเรื่องร้องเรียน	<p><u>๑. เรื่องนี้อยู่ใน</u> ๑.๑ แผนแม่บทฯ ภายใต้ยุทธศาสตร์ชาติ ประเด็นเศรษฐกิจ พิเศษ</p> <p>๑.๒ แผนแม่บทฯ ภายใต้ยุทธศาสตร์ ประเด็นพื้นที่และ เมืองหน้าอยู่อัจฉริยะ</p> <p><u>๒. ส่งต่อข้อมูล</u> - คณะกรรมาธิการ เศรษฐกิจ การเงิน และการคลัง</p>	<p>๒๙ ต.ค. ๖๒</p> <p>นำส่งคณะอนุกรรมการ รวบรวมแยกแยะและ ติดตามเรื่องร้องเรียน</p>

ประเด็นในการพูดคุย	สาเหตุ หรือความเป็นมา	ความต้องการของพื้นที่		ข้อเสนอแนะจาก สมาชิกวุฒิสภา	หมายเหตุ	การดำเนินการ และติดตามผล
		ประชาชน	หน่วยงานภาครัฐ			
		<ul style="list-style-type: none"> <li>- ควรมีกองทุนน้ำเพื่อช่วยเหลือเกษตรกรและพัฒนาพื้นที่เกษตรกรรมโดยรอบโรงงาน</li> <li>- ควรตั้งกองทุนโรงไฟฟ้า และให้ชุมชนได้มีโอกาสดูแล และได้ประโยชน์โดยทั่วถึง</li> </ul>	ส่วนหนึ่งกลับมาพัฒนาท้องถิ่น		- คณะกรรมาธิการปกครองท้องถิ่น	
<p>นายสุทธ เหมสกล ที่อยู่ ๒๙/๑๘ หมู่ ๔ ตำบลบ้านฉาง อำเภอบ้านฉาง จังหวัดระยอง โทร. ๐๘๖-๓๑๒-๓๓๒๑</p> <p>(เสนอโดย : วาจา)</p>		<p>๑. โครงการขนาดเล็กที่ท้องถิ่นดูแลควรได้รับการยกเว้นระเบียบบางข้อบางประเด็น เพื่อให้ทำงานได้อย่างรวดเร็วมากขึ้น</p> <p>๒. ควรสนับสนุนงบประมาณ และข้อมูลแก่ท้องถิ่นได้อย่างรวดเร็ว ชุมชนและ</p>		<p>ดำเนินการส่งไปยังคณะอนุกรรมการรวบรวม แยกแยะและติดตามเรื่องร้องเรียน</p>	<p><u>๑. เรื่องนี้อยู่ใน</u> ๑.๑ แผนแม่บทภายใต้ยุทธศาสตร์ชาติ ประเด็นเขตเศรษฐกิจพิเศษ ๑.๒ แผนการปฏิรูปประเทศ ด้านกฎหมาย</p> <p><u>๒. ส่งต่อข้อมูล</u> - คณะกรรมาธิการการเศรษฐกิจ การเงินและการคลัง</p>	<p>๒๙ ต.ค. ๖๒</p> <p>นำส่งคณะอนุกรรมการรวบรวมแยกแยะและติดตามเรื่องร้องเรียน</p>

ประเด็นในการพูดคุย	สาเหตุ หรือความเป็นมา	ความต้องการของพื้นที่		ข้อเสนอแนะจาก สมาชิกวุฒิสภา	หมายเหตุ	การดำเนินการ และติดตามผล
		ประชาชน	หน่วยงานภาครัฐ			
		<p>โครงการพัฒนาเขตเศรษฐกิจพิเศษ EEC ควรดำเนินการไปพร้อม ๆ กันพร้อมร่วมกัน</p> <p>วางแผนอย่างต่อเนื่อง</p> <p>๓. แก้ข้อกฎหมายหรือข้อบังคับที่เป็นปัญหาต่อการพัฒนาควรได้รับการยกเว้น</p> <p>๔. ควรมีกองทุนสนามบินนานาชาติอยู่ตะเภ</p> <p>๕. ควรมีการจัดการเรื่องที่ดินที่ทำกินของชาวบ้านที่อยู่รอบเขตรัศมีเมืองการบิน ให้ได้มีเอกสารสิทธิ์</p> <p>๖. เพิ่มสถานพยาบาลให้สอดคล้องกับการเติบโตของเมือง</p>			<p>- คณะกรรมาธิการ การกฎหมาย การยุติธรรม และการ ตำรวจ</p>	



ประเด็นในการพูดคุย	สาเหตุ หรือความเป็นมา	ความต้องการของพื้นที่		ข้อเสนอแนะจาก สมาชิกรัฐสภา	หมายเหตุ	การดำเนินการ และติดตามผล
		ประชาชน	หน่วยงานภาครัฐ			
		๗. เพิ่มสถานศึกษา และยกระดับให้มี คุณภาพ ๘. ยกเว้นระเบียบการ ใช้เงินสมทบของ ท้องถิ่นในเขต EEC ๙. สนับสนุนท้องถิ่นที่ พร้อมจะยกฐานะพิเศษ ให้สามารถทำได้ อย่างรวดเร็ว ถูกต้องและ มั่นคง				

**๒. องค์การบริหารส่วนตำบลแหลมกลัด จังหวัดตราด**

<b>๒.๑ ประเด็นการค้า</b> <b>ชายแดน</b>  <b>ผู้นำกลุ่ม</b> นาวาเอกเชษฐา คุ้มเจริญ ผู้บังคับหน่วยเฉพาะกิจ นาวิกโยธินตราด โทร. ๐๘ ๓๗๐๒๖๘๘๘	ช่องทางการค้าทางธรรมชาติ บ้านท่าเส้นตั้งอยู่ที่ตำบล แหลมกลัด อำเภอเมือง จังหวัดตราด ติดกับบ้านหมอดา อำเภอเวียงแขวง จังหวัดโพธิสัตว์ ประเทศกัมพูชา มีประชากร ประมาณ ๓.๓ แสนคน และ บริเวณชายแดนมีโครงการ ก่อสร้างอสังหาริมทรัพย์ของ	๑. ขอให้รัฐช่วยผลักดัน การเปิดด่านท่าเส้น เป็นด่านถาวร เพื่อ ขยายการค้ากับจังหวัด พระตะบอง และ จังหวัดโพธิสัตว์ ประเทศกัมพูชา และ	จัดเวทีให้ทุกฝ่ายได้ ร่วมกันหารือเพื่อหา ข้อสรุปให้เป็นไปได้ ทิศทางเดียวกัน เพื่อลด ความขัดแย้งที่จะเกิดขึ้น ในอนาคต	สมาชิกรัฐสภา ได้รับข้อคิดเห็นและ ข้อเสนอแนะจาก ประชาชนและ ภาคเอกชนที่นำเสนอ และจะดำเนินการส่งไป ยังคณะอนุกรรมการ	<b>๑. เรื่องนี้อยู่ใน</b> <b>๑.๑ แผนแม่บทฯ</b> <b>ภายใต้ยุทธศาสตร์ชาติ</b> <b>ประเด็นเศรษฐกิจ</b> <b>พิเศษ</b>	<b>๒๙ ต.ค. ๖๒</b> <b>นำส่งคณะอนุกรรมการ</b> <b>รวบรวมแยกแยะและ</b> <b>ติดตามเรื่องร้องเรียน</b>
--	---	---	---	--	--	--

ประเด็นในการพูดคุย	สาเหตุ หรือความเป็นมา	ความต้องการของพื้นที่		ข้อเสนอแนะจาก สมาชิกวุฒิสภา	หมายเหตุ	การดำเนินการ และติดตามผล
		ประชาชน	หน่วยงานภาครัฐ			
	<p>นักลงทุนชาวจีน อาทิ โรงแรม บ่อนคาสิโน อาคารที่พักอาศัย ปั๊มน้ำมัน ร้านค้า เป็นต้น ซึ่งคาดว่าจะเกิดการขยายตัวอีกในอนาคต จนกลายเป็นชุมชนขนาดใหญ่ ทำให้เกิดการค้าการลงทุนและเม็ดเงินหมุนเวียนบริเวณชายแดนเพิ่มมากขึ้น ทั้งนี้ ช่องทางการค้าทางธรรมชาติบ้านท่าเสา จังหวัดตราด ถือเป็น ๑ ใน ๔ จุด ผ่านปรนที่รัฐบาลของทั้งสองประเทศจะยกระดับและเปิดเป็นจุดผ่านแดนถาวร</p>	<p>ผ่านไปยังประเทศเวียดนามได้</p> <p>๒. สภาความมั่นคงแห่งชาติ (สมช.) ได้อนุมัติในหลักการให้เปิดใช้เส้นทางด่านท่าเสาแล้ว แต่ให้จังหวัดดำเนินการหารือกับภาคประชาชนเพื่อหาแนวทางที่เหมาะสมและเสนอไปยัง ครม. ให้พิจารณา</p> <p>๓. จังหวัดช่วยเร่งรัดกรมป่าไม้ให้อนุมัติใช้พื้นที่ในการก่อสร้างถนนเพื่อเชื่อมต่อไปยังชายแดนด่านท่าเสา ระยะทาง ๒ กิโลเมตร ซึ่งกรมทางหลวงชนบท มีงบประมาณให้แล้ว</p> <p>๔. การบริหารจัดการ การเปิดการค้าที่ด่าน</p>		<p>รวบรวม แยกแยะและติดตามเรื่องร้องเรียน</p>	<p><u>๒. ส่งต่อข้อมูล</u></p> <p>- คณะกรรมาธิการพาณิชย์และอุตสาหกรรม</p> <p>- คณะกรรมาธิการการปกครองท้องถิ่น</p>	

ประเด็นในการพูดคุย	สาเหตุ หรือความเป็นมา	ความต้องการของพื้นที่		ข้อเสนอแนะจาก สมาชิกวุฒิสภา	หมายเหตุ	การดำเนินการ และติดตามผล
		ประชาชน	หน่วยงานภาครัฐ			
		ถาวร ขอให้ประโยชน์ ลงถึงชุมชนในพื้นที่ด้วย ๕. ประชาชนเรียกร้อง ให้ภาครัฐเข้ามาบริหาร จัดการให้ชาวบ้านมี ความพร้อมในการ ปรับตัวเพื่อรองรับการ เปิดด่านถาวรและได้รับ ประโยชน์อย่างแท้จริง				
<b>๒.๒ ประเด็นการ ประมง</b>  <b>ผู้นำกลุ่ม</b> นายวัชร เกิดสม ผู้ใหญ่บ้านหมู่ ๑ ตำบลแหลมกลัด โทร. ๐๘ ๙๒๕๔ ๘๗๙๙	ตราดมีชายฝั่งทะเลยาว ๑๖๕.๕ กิโลเมตร จรด ประเทศกัมพูชา มักจะมี ปัญหา เนื่องจากเรือประมง พากันซัดลอบ เข้ามาทำ ประมงชายฝั่งในระยะไม่เกิน ๓,๐๐๐ เมตร ซึ่งอยู่ในเขต ของประมงพื้นบ้าน ทำให้เกิด ปัญหาข้อขัดแย้งระหว่างกัน นอกจากนี้ ยังมีเรือประมงเข้า ไปจับปลาในน่านน้ำอาณาเขต	๑. เสนอให้มีการสร้าง เขื่อนกันทราย บริเวณ อ่าวราระ เพื่อป้องกัน คลื่นใหญ่จากลมทะเล หรือชุดลอร่องน้ำ ซึ่งขณะนี้ตื่นเงิน เพื่อให้เรือประมง สามารถเดินเรือผ่านได้ โดยเฉพาะอย่างยิ่ง ในช่วงน้ำลงต่ำ	-ไม่มี-	สมาชิกวุฒิสภา ได้รับข้อคิดเห็นและ ข้อเสนอแนะจาก ประชาชนและ ภาคเอกชนที่นำเสนอ และจะดำเนินการส่งไป ยังคณะอนุกรรมการ รวบรวม แยกแยะและ ติดตามเรื่องร้องเรียน	<b>๑. เรื่องนี้อยู่ใน</b> <b>๑.๑ แผนการปฏิรูป</b> <b>ประเทศด้าน</b> <b>ทรัพยากรธรรมชาติ</b> <b>และสิ่งแวดล้อม</b>  <b>๒. ส่งต่อข้อมูล</b> <b>- คณะกรรมาธิการ</b> <b>ทรัพยากรธรรมชาติ</b> <b>และสิ่งแวดล้อม</b>	<b>๒๙ ต.ค. ๖๒</b> <b>นำส่งคณะอนุกรรมการ</b> <b>รวบรวมแยกแยะและ</b> <b>ติดตามเรื่องร้องเรียน</b>

ประเด็นในการพูดคุย	สาเหตุ หรือความเป็นมา	ความต้องการของพื้นที่		ข้อเสนอแนะจาก สมาชิกวุฒิสภา	หมายเหตุ	การดำเนินการ และติดตามผล
		ประชาชน	หน่วยงานภาครัฐ			
<p>นายราวี ศิลาอาสน์ ที่อยู่ ๕๑ หมู่ ๒ ตำบล แหลมกลัด อำเภอเมือง ตราด จังหวัดตราด โทร. ๐๘ ๐๑๙๑ ๓๑๖๙</p> <p>นางนิภา ปั้นเงิน สมาชิกสภาองค์การ บริหาร ส่วนตำบลแหลมกลัด โทร. ๐๘ ๙๙๓๘ ๔๐๐๙</p>	<p>กัมพูชาโดยเสียค่าธรรมเนียม นอกระบบ ซึ่งเสี่ยงต่อการถูก จับกุม</p>	<p>๒. ประมงพื้นบ้าน มีข้อเสนอถึงภาครัฐ ให้แก้ไขปัญหาเรื่องการ จดทะเบียนเรือประมง ขนาดเล็กที่ยังไม่ สามารถดำเนินการได้ ตามกฎหมายและ ช่วยเหลือผู้ประกอบการ อาชีพประมงพื้นบ้าน เช่นเดียวกับที่สนับสนุน ภาคการเกษตรอื่น ๆ</p> <p>๓. ขอให้ช่วยแก้ไขปัญหา ใบอนุญาตที่อยู่อาศัย ริมน้ำ โดยปัจจุบันมีการ เก็บค่าเช่าที่แพงในอัตรา ตารางเมตรละ ๕ บาท ต่อปี ซึ่งชาวบ้านเห็นว่า มากเกินไปไม่สามารถ จ่ายได้</p>				

ประเด็นในการพูดคุย	สาเหตุ หรือความเป็นมา	ความต้องการของพื้นที่		ข้อเสนอแนะจาก สมาชิกวุฒิสภา	หมายเหตุ	การดำเนินการ และติดตามผล
		ประชาชน	หน่วยงานภาครัฐ			
		<p>๔. ขอให้ช่วยเหลือผู้ประกอบการเลี้ยงปลาเลี้ยงกุ้ง เนื่องจากปัจจุบันราคาตกต่ำมาก</p> <p>๕. เสนอให้มีกองทุนที่ดินเพื่อช่วยเหลือชาวบ้านริมน้ำ และขอให้หน่วยงานรัฐสนับสนุนงบประมาณจัดซื้อหรือหาทุนสำหรับจัดซื้อที่ดินให้แก่ชาวบ้านริมน้ำ</p>				
<p><b>๒.๓. ประเด็นการเกษตร</b></p> <p><b>ผู้นำกลุ่ม</b></p> <p>นายสมาน อินทรพัถร์ เกษตรและสหกรณ์ จังหวัดตราด โทร ๐๘ ๑๘๐๓ ๑๑๗๑</p>	<p>การทำเกษตรในจังหวัดตราด ยังพบการใช้ปุ๋ยและสารเคมีกำจัดศัตรูพืชเพื่อเพิ่มปริมาณและคุณภาพของผลผลิต ส่งผลให้เกษตรกรเสี่ยงต่อปัญหาสุขภาพ ซึ่งอาจก่อให้เกิดการเจ็บป่วยจากสารเคมีทางการเกษตร อีกทั้ง</p>	<p>๑. การประกาศยกเลิกยาฆ่าหญ้า ๓ รายการ ขอให้รัฐบาลจัดหาผลิตภัณฑ์ทดแทนในราคาที่เหมาะสม โดยขอให้สามารถใช้ตัวยาทั้ง ๓ รายการนี้ได้ไปพรังก่อน</p>	<p>กรมวิชาการเกษตร ซึ่งรับผิดชอบในการตรวจสอบทุเรียนส่งออก มีข้อจำกัดในการตรวจสอบในเรื่องของเวลา ประกอบกับทุเรียนมีระยะเวลาเน่าเสียทำให้การตรวจสอบต่ำกว่า</p>	<p>๑. สมาชิกวุฒิสภา เสนอให้มีการสนับสนุนทางวิชาการและทางธุรกิจ เพื่อนำมาใช้กับเกษตรกร ได้แก่ การหาตลาดและความต้องการของผู้บริโภค การสำรวจปัจจัยการ</p>	<p><b>๑. เรื่องนี้อยู่ใน ๑.๑ แผนแม่บทภายใต้ยุทธศาสตร์ชาติ ประเด็นการเกษตร</b></p> <p><b>๒. ส่งต่อข้อมูล - คณะกรรมาธิการ เกษตรและสหกรณ์</b></p>	<p><b>๒๙ ต.ค. ๖๒</b></p> <p>นำส่งคณะอนุกรรมการรวบรวมแยกแยะและติดตามเรื่องร้องเรียน</p>



ประเด็นในการพูดคุย	สาเหตุ หรือความเป็นมา	ความต้องการของพื้นที่		ข้อเสนอแนะจาก สมาชิกวุฒิสภา	หมายเหตุ	การดำเนินการ และติดตามผล
		ประชาชน	หน่วยงานภาครัฐ			
	<p>ผู้บริโภคยังได้รับผลกระทบจากการบริโภคสินค้าที่ใช้สารเคมีในการผลิต ประกอบกับปัจจุบันกระแสการผลิตสินค้าเกษตรทั่วโลกให้ความสำคัญกับการทำเกษตรอินทรีย์ ซึ่งเป็นกระบวนการผลิตสินค้าเกษตรที่ไม่ใช้ปุ๋ยเคมีสังเคราะห์ สารเคมีกำจัดศัตรูพืช ฮอร์โมนกระตุ้นการเจริญเติบโตของพืช และการตัดแปลงพันธุกรรมของสินค้าเกษตร</p>	<p>๒. ปัญหาการตัดทุเรียนอ่อน ทุเรียนขาดคุณภาพและทุเรียนไม่เป็นไปตามมาตรฐานที่กำหนดส่งผลกระทบต่อภาคการส่งออกทุเรียน และการบริโภคภายในประเทศ ขอให้ภาครัฐเข้ามาควบคุมคุณภาพและมาตรฐานการส่งออก สร้างจิตสำนึกแก่ชาวสวนทุเรียน เพื่อสร้างความเชื่อมั่นในภาคการส่งออก</p> <p>๓. ขอให้รัฐเข้ามาควบคุมต้นทุนการผลิตด้านการเกษตร ซึ่งปัจจุบันมีราคาสูงขึ้นอย่างต่อเนื่อง อาทิ</p>	<p>มาตรฐานจึงต้องมีการกำหนดมาตรฐานให้เกษตรกรมีความรับผิดชอบต่อทุเรียนทุกลูก อาจเป็นการรวมกลุ่มกันเพื่อขอการรับรองมาตรฐาน GMP โดยรัฐกำกับดูแลไม่ให้มีการสวมสิทธิ และระบบการแจกฟรีจากหน่วยงานรัฐต้องไม่มี</p>	<p>ผลิต สภาพที่ดินสภาพดิน พร้อมข้อมูลในการพัฒนาปรับปรุงทางด้านวิชาการ และการนำนวัตกรรมมาใช้ในการควบคุมและพัฒนาสายพันธุ์ตามความต้องการของตลาด พร้อมทั้งแนะนำให้เกษตรกรจังหวัดนำประเด็นที่ดินมาดำเนินการศึกษาให้เกิดเป็นมาตรฐานแก่ประชาชนด้วย</p> <p>๒. ดำเนินการส่งไปยังคณะอนุกรรมการรวบรวม แยกแยะและติดตามเรื่องร้องเรียน</p>		

ประเด็นในการพูดคุย	สาเหตุ หรือความเป็นมา	ความต้องการของพื้นที่		ข้อเสนอแนะจาก สมาชิกรัฐสภา	หมายเหตุ	การดำเนินการ และติดตามผล
		ประชาชน	หน่วยงานภาครัฐ			
		<p>น้ำมันเชื้อเพลิง ปุ๋ย ค่าจ้างแรงงาน การ ขนส่ง เป็นต้น</p> <p>๔. การขาดแคลน แรงงานเกษตรในช่วง เก็บเกี่ยวผลผลิต เนื่องจากภาวะเปียบใน การขอแรงงานต่างด้าว ในระบบมีความยุ่งยาก และใช้เวลานาน</p> <p>๕. ขอให้ภาครัฐ ดำเนินการเปิดตลาด กลางสินค้าการเกษตร ในลักษณะเดียวกับ ตลาดไท และสี่มุมเมือง เพื่อเป็นแหล่งกระจาย สินค้าของภาคตะวันออก และลดต้นทุนการขนส่ง</p> <p>๖. ขอให้รัฐผลักดัน ราคาสินค้าการเกษตร</p>				

ประเด็นในการพูดคุย	สาเหตุ หรือความเป็นมา	ความต้องการของพื้นที่		ข้อเสนอแนะจาก สมาชิกวุฒิสภา	หมายเหตุ	การดำเนินการ และติดตามผล
		ประชาชน	หน่วยงานภาครัฐ			
		ให้สูงขึ้นอย่างแท้จริง แทนการพุงราคา หรือประกันราคา ๗. ขอให้ภาครัฐ ช่วยเหลือในเรื่อง เอกสารสิทธิ์ สปก. และปรับปรุงกฎหมาย สปก. ให้มีความยืดหยุ่น สามารถใช้ประโยชน์ จากที่ดินเพื่อขับเคลื่อน เศรษฐกิจได้ เช่น เปลี่ยน ป่าเสื่อมโทรมให้เป็น แหล่งชุมชน				
๒.๔. ประเด็นการ ท่องเที่ยว  ผู้นำกลุ่ม น.ส. จิตรารภรณ์ ฝั้นศิริ ท่องเที่ยวจังหวัดตราด โทร. ๐๓๙ ๕๒๓ ๓๖๙	จังหวัดตราดมีนักท่องเที่ยวและผู้มาเยือนเพิ่มขึ้นทุกปี โดยในปี พ.ศ. ๒๕๖๑ มีจำนวนนักท่องเที่ยวถึง ๒,๑๖๖,๑๗๖ คน ส่งผลให้มีรายได้ที่เกิดจากภาคการท่องเที่ยวเป็นจำนวน ๑๙,๑๒๖ ล้านบาท เนื่องจาก	๑. ต้องการให้ยกระดับ ด้านชายแดนจังหวัด ตราด จำนวน ๓ ด้าน ให้เป็นด่านผ่อนปรน ที่สามารถใช้พาสปอร์ต และได้รับวีซ่าชั่วคราว จำนวน ๓ วัน ๒ คืน	-ไม่มี-	นำข้อคิดเห็นและ ข้อเสนอแนะจาก ประชาชนและภาคเอกชน ดำเนินการส่งไปยัง คณะอนุกรรมการ รวบรวม แยกแยะและ ติดตามเรื่องร้องเรียน	๑. <u>เรื่องนี้อยู่ใน</u> ๑.๑ <u>แผนแม่บทภายใต้</u> <u>ยุทธศาสตร์ชาติ</u> <u>ประเด็นการท่องเที่ยว</u>  ๒. <u>ส่งต่อข้อมูล</u> <u>- คณะกรรมาธิการการ</u> <u>ท่องเที่ยว</u>	๒๙ ต.ค. ๖๒ นำส่งคณะอนุกรรมการ รวบรวมแยกแยะและ ติดตามเรื่องร้องเรียน

ประเด็นในการพูดคุย	สาเหตุ หรือความเป็นมา	ความต้องการของพื้นที่		ข้อเสนอแนะจาก สมาชิกรัฐสภา	หมายเหตุ	การดำเนินการ และติดตามผล
		ประชาชน	หน่วยงานภาครัฐ			
	มีแหล่งท่องเที่ยวที่น่าสนใจ โดยเฉพาะหมู่เกาะต่าง ๆ ซึ่งเป็นแหล่งท่องเที่ยวระดับนานาชาติ โดยเมื่อนักท่องเที่ยวเข้ามาท่องเที่ยวจำนวนมาก ส่งผลให้สินค้าภาคการเกษตร อาทิ ผลไม้มีราคาดีขึ้นและขายได้ในปริมาณเพิ่มมากขึ้น นอกจากนี้ นักท่องเที่ยวชาว กัมพูชายังให้ความสนใจที่จะเข้ามาท่องเที่ยวทางทะเลมากขึ้น ซึ่งตำบลแหลมกลัด จังหวัดตราด มีพื้นที่ธรรมชาติ และพื้นที่เชิงประวัติศาสตร์ที่สามารถรองรับนักท่องเที่ยวได้อีกมากมาย	เป็นลักษณะสนับสนุนการท่องเที่ยว ซึ่งมีตัวอย่างของจังหวัดหนองคายโมเดล ๒. ต้องการให้รัฐสร้างสะพานและเส้นทางคมนาคม (ถนน) เข้าสู่เกาะช้าง จังหวัดตราด โดยขอให้ภาครัฐสนับสนุนเคเบิลคาร์ (Cable Car) เพื่อส่งเสริมภาคการท่องเที่ยว ๓. ต้องการงบประมาณสนับสนุนจากภาครัฐ มาพัฒนาพื้นที่และแหล่งท่องเที่ยวในอัตราที่มากกว่าการจัดสรรในระบบปกติ เนื่องจากจังหวัดตราดสามารถจัดเก็บรายได้จากการท่องเที่ยว โดยนำส่งเข้าส่วนกลางเป็น			- คณะกรรมการ ปกครองส่วนท้องถิ่น	

ประเด็นในการพูดคุย	สาเหตุ หรือความเป็นมา	ความต้องการของพื้นที่		ข้อเสนอแนะจาก สมาชิกวุฒิสภา	หมายเหตุ	การดำเนินการ และติดตามผล
		ประชาชน	หน่วยงานภาครัฐ			
		จำนวนมาก ในขณะที่ การจัดสรรรายได้ของ จังหวัดอยู่ในอัตราปกติ เช่นเดียวกับจังหวัดอื่น ๆ ๔. ขอให้ภาครัฐ สนับสนุนเรื่องของครู สอนด้านน้ำที่เป็นของ คนไทย เพื่อนำรายได้ เข้าสู่ประเทศไทย				
<p><b>นายวิระชาญ</b> <b>ทีปารยะกุล</b> นายกเทศมนตรี คลองใหญ่ <b>ที่อยู่</b> เทศบาลตำบล คลองใหญ่ หมู่ ๒ ถนน มุ่งศิริ ตำบลคลองใหญ่ อำเภอคลองใหญ่ จังหวัดตราด <b>โทร.</b> ๐๘๑-๘๖๔-๓๙๒๕</p>	<p>พื้นที่สร้างสำนักงานบนพื้นที่ ราชพัสดุ ซึ่งข้อมูลของที่ดินใช้ สำหรับเป็นที่ตั้งสำนักงาน เทศบาลฯ เดิมสมัยที่เป็น สุขาภิบาลนั้น ได้กันพื้นที่ไว้ และได้ถมที่ดินจำนวน ๑๘ ไร่ แต่จำเป็นต้องใช้งบประมาณ จำนวนมากจึงต้องใช้วิธีการกู้ เงินเพื่อการถมดินและการ ก่อสร้างสำนักงาน โดยในการ กู้เงินจะต้องมีเอกสารสิทธิ์</p>	<p>๑. ต้องการให้ภาครัฐ ช่วยเหลือให้สามารถใช้ ที่ราชพัสดุในการ ก่อสร้างเทศบาลได้</p>	-ไม่มี-	<p>นำข้อคิดเห็นและ ข้อเสนอแนะจาก ประชาชนและภาคเอกชน ดำเนินการส่งไปยัง คณะอนุกรรมการ รวบรวม แยกแยะและ ติดตามเรื่องร้องเรียน</p>	<p><u>๑. เรื่องนี้อยู่ใน</u> <u>๑.๑ แผนปฏิรูป</u> <u>ประเทศ ด้านการ</u> <u>บริหารราชการแผ่นดิน</u></p> <p><u>๒. ส่งต่อข้อมูล</u> <u>- คณะกรรมการการ</u> <u>ปกครองท้องถิ่น</u> <u>- คณะกรรมการการ</u> <u>บริหารราชการแผ่นดิน</u></p>	<p><b>๒๙ ต.ค. ๖๒</b> นำส่งคณะอนุกรรมการ รวบรวมแยกแยะและ ติดตามเรื่องร้องเรียน</p>



ประเด็นในการพูดคุย	สาเหตุ หรือความเป็นมา	ความต้องการของพื้นที่		ข้อเสนอแนะจาก สมาชิกรัฐสภา	หมายเหตุ	การดำเนินการ และติดตามผล
		ประชาชน	หน่วยงานภาครัฐ			
(เสนอโดย : วาจา มีเอกสารประกอบ)	<p>ดังนั้นจึงนำเรื่องดังกล่าวไป ปรึกษาผู้ว่าราชการจังหวัด ขณะนั้นในปี ๒๕๓๕ โดยผู้ว่า ได้ให้คำแนะนำให้โอนพื้นที่ สุขาภิบาลเป็นที่ราชพัสดุและ ให้ดำเนินการทำเรื่องขอใช้ใน ภายหลัง แต่เมื่อดำเนินการ โอนเป็นที่ราชพัสดุเรียบร้อยแล้ว แล้วปัญหาคือ ไม่สามารถขอ ใช้ที่ราชพัสดุได้เนื่องจากติด ข้อกำหนดของกรมส่งเสริม การปกครองส่วนท้องถิ่นและ กฎหมายของกรมการปกครอง ด้วยเหตุนี้ปัจจุบันเทศบาล คลองใหญ่จึงมีพื้นที่สำหรับใช้ เป็นสำนักงานเพียง ๑ ไร่ ซึ่ง คับแคบและยากต่อการ บริหารจัดการ และอำนวย ความสะดวกแก่ประชาชนทั้ง</p>					

ประเด็นในการพูดคุย	สาเหตุ หรือความเป็นมา	ความต้องการของพื้นที่		ข้อเสนอแนะจาก สมาชิกวุฒิสภา	หมายเหตุ	การดำเนินการ และติดตามผล
		ประชาชน	หน่วยงานภาครัฐ			
	ในด้านสาธารณสุขและการดูแลพี่น้องประชาชนด้านอื่น ๆ					
<p><b>นายสุรศักดิ์ อินทรประเสริฐ</b> นายกองค์การบริหารส่วนตำบลไม้รุต <b>ที่อยู่</b> องค์การบริหารส่วนตำบลไม้รุต อำเภอลองใหญ่ จังหวัดตราด <b>โทร.</b> ๐๘๑ ๗๓๓ ๗๙๙๐ <b>(เสนอโดย : วาจา มีเอกสารประกอบ)</b></p>	<p>ปัญหาเรื่องบ่อขยะซึ่งมีการลงทุนก่อสร้างอาคารโรงจัดเก็บซึ่งใช้งบประมาณจำนวนมาก ปัจจุบันมีการจัดเก็บขยะอยู่ที่วันละ ๒๐ ตัน แต่งบประมาณที่ได้รับการสนับสนุนอยู่ในอัตราที่น้อยมากโดยประมาณปีละ ๘๐๐,๐๐๐ บาท ดังนั้นจึงไม่สามารถนำเงินมาปรับปรุงหรือพัฒนาได้มากเท่าที่ควรการบริหารจัดการในงบประมาณที่จำกัดจึงทำได้ยาก ขอเสนอให้ยกเว้นระเบียบการใช้เงินอุดหนุนจัดการศูนย์รวมขยะจำนวน ๓% นี้</p>	<p>๑. ขอเพิ่มงบประมาณจากรัฐที่เคยอุดหนุน ๓% ให้มากขึ้น หรือให้ยกเลิกกฎหมายการอุดหนุนงบประมาณเพื่อจะได้จัดเก็บเอง ๒. ปัญหาเขตเศรษฐกิจพิเศษถูกประกาศใช้ในพื้นที่คลองใหญ่ทำให้ประชาชนเสียพื้นที่สาธารณะจำนวน ๘๙๕ ไร่ ซึ่งรวมถึงถนน ประปา โดยมี บริษัท พร็อพเพอร์ตี้ เพอร์เฟค เป็นผู้เข้ากับกรมธนารักษ์</p>	-ไม่มี-	<p>นำข้อคิดเห็นและข้อเสนอแนะจากประชาชนและภาคเอกชนดำเนินการส่งไปยังคณะอนุกรรมการรวบรวม แยกแยะและติดตามเรื่องร้องเรียน</p>	<p><u>๑. เรื่องนี้อยู่ใน</u> ๑.๑ แผนปฏิรูปประเทศด้านทรัพยากรธรรมชาติและสิ่งแวดล้อม ๑.๒ แผนการปฏิรูปประเทศ ด้านกฎหมาย ๑.๓ แผนแม่บทภายใต้ยุทธศาสตร์ชาติ ประเด็นด้านสังคม</p> <p><u>๒. ส่งต่อข้อมูล</u> - คณะกรรมาธิการทรัพยากรธรรมชาติและสิ่งแวดล้อม - คณะกรรมาธิการการเศรษฐกิจ การเงินและการคลัง - คณะกรรมาธิการการบริหารราชการแผ่นดิน</p>	<p><b>๒๙ ต.ค. ๖๒</b> นำส่งคณะอนุกรรมการรวบรวมแยกแยะและติดตามเรื่องร้องเรียน</p>

ประเด็นในการพูดคุย	สาเหตุ หรือความเป็นมา	ความต้องการของพื้นที่		ข้อเสนอแนะจาก สมาชิกวุฒิสภา	หมายเหตุ	การดำเนินการ และติดตามผล
		ประชาชน	หน่วยงานภาครัฐ			
<p>นายประจิม แพทย์นุเคราะห์ ที่อยู่ ๑๒๕ หมู่ ๑๐ ตำบลห้วยแร่ อำเภอบึง เมือง จังหวัด ตราด เบอร์โทร ๐๘๙-๕๒๐- ๕๗๒๗</p> <p>(เสนอโดย : วาจา มีเอกสารประกอบ)</p>	<p>กรณีปัญหาการไม่ยอมคืน พื้นที่สัมปทานป่าไม้สวนป่า ห้วยแร่ (ตามข้อเรียกร้องให้ คืนพื้นที่ให้รัฐของสภาองค์กร ชุมชนตำบลห้วยแร่)</p>	<p>ขอให้รัฐสนับสนุนทำป่า ชุมชนในพื้นที่ ๑,๙๐๐ ไร่ โดยให้รัฐเป็นพี่เลี้ยง และชาวบ้านหรือชุมชน เป็นคนดูแล โดยไม่พึ่งรัฐ</p>			<p><b>๑. เรื่องนี้อยู่ใน</b> ๑.๑ แผนปฏิรูป ประเทศ ด้านทรัพยากร ธรรมชาติและ สิ่งแวดล้อม</p> <p><b>๒. ส่งต่อข้อมูล</b> - คณะกรรมาธิการ ทรัพยากรธรรมชาติและ สิ่งแวดล้อม</p>	<p><b>๒๙ ต.ค. ๖๒</b> นำส่งคณะอนุกรรมการ รวบรวมแยกแยะและ ติดตามเรื่องร้องเรียน</p>
<b>๓. องค์การบริหารส่วนจังหวัดจันทบุรี</b>						
<p><b>๓.๑ ประเด็นการขาด แคลนแรงงานในช่วง เก็บเกี่ยวผลผลิตทาง การเกษตร</b></p> <p><b>ผู้นำกลุ่ม</b> นายอำนาจ จันทรส นายกสมาคมชาวสวน ลำไยจังหวัดจันทบุรี โทร. ๐๘ ๑๘๖๔๘๓๕๔</p>	<p>ในการเก็บเกี่ยวผลผลิตภาค การเกษตรที่จังหวัดจันทบุรี มี ความจำเป็นอย่างยิ่งที่ต้องใช้ แรงงานต่างด้าวในการเก็บ ผลผลิต หากช้าจะทำให้ไม่ สามารถกระจายผลผลิตออกสู่ ตลาดปลายทางได้ตรง เวลา ส่งผลทำให้เกิดความ เสียหายมากขึ้นและยังส่งผล ต่อราคาผลไม้ ทั้งนี้ ผลผลิต</p>	<p>๑. ขอให้ภาครัฐช่วยเร่ง แก้ไขปัญหากับการ ต่อใบอนุญาตแรงงาน ต่างด้าว โดยเฉพาะใน ขั้นตอนการตรวจสุขภาพ ซึ่งต้องดำเนินการทุกเดือน ทำให้เสียเวลา และ งบประมาณ</p> <p>๒. ขอให้ภาครัฐควร จัดบริการในรูปแบบ</p>	<p>สำนักงานจัดหางาน จังหวัดควรเร่งดำเนินการ ขออนุญาตต่อกรมการ จัดหางาน เพื่อจัดทำ โครงการ one stop service ในการขอและ ต่อใบอนุญาตนำเข้า แรงงาน โดยผ่านระบบ อิเล็กทรอนิกส์ โดยใช้</p>	<p>นำข้อคิดเห็นและ ข้อเสนอแนะจาก ประชาชนและภาคเอกชน ดำเนินการส่งไปยัง คณะอนุกรรมการ รวบรวม แยกแยะและ ติดตามเรื่องร้องเรียน</p>	<p><b>๑. เรื่องนี้อยู่ใน</b> ๑.๑ แผนแม่บทภายใต้ ยุทธศาสตร์ชาติ ด้าน การเกษตร</p> <p><b>๒. ส่งต่อข้อมูล</b> - คณะกรรมาธิการ การเกษตรและสหกรณ์ - คณะกรรมาธิการการ พาณิชย์และสหกรณ์ - คณะกรรมาธิการ การแรงงาน</p>	<p><b>๒๙ ต.ค. ๖๒</b> นำส่งคณะอนุกรรมการ รวบรวมแยกแยะและ ติดตามเรื่องร้องเรียน</p>

ประเด็นในการพูดคุย	สาเหตุ หรือความเป็นมา	ความต้องการของพื้นที่		ข้อเสนอแนะจาก สมาชิกรัฐสภา	หมายเหตุ	การดำเนินการ และติดตามผล
		ประชาชน	หน่วยงานภาครัฐ			
	ภาคการเกษตรในจังหวัด จันทบุรี สามารถสร้างรายได้ เข้าประเทศมากกว่า ๕๐,๐๐๐ ล้านบาทต่อปี	one stop service ในทุกกระบวนการ ขออนุญาตนำเข้าแรงงาน และการต่อใบอนุญาต ๔. ขอให้ภาครัฐช่วย เร่งแก้ไขปัญหาในเรื่อง การขาดแคลนแรงงาน โดยเฉพาะช่วงฤดูเก็บ เกี่ยวลำไย (ระหว่าง เดือนตุลาคมถึง กุมภาพันธ์) และช่วง เก็บเกี่ยวผลไม้อื่น ๆ (ระหว่างเดือนมีนาคม ถึงกรกฎาคม)	แนวทางเดียวกันการ บริหารจัดการแรงงาน ซึ่งมีการจัดเก็บข้อมูล อัตลักษณ์ตัวบุคคลเข้า ระบบสารสนเทศกลาง เชื่อมโยงหน่วยงานที่ เกี่ยวข้อง ๒. พิจารณาออก มาตรการระยะยาวใน การแก้ไขปัญหาการขาด แคลนแรงงานที่อาจ เกิดขึ้นในอนาคตอีก ๕ ปี ข้างหน้า			
๓.๒. ประเด็นการขาด แคลนแหล่งน้ำทาง การเกษตร	การขยายตัวของ จ.จันทบุรีใน ระยะ ๓๐ ปีที่ผ่านมา โดยเฉพาะทางด้านพืชผลทาง การเกษตร ทำให้เกิดการ ขยายตัวในภาคการเกษตร อีก	๑. ต้องการแหล่งกัก เก็บน้ำเพื่อการอุปโภค บริโภคและการเกษตร ในฤดูแล้งและพื้นที่กัก เก็บน้ำในช่วงอุทกภัย	๑. ควรนำปัญหาที่เกิดขึ้น เข้าสู่กระบวนการปฏิรูป ทั้งระบบ พร้อมทั้งเริ่ม ดำเนินการอย่างเป็น รูปธรรม เพื่อเป็นการ	สมาชิกรัฐสภา เห็นชอบกับการที่จะ จัดทำ EIA ให้ถูกต้อง สมบูรณ์ คณะสมาชิ กรัฐสภา จะนำปัญหา	๑. เรื่องนี้อยู่ใน ๑.๑ แผนแม่บทภายใต้ ยุทธศาสตร์ชาติ ด้าน การบริหารจัดการน้ำ ทั้งระบบ	๒๙ ต.ค. ๖๒ นำส่งคณะกรรมการ รวบรวมแยกแยะและ ติดตามเรื่องร้องเรียน

ประเด็นในการพูดคุย	สาเหตุ หรือความเป็นมา	ความต้องการของพื้นที่		ข้อเสนอแนะจาก สมาชิกวุฒิสภา	หมายเหตุ	การดำเนินการ และติดตามผล
		ประชาชน	หน่วยงานภาครัฐ			
<p>ผู้นำกลุ่ม น.ส. ภาวนา พรรณศิริ เกษตรและสหกรณ์ จังหวัดตราด โทร. ๐๙ ๒๙๒๔ ๑๕๘๒</p>	<p>ทั้งจังหวัดจันทบุรีมีผู้คนอพยพเข้ามา อยู่เป็นจำนวนมากจึงทำให้มี การขยายตัวทางด้านประชากร เพิ่มขึ้นตามไปด้วย ซึ่งในอดีตปัญหาแหล่งน้ำ อาจจะยังไม่มีปัญหามาก เพราะฝนตกต้องตามฤดูกาล มี การอนุรักษ์พื้นที่แหล่งน้ำ แต่ในปัจจุบันการเกษตรและ การท่องเที่ยวได้มีการขยายตัว ขึ้นเป็นจำนวนมากมีการบุก รุกผืนป่า ทำให้เกิดความแห้ง แล้งและเริ่มประสบปัญหาภัย แล้งจนทำให้เกษตรกรและ ชาวบ้านขาดแคลนน้ำเพื่อใช้ ในการอุปโภคบริโภค รวมทั้ง ใช้เพื่อการเกษตร ขณะที่ ปริมาณน้ำในลำคลองธรรมชาติ และแหล่งกักเก็บน้ำในชุมชน เริ่มเหลือน้อยลงจนไม่สามารถ</p>	<p>โดยขอให้มีการวาง ท่อส่งน้ำจากอ่างเก็บน้ำ คลองขลุ่ยไปยังพื้นที่ ๘ ตำบล ได้แก่ ตำบลตะ ปอน ตำบลบางชัน ตำบลบ่อ ตำบลวันยาว ตำบลช้าง ตำบลตรอกนอง ตำบลวังสรรพรส และ ตำบลมาบไฟ เพื่อแก้ไข ปัญหาขาดแคลนน้ำ ๒. ขอให้มีการแก้ไข กฎหมาย ระเบียบที่ เป็นอุปสรรค ทั้งเรื่อง การก่อสร้างอ่างเก็บน้ำ การบริหารจัดการดินที่ ขุดลอกจากคูคลอง ซึ่งไม่สามารถเอาดิน ออกจากพื้นที่ได้ เนื่องจากถือว่าเป็น ทรัพย์สินของแผ่นดิน</p>	<p>แก้ไขปัญหาในระยะยาว อย่างยั่งยืน ๒. กรณีการก่อสร้าง แหล่งเก็บกักน้ำติดขัด จากการใช้พื้นที่ของกรม อุทยาน สัตว์ป่า และ พันธุ์พืชนั้น กรม ชลประทานจะต้อง พยายามดำเนินการ จัดทำ EIA ให้ถูกต้อง ครบถ้วน เพื่อให้กรม อุทยานฯ พิจารณา หาก ไม่มี EIA การขออนุญาต ยอมไม่ได้รับการพิจารณา ๓. การจัดทำเส้นทางน้ำ ของทางจังหวัดจันทบุรี คงต้องใช้ระบบท่อส่งน้ำ มากกว่าใช้เส้นทางคูคลอง</p>	<p>ดังกล่าวเสนอต่อ คณะอนุกรรมการ รวบรวม แยกแยะและ ติดตามเรื่องร้องเรียน</p>	<p><a href="#">๒. ส่งต่อข้อมูล</a> <a href="#">๒.๑ คณะกรรมาธิการ</a> <a href="#">ทรัพยากรธรรมชาติและ</a> <a href="#">สิ่งแวดล้อม</a></p>	



ประเด็นในการพูดคุย	สาเหตุ หรือความเป็นมา	ความต้องการของพื้นที่		ข้อเสนอแนะจาก สมาชิกวุฒิสภา	หมายเหตุ	การดำเนินการ และติดตามผล
		ประชาชน	หน่วยงานภาครัฐ			
	<p>สับสนมาใช้ได้จึงทำให้ สถานการณ์ภัยแล้งในพื้นที่ ต่าง ๆ ในจังหวัดจันทบุรีเริ่มมี ปัญหาหนัก</p>	<p>โดยกรมเจ้าท่า หากชน ออกไปถือว่าลักทรัพย์ ของทางราชการ ทั้งนี้ เพื่อให้ท้องถิ่นสามารถ แก้ไขปัญหาด้วยตนเองได้</p> <p>๓. ขอให้ภาครัฐมี การบูรณาการระหว่าง หน่วยงานของรัฐซึ่งถือ กฎหมายคนละฉบับ เพื่อให้สามารถร่วมกัน แก้ไขปัญหาของ ประชาชนได้อาทิ การ ก่อสร้างอ่างเก็บน้ำที่ ต้องมีหน่วยงานหลาย หน่วยงานเข้ามา เกี่ยวข้องในกระบวนการ ขออนุญาต เช่นกรม อุทยานฯ ป่าสงวน แห่งชาติ และเขตรักษา พันธุ์สัตว์ป่า เป็นต้น</p> <p>๔. ขอให้สำนักงาน ทรัพยากรน้ำแห่งชาติ (สทช.) จัดให้มี ยุทธศาสตร์การบริหาร</p>				

ประเด็นในการพูดคุย	สาเหตุ หรือความเป็นมา	ความต้องการของพื้นที่		ข้อเสนอแนะจาก สมาชิกรัฐสภา	หมายเหตุ	การดำเนินการ และติดตามผล
		ประชาชน	หน่วยงานภาครัฐ			
		จัดการน้ำเพิ่มเติมเป็นยุทธศาสตร์ที่ ๗ การกักเก็บและใช้ประโยชน์จากน้ำฝนก่อนไหลลงสู่ทะเลหรือประเทศเพื่อนบ้าน ซึ่งจะทำให้ปริมาณน้ำฝนที่มีมากนำมาใช้ในช่วงขาดแคลนได้				
๓.๓ ประเด็นเกี่ยวกับกฎหมายผังเมืองของจังหวัดจันทบุรี  ผู้นำกลุ่ม นางบุญจิรา เจริญศักดิ์ โยธาธิการและผังเมือง โทร. ๐๘ ๑๕๗๖ ๙๙๗๘	ผังเมืองจังหวัดจันทบุรี เป็นไปตามความต้องการของคนในจังหวัด ซึ่งเกิดจากการทำประชาพิจารณ์จากผู้มีส่วนได้ส่วนเสียร่วมประชุมและตัดสินใจเป็นนโยบายในการกำหนดมาตรการด้านผังเมืองระดับพื้นที่อำเภอในอนาคต	๑. ขอให้ภาครัฐช่วยปรับปรุงกฎหมายเกี่ยวกับผังเมืองให้สอดคล้องกับความเจริญเติบโตที่เกิดขึ้นในปัจจุบันของจังหวัดจันทบุรี	๑. ควรนำเรื่องผังเมืองมาจัดทำเป็นยุทธศาสตร์ของจังหวัด โดยสำรวจความต้องการของชุมชน พื้นที่และส่วนราชการ เพื่อพัฒนาจังหวัดให้เจริญอย่างยั่งยืน อีกทั้งยังเป็นการรักษาทรัพยากรธรรมชาติ	คณะสมาชิกรัฐสภาได้รับประเด็นปัญหากฎหมายผังเมืองของจังหวัดจันทบุรีข้างต้นเพื่อเสนอต่อ  คณะอนุกรรมการรวบรวม แยกแยะและติดตามเรื่องร้องเรียน	<u>๑. เรือน้อยอยู่ใน</u> <u>๑.๑ แผนแม่บทภายใต้ยุทธศาสตร์ชาติ ด้านพื้นที่และเมืองน่าอยู่อัจฉริยะ</u>  <u>๒. ส่งต่อข้อมูล</u>  - คณะกรรมาธิการปกครองท้องถิ่น	<u>๒๙ ต.ค. ๖๒</u> นำส่งคณะอนุกรรมการรวบรวมแยกแยะและติดตามเรื่องร้องเรียน

ประเด็นในการพูดคุย	สาเหตุ หรือความเป็นมา	ความต้องการของพื้นที่		ข้อเสนอแนะจาก สมาชิกวุฒิสภา	หมายเหตุ	การดำเนินการ และติดตามผล
		ประชาชน	หน่วยงานภาครัฐ			
	๒๐ ปี เพื่อการจัดระเบียบการใช้ประโยชน์ที่ดิน ระบบคมนาคมและขนส่ง สาธารณูปโภค สาธารณูปการ และบริการสาธารณะ การส่งเสริมและพัฒนาโครงสร้างพื้นฐาน เพื่อรองรับความเจริญเติบโตขององค์การปกครองส่วนท้องถิ่น และสนับสนุนการดำเนินการพัฒนาท้องถิ่นให้สอดคล้องเชื่อมโยงกันในระดับอำเภอและระดับจังหวัด อย่างเป็นระบบ	๒.ขอให้ภาครัฐช่วยพิจารณาเรื่องเอกสารสิทธิต่าง ๆ ให้เกิดประโยชน์ต่อประชาชนมากที่สุด เช่น ปรับพื้นที่บ่อเลี้ยงกุ้งที่หมดสภาพเป็นที่พักโฮมสเตย์	(พื้นที่สี่เหลี่ยมตามกรอบผังเมือง) ดังนี้ - ควรจัดทำยุทธศาสตร์จังหวัด และกำหนดรายละเอียดของผังเมืองให้ชัดเจน - การจัดทำผังเมือง ควรสำรวจความต้องการของชุมชนและกำหนดข้อยกเว้นให้สามารถดำเนินการสร้างสถานประกอบการโรงแรมได้ เพื่อประโยชน์ของชุมชน ๒. พิสูจน์สิทธิสถานประกอบการ/โรงแรมตามพื้นที่ชายแดนอำเภอ สอยดาว และอำเภอโป่งน้ำวัวได้ครอบครองมาก่อนการประกาศเขตพื้นที่ปฏิรูปที่ดิน และ			

ประเด็นในการพูดคุย	สาเหตุ หรือความเป็นมา	ความต้องการของพื้นที่		ข้อเสนอแนะจาก สมาชิกวุฒิสภา	หมายเหตุ	การดำเนินการ และติดตามผล
		ประชาชน	หน่วยงานภาครัฐ			
			สำนักงานปฏิรูปที่ดิน จังหวัดจันทบุรีกำลัง พิจารณาเพิกถอนเขต พื้นที่ทับซ้อนกับโฉนด ของราษฎร			