เอกสารข่าว

คณะอนุกรรมาธิการติดตาม เสนอแนะ และเร่งรัดการปฏิรูปประเทศ
และการจัดทำและดำเนินการตามยุทธศาสตร์ชาติ
ด้านสิทธิมนุษยชน สิทธิเสรีภาพและการคุ้มครองผู้บริโภค
ฉบับที่ ๙/๒๕๖๖ วันที่ ๒๘ มีนาคม ๒๕๖๖

เมื่อวันอังคารที่ ๒๘ มีนาคม ๒๕๖๖ เวลา ๐๙.๓๐ นาฬิกา คณะอนุกรรมาธิการ ตสร. ด้านสิทธิมนุษยชน สิทธิเสรีภาพและการคุ้มครองผู้บริโภค ในคณะกรรมาธิการสิทธิมนุษยชน สิทธิเสรีภาพและการคุ้มครองผู้บริโภค วุฒิสภา ได้มีการประชุม ครั้งที่ ๙/๒๕๖๖ ผ่านสื่ออิเล็กทรอนิกส์ (โปรแกรม Cisco Webex Meetings) โดยมี **นายอนุศักดิ์ คงมาลัย ประธานคณะอนุกรรมาธิการ** เป็นประธานการประชุม และมีประเด็นการพิจารณาที่สำคัญ คือ

พิจารณาสรุปรายงานการเดินทางไปศึกษาดูงาน "สิทธิชุมชนกับการบริหารจัดการน้ำในพื้นที่อำเภอบางปลาม้า จังหวัดสุพรรณบุรี"

คณะอนุกรรมาธิการ ได้มีข้อสรุปสำคัญจากการเดินทางไปศึกษาดูงานเพื่อติดตาม เสนอแนะและเร่งรัดการขับเคลื่อน "สภาองค์กรชุมชนตำบล" กับยุทธศาสตร์ชาติด้านการสร้างโอกาสและความเสมอภาคทางสังคม กรณีศึกษา "สิทธิชุมชนกับการบริหารจัดการน้ำในเขตพื้นที่อำเภอบางปลาม้า จังหวัดสุพรรณบุรี" (ตำบลตะค่า ตำบลจรเข้ใหญ่ ตำบลองครักษ์ ตำบลสาลี และตำบลกฤษณา) ดังนี้

หากจะเสริมสร้างความเข้มแข็งให้กับสภาองค์กรชุมชนตำบลในพื้นที่เป้าหมาย จะต้องพิจารณาปัจจัยสำคัญ ได้แก่

(๑) แกนนำและสมาชิกสภาองค์กรชุมชนตำบล
(๒) ผู้บริหารและสมาชิกสภาท้องถิ่น กำนัน ผู้ใหญ่บ้านในพื้นที่
(๓) การมีกิจกรรมที่ดำเนินการอย่างต่อเนื่องและเป็นรูปธรรม
(๔) งบประมาณ
(๕) แกนนำสภาองค์กรชุมชนระดับจังหวัด

ข้อเสนอแนะต่อสภาองค์กรชุมชนตำบลในพื้นที่เป้าหมาย

- ต้องเร่งสื่อสาร สร้างความรู้ ความเข้าใจถึงประโยชน์และความสำคัญของสภาองค์กรชุมชนตำบล
- ต้องเป็นกลไกสำคัญในการเชื่อมโยงเพื่อให้เกิดพื้นที่กลางในระดับตำบล เพื่อขับเคลื่อนงานการพัฒนาชุมชนในทุกมิติแบบมีส่วนร่วม โดยอาจหยิบยกประเด็นการบริหารจัดการน้ำ ซึ่งเป็นเรื่องใกล้ตัวและเป็นประเด็นที่ชาวบ้านในชุมชนเห็นความสำคัญของปัญหาร่วมกันมาพูดคุยของคนชุมชนด้วยฉันทามติและมีความอย่างต่อเนื่อง เพื่อสร้างความสัมพันธ์ และการเห็นใจซึ่งกันและกัน ถือเป็นกลไกที่จะให้คนในชุมชนเกิดความเข้มแข็งทางความคิดและความสามัคคีของชุมชน ซึ่งท้ายที่สุดก็จะส่งเสริมให้คนและกลุ่มองค์กรในชุมชนเกิดการเชื่อมโยงกัน

ข้อเสนอแนะต่อสภาองค์กรชุมชนตำบลในพื้นที่เป้าหมาย (ต่อ)

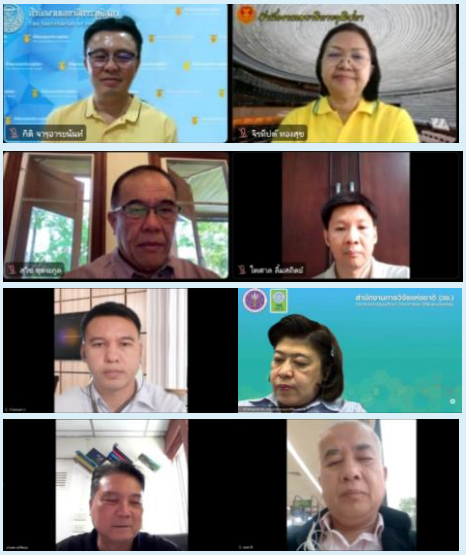

- สภาองค์กรชุมชนตำบลและคนในชุมชนซึ่งเป็นเจ้าของพื้นที่จะต้องมองเห็นปัญหาร่วมกันจะต้องสำรวจตัวเอง จัดทำข้อมูลการบริหารการจัดการชุมชน จัดทำผังน้ำ รวบรวมปัญหาที่ ข้อขัดข้องเชิงกฎหมายและข้อปฏิบัติ และความต้องการของชุมชน พร้อมทั้งเสนอแนวทางการแก้ไขปัญหาและข้อสรุปให้กับภาครัฐและหน่วยงานที่เกี่ยวข้องอย่างเป็นระบบและเป็นรูปธรรม
- ควรส่งเสริมให้สมาชิกและประชาชนในตำบล นำแนวคิดทฤษฎีเศรษฐกิจพอเพียงมาเป็นหลักสำคัญในการพัฒนาชุมชน สนับสนุนการทำเกษตรแบบผสมผสาน ลดการใช้สารเคมี ลดการใช้พลังงานหรือปรับเปลี่ยนมาใช้พลังงานทดแทน เพื่อเป็นการลดต้นทุนในการผลิต

ประมวลภาพการเดินทางไปศึกษาดูงาน

ข้อเสนอแนะต่อองค์กรปกครองส่วนท้องถิ่นในพื้นที่เป้าหมาย

- ต้องให้ความสำคัญกับสภาองค์กรชุมชนตำบลและส่งเสริมให้เจ้าหน้าที่ศึกษาพระราชบัญญัติสภาองค์กรชุมชน พ.ศ. ๒๕๕๑ และเจตนารมณ์ของกฎหมายดังกล่าวให้เข้าใจอย่างถ่องแท้
- ส่งเสริมสนับสนุนสภาองค์กรชุมชนในด้านงบประมาณ สถานที่ บุคลากร เครื่องมืออุปกรณ์ ข้อมูลข่าวสาร การเสริมอำนาจประชาชน การให้อำนาจในการตัดสินใจ ตลอดจนการบูรณาการแผนพัฒนาท้องถิ่นกับสภาองค์กรชุมชนร่วมกัน
- ต้องลดความเป็นราชการของหน่วยงานลง เพื่อให้เข้าถึงปัญหาและความต้องการของประชาชนและหันมามีบทบาทในการเป็นองค์กรทางสังคมที่เน้นการดำเนินงานโดยอาศัยความร่วมมือจากทุกภาคส่วน

ข้อเสนอแนะต่อหน่วยงานของรัฐ

- จังหวัดต้องจัดให้มีช่องทางการสื่อสารและการกระจายข้อมูลข่าวสารของทางราชการ มีช่องทางในรับฟังปัญหาความเดือดร้อนของประชาชน ข้อเสนอแนะและความต้องการของชุมชนอยู่เสมอ เพื่อให้สามารถสื่อสารทางตรงกับเครือข่ายภาคประชาชนหรือสภาองค์กรชุมชน อันทำให้โครงการที่จะดำเนินการสอดคล้องกับความต้องการของประชาชนในแต่ละชุมชนที่แท้จริง
- สถาบันพัฒนาองค์กรชุมชน (องค์การมหาชน) ต้องเร่งพัฒนาศักยภาพผู้นำองค์กรชุมชนในตำบลพื้นที่เป้าหมาย จัดระบบการศึกษาดูงาน เพื่อให้สมาชิกสภาองค์กรชุมชนได้พัฒนาศักยภาพด้านการจัดการรวมถึงการพัฒนาศักยภาพด้านการเป็นวิทยากรกระบวนการ และพัฒนาสมาชิกให้รับผิดชอบและเป็นผู้นำกิจกรรม
- สถาบันพัฒนาองค์กรชุมชน (องค์การมหาชน) ควรทบทวนพระราชบัญญัติสภาองค์กรชุมชน พ.ศ. ๒๕๕๑ โดยเฉพาะประเด็นงบประมาณอุดหนุนรายปีให้กับสภาองค์กรชุมชน เพื่อให้สภาองค์กรชุมชนได้รับการสนับสนุนงบประมาณที่เพียงพอต่อการดำเนินงาน