แผนปฏิบัติราชการสำนักงานเลขาธิการวุฒิสภา

พ.ศ. ๒๕๖๓ - ๒๕๖๕

สำนักนโยบายและแผน
สำนักงานเลขาธิการวุฒิสภา

แผนปฏิบัติราชการสำนักงานเลขาธิการวุฒิสภา

พ.ศ. ๒๕๖๓ - ๒๕๖๕

สำนักนโยบายและแผน
สำนักงานเลขาธิการวุฒิสภา

คำนำ

สำนักงานเลขาธิการวุฒิสภา ได้ดำเนินการจัดทำแผนปฏิบัติราชการสำนักงานเลขาธิการวุฒิสภา พ.ศ. ๒๕๖๓ – ๒๕๖๕ โดยมีกระบวนการวิเคราะห์สภาพแวดล้อมทั้งภายในและภายนอก เพื่อให้สอดคล้องกับรัฐธรรมนูญแห่งราชอาณาจักรไทย พุทธศักราช ๒๕๖๐ ยุทธศาสตร์ชาติ ระยะ ๒๐ ปี แผนแม่บทภายใต้ยุทธศาสตร์ชาติ แผนการปฏิรูปประเทศ แผนพัฒนาเศรษฐกิจและสังคมแห่งชาติ ฉบับที่ ๑๒ และแผนต่าง ๆ ที่เกี่ยวข้อง รวมทั้งสร้างการมีส่วนร่วมโดยจัดให้มีการรับฟังความคิดเห็นของบุคลากรสำนักงานเลขาธิการวุฒิสภาทั่วทั้งองค์กร ในการจัดทำแผนดังกล่าวได้คำนึงถึงประสิทธิภาพและตอบสนองต่อความต้องการของผู้รับบริการ จึงได้นำความต้องการและความคาดหวังของสมาชิกวุฒิสภาและประชาชนมาเป็นข้อมูลประกอบการจัดทำแผนปฏิบัติราชการสำนักงานเลขาธิการวุฒิสภา พ.ศ. ๒๕๖๓ – ๒๕๖๕

แผนปฏิบัติราชการสำนักงานเลขาธิการวุฒิสภา พ.ศ. ๒๕๖๓ – ๒๕๖๕ เป็นการกำหนดทิศทางการปฏิบัติราชการของสำนักงานเลขาธิการวุฒิสภา โดยกำหนดเป็นวิสัยทัศน์ คือ **เป็นองค์กรหลักด้านนิติบัญญัติของประเทศที่มีสมรรถนะสูง ในการสนับสนุนภารกิจวุฒิสภา เพื่อประชาชนและประโยชน์ส่วนรวม** ทั้งนี้ เพื่อให้เกิดเป็นพลังขับเคลื่อนแผนปฏิบัติราชการฉบับนี้ให้เป็นไปในทิศทางเดียวกัน ขอให้ส่วนราชการในสังกัดสำนักงานเลขาธิการวุฒิสภา ใช้เป็นแนวทางในการปฏิบัติราชการให้เกิดผลสำเร็จตามวัตถุประสงค์และเป้าหมาย รวมทั้งเป็นแนวทางในการจัดทำแผนปฏิบัติราชการประจำปี แผนงบประมาณรายจ่ายประจำปี ตลอดจนนำไปสู่การติดตามและประเมินผลการดำเนินงานของสำนักงานเลขาธิการวุฒิสภาต่อไป

สำนักงานเลขาธิการวุฒิสภา
๑๐ กันยายน ๒๕๖๒

ประกาศสำนักงานเลขาธิการวุฒิสภา

ประกาศสำนักงานเลขาธิการวุฒิสภา
เรื่อง แผนปฏิบัติราชการสำนักงานเลขาธิการวุฒิสภา พ.ศ. ๒๕๖๓ – ๒๕๖๕

ด้วยสำนักงานเลขาธิการวุฒิสภาได้จัดทำแผนปฏิบัติราชการสำนักงานเลขาธิการวุฒิสภา พ.ศ. ๒๕๖๓ – ๒๕๖๕ เพื่อให้สอดคล้องกับรัฐธรรมนูญแห่งราชอาณาจักรไทย พุทธศักราช ๒๕๖๐ ยุทธศาสตร์ชาติ พ.ศ. ๒๕๖๑ – ๒๕๘๐ แผนแม่บทภายใต้ยุทธศาสตร์ชาติ แผนการปฏิรูปประเทศ แผนพัฒนาเศรษฐกิจและสังคมแห่งชาติ ฉบับที่ ๑๒ และแผนต่าง ๆ ที่เกี่ยวข้อง โดยมีการรับฟังความคิดเห็นของบุคลากรสำนักงานเลขาธิการวุฒิสภาทั่วทั้งองค์กร รวมทั้งความต้องการและความคาดหวังของสมาชิกวุฒิสภาและประชาชน เสร็จเรียบร้อยแล้ว

ดังนั้น จึงขอให้ส่วนราชการในสังกัดสำนักงานเลขาธิการวุฒิสภาทุกหน่วยงานได้ใช้สำหรับเป็นแนวทางในการปฏิบัติราชการให้เกิดผลสำเร็จตามวัตถุประสงค์และเป้าหมาย รวมทั้งเป็นแนวทางในการจัดทำแผนปฏิบัติราชการประจำปี แผนงบประมาณรายจ่ายประจำปี ตลอดจนนำไปสู่การติดตามและประเมินผลการดำเนินงานของสำนักงานเลขาธิการวุฒิสภาให้เป็นไปตามแผนปฏิบัติราชการสำนักงานเลขาธิการวุฒิสภา พ.ศ. ๒๕๖๓ – ๒๕๖๕ นี้ต่อไป

ประกาศ ณ วันที่ ๑๐ กันยายน พ.ศ. ๒๕๖๒

(นายนัท ผาสุข)
เลขาธิการวุฒิสภา

สารบัญ

หน้า

ส่วนที่ ๑ แผนปฏิบัติราชการสำนักงานเลขาธิการวุฒิสภา พ.ศ. ๒๕๖๓ – ๒๕๖๕ กับทิศทางและเป้าหมายการพัฒนาประเทศตามยุทธศาสตร์ชาติ ๑

ก. ทิศทางและเป้าหมายการพัฒนาของประเทศ ประกอบด้วย ยุทธศาสตร์ชาติ ระยะ ๒๐ ปี แผนแม่บทภายใต้ยุทธศาสตร์ชาติ แผนการปฏิรูปประเทศ และแผนพัฒนาเศรษฐกิจและสังคมแห่งชาติ ๑

๑. บทบาทและหน้าที่ของหน่วยงานภาครัฐ ตามพระราชบัญญัติการจัดทำยุทธศาสตร์ชาติ พ.ศ. ๒๕๖๐ ..... ๒

๒. บทบาทและหน้าที่ของหน่วยงานภาครัฐ ตามพระราชบัญญัติแผนและขั้นตอนการปฏิรูปประเทศ พ.ศ. ๒๕๖๐ ..... ๓

๓. ระดับของแผนตามมติคณะรัฐมนตรี วันที่ ๔ ธันวาคม ๒๕๖๐ ..... ๕

๔. สรุปสาระสำคัญของแผนแต่ละระดับ ๗

ข. แผนปฏิบัติราชการสำนักงานเลขาธิการวุฒิสภา พ.ศ. ๒๕๖๓ – ๒๕๖๕ กับทิศทางและเป้าหมายการพัฒนาประเทศตามยุทธศาสตร์ชาติ ๑๒

๑. หลักการความสอดคล้องกับยุทธศาสตร์ชาติ ๑๓

๒. หลักการความสอดคล้องกับแผนแม่บทภายใต้ยุทธศาสตร์ชาติ ๑๔

๓. หลักการความสอดคล้องกับแผนการปฏิรูปประเทศ ๑๗

๔. หลักการความสอดคล้องกับแผนพัฒนาเศรษฐกิจและสังคมแห่งชาติ ฉบับที่ ๑๒ (พ.ศ. ๒๕๖๐ – ๒๕๖๕) ๒๒

ส่วนที่ ๒ แผนปฏิบัติราชการสำนักงานเลขาธิการวุฒิสภา พ.ศ. ๒๕๖๓ – ๒๕๖๕ ..... ๓๑

วิสัยทัศน์ (Vision) ๓๑

ข้อมูลประกอบตัวชี้วัดวิสัยทัศน์ ๓๒

พันธกิจ (Mission) ๓๓

วัฒนธรรมองค์กร/ค่านิยมหลัก ๓๓

แผนปฏิบัติราชการ ๓๔

สารบัญ

หน้า

ส่วนที่ ๓ ตารางแสดงรายละเอียดแผนปฏิบัติราชการสำนักงานเลขาธิการวุฒิสภา พ.ศ. ๒๕๖๓ – ๒๕๖๕ ..... ๔๕

แผนปฏิบัติราชการเรื่องที่ ๑ ยกระดับการสนับสนุนงานด้านนิติบัญญัติ ๔๕

แผนปฏิบัติราชการเรื่องที่ ๒ พัฒนางานด้านการติดตาม เสนอแนะ และเร่งรัดการดำเนินการตามแผนการปฏิรูปประเทศ และการดำเนินการตามยุทธศาสตร์ชาติ ๕๒

แผนปฏิบัติราชการเรื่องที่ ๓ พัฒนาศักยภาพของบุคลากร เพื่อให้สอดคล้องกับความต้องการของผู้รับบริการเชิงรุก และทันต่อการเปลี่ยนแปลงในอนาคต ๕๔

แผนปฏิบัติราชการเรื่องที่ ๔ พัฒนาขีดความสามารถขององค์กรให้มีขีดสมรรถนะสูง ๖๓

แผนปฏิบัติราชการเรื่องที่ ๕ พัฒนาและเสริมสร้างการเมืองในระบอบประชาธิปไตยอันมีพระมหากษัตริย์ทรงเป็นประมุข และส่งเสริมการมีส่วนร่วมของประชาชน ๗๕

ส่วนที่ ๔ ประมาณการวงเงินงบประมาณของแผนปฏิบัติราชการสำนักงานเลขาธิการวุฒิสภา พ.ศ. ๒๕๖๓ – ๒๕๖๕ ..... ๘๓

สารบัญภาพ

หน้า

ภาพที่ ๑ แสดงระดับของแผนตามมติคณะรัฐมนตรี เมื่อวันที่ ๔ ธันวาคม ๒๕๖๐ ..... ๖

ภาพที่ ๒ แสดงโครงสร้างการเชื่อมโยงยุทธศาสตร์ชาติ และแผนแม่บทภายใต้ยุทธศาสตร์ชาติ ๙

ภาพที่ ๓ ความเชื่อมโยงระหว่างยุทธศาสตร์ชาติ และแผนแม่บทภายใต้ยุทธศาสตร์ชาติ ๒๓ ประเด็น (เบื้องต้น) ๙

ภาพที่ ๔ แสดงความเชื่อมโยงแผนปฏิบัติราชการสำนักงานเลขาธิการวุฒิสภา พ.ศ. ๒๕๖๓ – ๒๕๖๕ กับ ยุทธศาสตร์ชาติ แผนแม่บทภายใต้ยุทธศาสตร์ชาติ แผนการปฏิรูปประเทศ และแผนพัฒนาเศรษฐกิจและสังคมแห่งชาติ ๒๓

ภาพที่ ๕ แสดงกรอบแนวคิดการจัดทำแผนปฏิบัติราชการสำนักงานเลขาธิการวุฒิสภา พ.ศ. ๒๕๖๓ – ๒๕๖๕ ..... ๒๗

ภาพที่ ๖ แผนปฏิบัติราชการสำนักงานเลขาธิการวุฒิสภา พ.ศ. ๒๕๖๓ – ๒๕๖๕ ..... ๓๗

ภาพที่ ๗ แผนที่ยุทธศาสตร์ของสำนักงานเลขาธิการวุฒิสภา พ.ศ. ๒๕๖๓ – ๒๕๖๕ ..... ๓๙

ภาพที่ ๘ แสดงความเชื่อมโยงแผนปฏิบัติราชการสำนักงานเลขาธิการวุฒิสภา พ.ศ. ๒๕๖๓ – ๒๕๖๕ กับทิศทางการพัฒนาประเทศตามยุทธศาสตร์ชาติ ๔๑

ส่วนที่ ๑

แผนปฏิบัติราชการสำนักงานเลขาธิการวุฒิสภา

พ.ศ. ๒๕๖๓ - ๒๕๖๕

กับทิศทางและเป้าหมายการพัฒนาประเทศตามยุทธศาสตร์ชาติ

ส่วนที่ ๑
แผนปฏิบัติราชการสำนักงานเลขาธิการวุฒิสภา พ.ศ. ๒๕๖๓ – ๒๕๖๕
กับทิศทางและเป้าหมายการพัฒนาประเทศตามยุทธศาสตร์ชาติ

รัฐธรรมนูญแห่งราชอาณาจักรไทย พุทธศักราช ๒๕๖๐ มาตรา ๖๕ ได้กำหนดให้รัฐพึงจัดให้มียุทธศาสตร์ชาติเป็นเป้าหมายการพัฒนาประเทศอย่างยั่งยืน ตามหลักธรรมาภิบาล เพื่อใช้เป็นกรอบในการจัดทำแผนต่าง ๆ ให้สอดคล้องและบูรณาการกัน เพื่อให้เกิดพลังผลักดันร่วมกันไปสู่เป้าหมายดังกล่าว โดยให้เป็นไปตามที่กฎหมายว่าด้วยการจัดทำยุทธศาสตร์ชาติ และเมื่อวันที่ ๑ สิงหาคม ๒๕๖๐ พระราชบัญญัติการจัดทำยุทธศาสตร์ชาติ พ.ศ. ๒๕๖๐ มีผลใช้บังคับ และต่อมาได้มีพระบรมราชโองการโปรดเกล้าฯ ให้ใช้ยุทธศาสตร์ชาติ พ.ศ. ๒๕๖๑ – ๒๕๘๐ และได้ประกาศในราชกิจจานุเบกษา เมื่อวันที่ ๑๓ ตุลาคม ๒๕๖๑ และได้มีแผนแม่บทภายใต้ยุทธศาสตร์ชาติ (พ.ศ. ๒๕๖๑ – ๒๕๘๐) ประกาศใช้เมื่อวันที่ ๑๘ เมษายน ๒๕๖๒

แผนการปฏิรูปประเทศ ได้รับการดำเนินการจัดทำขึ้นตามพระราชบัญญัติแผนและขั้นตอนการปฏิรูปประเทศ พ.ศ. ๒๕๖๐ ซึ่งได้ประกาศในราชกิจจานุเบกษา เมื่อวันที่ ๓๑ กรกฎาคม ๒๕๖๐ โดยแผนการปฏิรูปประเทศ ๑๑ ด้าน ได้ประกาศในราชกิจจานุเบกษา เมื่อวันที่ ๖ เมษายน ๒๕๖๑

โดยวิเคราะห์ ๒ ประเด็นหลัก ดังนี้

ก. ทิศทางและเป้าหมายการพัฒนาของประเทศ ประกอบด้วย ยุทธศาสตร์ชาติ ระยะ ๒๐ ปี แผนแม่บทภายใต้ยุทธศาสตร์ชาติ แผนการปฏิรูปประเทศ และแผนพัฒนาเศรษฐกิจและสังคมแห่งชาติ

ข. แผนปฏิบัติราชการสำนักงานเลขาธิการวุฒิสภา พ.ศ. ๒๕๖๓ – ๒๕๖๕ กับทิศทางและเป้าหมายการพัฒนาประเทศตามยุทธศาสตร์ชาติ

มีสาระสำคัญและรายละเอียดดังนี้

ก. ทิศทางและเป้าหมายการพัฒนาของประเทศ ประกอบด้วย ยุทธศาสตร์ชาติ ระยะ ๒๐ ปี แผนแม่บทภายใต้ยุทธศาสตร์ชาติ แผนการปฏิรูปประเทศ และแผนพัฒนาเศรษฐกิจและสังคมแห่งชาติ

ยุทธศาสตร์ชาติ ๒๐ ปี (พ.ศ. ๒๕๖๑ – ๒๕๘๐) เป็นยุทธศาสตร์ฉบับแรกของประเทศไทยตามรัฐธรรมนูญแห่งราชอาณาจักรไทย พุทธศักราช ๒๕๖๐ ซึ่งจะต้องนำไปสู่การปฏิบัติเพื่อให้ประเทศไทยบรรลุวิสัยทัศน์ “ประเทศไทยมีความมั่นคง มั่งคั่ง ยั่งยืน เป็นประเทศที่พัฒนาแล้วด้วยการพัฒนาตามหลักปรัชญาของเศรษฐกิจพอเพียง” เพื่อความสุขของคนไทยทุกคน

๑. บทบาทและหน้าที่ของหน่วยงานภาครัฐ ตามพระราชบัญญัติการจัดทำยุทธศาสตร์ชาติ พ.ศ. ๒๕๖๐ ดังนี้

(๑) หน่วยงานของรัฐทุกหน่วยมีหน้าที่ดำเนินการเพื่อให้บรรลุเป้าหมายตามที่กำหนดไว้ในยุทธศาสตร์ชาติ (มาตรา ๕ วรรคสอง)

มาตรา ๕ วรรคสอง การประกาศใช้ยุทธศาสตร์ชาติให้ทำเป็นประกาศพระบรมราชโองการและเมื่อได้ประกาศในราชกิจจานุเบกษาแล้ว ให้ใช้บังคับได้ และหน่วยงานของรัฐทุกหน่วย มีหน้าที่ดำเนินการเพื่อให้บรรลุเป้าหมายตามที่กำหนดไว้ในยุทธศาสตร์ชาติ

(๒) ให้ความร่วมมือกับสำนักงานสภาพัฒนาการเศรษฐกิจและสังคมแห่งชาติ (สศช.) ในฐานะเลขานุการฯ ในการประสานงานเกี่ยวกับการดำเนินการตามพระราชบัญญัติการจัดทำยุทธศาสตร์ชาติ ๒๕๖๐ (มาตรา ๒๒ (๓))

มาตรา ๒๒ (๓) ประสานงานกับหน่วยงานของรัฐและประชาชนภาคส่วนต่าง ๆ เกี่ยวกับการดำเนินการ ตามพระราชบัญญัตินี้

(๓) ให้หน่วยงานของรัฐรายงานผลการดำเนินการดังกล่าวต่อสำนักงานสภาพัฒนาการเศรษฐกิจและสังคมแห่งชาติ (สศช.) ภายในเวลาและตามรายการที่ สศช. กำหนด (มาตรา ๒๔)

มาตรา ๒๔ เพื่อประโยชน์ในการติดตามผลการดำเนินการตามยุทธศาสตร์ชาติ ให้หน่วยงานของรัฐรายงานผลการดำเนินการดังกล่าวต่อสำนักงาน ภายในเวลาและตามรายการที่สำนักงานกำหนด ให้สำนักงานจัดทำรายงานสรุปผลการดำเนินการประจำปีเสนอต่อคณะกรรมการคณะรัฐมนตรี หัวหน้าหน่วยงานของรัฐตามมาตรา ๒๓ วรรคสอง และรัฐสภาทราบภายในเก้าสิบวันนับแต่วันที่ได้รับรายงานจากหน่วยงานตามวรรคหนึ่ง ทั้งนี้ รายงานดังกล่าวอย่างน้อยต้องระบุความก้าวหน้าของการดำเนินการตามยุทธศาสตร์ชาติ ปัญหา อุปสรรค และข้อเสนอแนะในการดำเนินการให้เป็นไปตามยุทธศาสตร์ชาติด้วย ในกรณีมีเหตุอันควรรายงานให้รัฐสภาทราบเป็นการเฉพาะเรื่องให้คณะกรรมการจัดทำยุทธศาสตร์ชาติด้านที่เกี่ยวข้องรายงานต่อคณะกรรมการ เพื่อให้คณะกรรมการเสนอรัฐสภาเป็นการเฉพาะเรื่องได้

(๔) หน่วยงานของรัฐที่เกี่ยวข้องจะต้องปฏิบัติให้เป็นไปตามแผนแม่บทภายใต้ยุทธศาสตร์ชาติ รวมทั้งการจัดทำงบประมาณรายจ่ายประจำปีงบประมาณต้องสอดคล้องกับแผนแม่บทด้วย (มาตรา ๑๐ วรรคสาม)

มาตรา ๑๐ วรรคสาม แผนแม่บทที่คณะรัฐมนตรีให้ความเห็นชอบและประกาศในราชกิจจานุเบกษาแล้ว ให้มีผลผูกพันหน่วยงานของรัฐที่เกี่ยวข้องที่จะต้องปฏิบัติให้เป็นไปตามนั้น รวมทั้งการจัดทำงบประมาณรายจ่าย ประจำปีงบประมาณต้องสอดคล้องกับแผนแม่บทด้วย

(๕) ดำเนินการแก้ไขกรณีความปรากฏว่าการดำเนินการใดของหน่วยงานของรัฐ ไม่สอดคล้องกับยุทธศาสตร์ชาติหรือแผนแม่บท (มาตรา ๒๖)

มาตรา ๒๖ ในกรณีที่ความปรากฏต่อคณะกรรมการจัดทำยุทธศาสตร์ชาติ ว่าการดำเนินการใดของหน่วยงานของรัฐไม่สอดคล้องกับยุทธศาสตร์ชาติหรือแผนแม่บทให้คณะกรรมการจัดทำยุทธศาสตร์ชาติแจ้งให้หน่วยงานของรัฐนั้นทราบถึงความไม่สอดคล้อง และข้อเสนอแนะในการแก้ไขปรับปรุง และเมื่อหน่วยงานของรัฐดำเนินการแก้ไขปรับปรุงประการใดแล้ว ให้แจ้งให้คณะกรรมการจัดทำยุทธศาสตร์ชาติทราบภายในหกสิบวันนับแต่วันที่ได้รับแจ้ง ในกรณีที่หน่วยงานของรัฐไม่ดำเนินการแก้ไขปรับปรุงหรือไม่แจ้งการดำเนินการให้คณะกรรมการจัดทำยุทธศาสตร์ชาติทราบภายในกำหนดเวลาตามวรรคหนึ่งไม่ว่าด้วยเหตุใด ให้คณะกรรมการจัดทำยุทธศาสตร์ชาติรายงานให้คณะกรรมการทราบเพื่อพิจารณาเสนอต่อคณะรัฐมนตรีเพื่อทราบและสั่งการต่อไป เว้นแต่เป็นกรณีของหน่วยงานของรัฐที่เป็นองค์กรในฝ่ายนิติบัญญัติ ฝ่ายตุลาการ หรือเป็นองค์กรอิสระหรือองค์กรอัยการ ให้แจ้งให้หัวหน้าหน่วยงานของรัฐขององค์กรดังกล่าวเพื่อพิจารณาดำเนินการตามหน้าที่และอำนาจต่อไป ในกรณีที่หน่วยงานของรัฐไม่ดำเนินการตามวรรคสองโดยไม่มีเหตุอันสมควรให้ถือว่าหัวหน้าหน่วยงานของรัฐนั้นจงใจปฏิบัติหน้าที่หรือใช้อำนาจขัดต่อบทบัญญัติแห่งกฎหมาย และให้คณะกรรมการจัดทำยุทธศาสตร์ชาติแจ้งให้คณะกรรมการป้องกันและปราบปรามการทุจริตแห่งชาติทราบเพื่อดำเนินการตามหน้าที่และอำนาจต่อไป และให้นำความในมาตรา ๒๕ มาใช้บังคับโดยอนุโลม มาตรา ๒๗ ให้สำนักงานเผยแพร่รายงานที่ได้รับจากหน่วยงานของรัฐ

โดยสรุป บทบาทและหน้าที่ของหน่วยงานของรัฐต่อการขับเคลื่อนยุทธศาสตร์ชาติ

๑) หน่วยงานของรัฐทุกหน่วยมีหน้าที่ดำเนินการเพื่อให้บรรลุเป้าหมายตามที่กำหนดไว้ในยุทธศาสตร์ชาติ

๒) หน่วยงานของรัฐที่เกี่ยวข้องจะต้องปฏิบัติให้เป็นไปตามแผนแม่บทภายใต้ยุทธศาสตร์ชาติ รวมทั้งการจัดทำงบประมาณรายจ่ายประจำปีงบประมาณต้องสอดคล้องกับแผนแม่บทด้วย

๓) ให้หน่วยงานของรัฐรายงานผลการดำเนินการดังกล่าวต่อสำนักงานสภาพัฒนาการเศรษฐกิจและสังคมแห่งชาติภายในเวลาและตามรายงานที่สำนักงานสภาพัฒนาการเศรษฐกิจและสังคมแห่งชาติกำหนด

๒. บทบาทและหน้าที่ของหน่วยงานภาครัฐ ตามพระราชบัญญัติแผนและขั้นตอนการปฏิรูปประเทศ พ.ศ. ๒๕๖๐ ดังนี้

(๑) ดำเนินการให้เป็นไปตามแผนการปฏิรูปประเทศ เพื่อให้การปฏิรูปประเทศบรรลุผลสัมฤทธิ์ตามระยะเวลาที่กำหนดไว้ในแผนการปฏิรูปประเทศ (มาตรา ๖ วรรคสอง และวรรคสาม)

มาตรา ๖ วรรคสอง การจัดทำแผนการปฏิรูปประเทศแต่ละด้าน จะทำเป็นแผนเดียวกันหรือแยกเป็นแผนแต่ละด้านหรือหลายด้านรวมกันก็ได้ แต่ทั้งนี้ต้องสอดคล้องกับแผนแม่บท

และเมื่อได้รับความเห็นชอบจากคณะรัฐมนตรีและรายงานต่อรัฐสภาเพื่อทราบแล้วให้ประกาศในราชกิจจานุเษกษาและใช้บังคับต่อไป

มาตรา ๒๖ วรรคสาม หน่วยงานของรัฐทุกหน่วยมีหน้าที่ดำเนินการให้เป็นไปตามแผนการปฏิรูปประเทศเพื่อให้การปฏิรูปประเทศบรรลุผลสัมฤทธิ์ตามระยะเวลาที่กำหนดไว้ในแผนการปฏิรูปประเทศ

(๒) ให้ความร่วมมือในการให้คำปรึกษาแก่คณะกรรมการยุทธศาสตร์ชาติในการวางระเบียบเกี่ยวกับหลักเกณฑ์และวิธีการติดตาม การตรวจสอบ และการประเมินผลการดำเนินการตามแผนการปฏิรูปประเทศตามข้อเสนอแนะ (มาตรา ๒๔ วรรคแรก และวรรคสอง)

มาตรา ๒๔ ให้คณะรัฐมนตรีวางระเบียบเกี่ยวกับหลักเกณฑ์และวิธีการ การติดตาม การตรวจสอบ และการประเมินผลการดำเนินการตามแผนการปฏิรูปประเทศตามข้อเสนอแนะของคณะกรรมการยุทธศาสตร์ชาติ

ข้อเสนอแนะในการวางระเบียบตามวรรคหนึ่งในส่วนที่เกี่ยวกับการดำเนินงานขององค์กรในฝ่ายนิติบัญญัติ ฝ่ายตุลาการ องค์กรอิสระ หรือองค์กรอัยการ ให้คณะกรรมการยุทธศาสตร์ชาติประสานและปรึกษากับหัวหน้าหน่วยงานของรัฐขององค์กรดังกล่าวด้วย

(๓) รายงานผลการติดตามการดำเนินการภายในระยะเวลาที่สำนักงานคณะกรรมการพัฒนาการเศรษฐกิจและสังคมแห่งชาติในฐานะสำนักงานเลขานุการฯ กำหนด (มาตรา ๒๕ วรรคแรก)

มาตรา ๒๕ เพื่อประโยชน์ในการติดตามผลการดำเนินการตามแผนการปฏิรูปประเทศให้หน่วยงานของรัฐรายงานผลการดำเนินการดังกล่าวต่อสำนักงานภายในเวลาและตามรายการที่สำนักงานกำหนด

(๔) กรณีการดำเนินการใด ของหน่วยงานรัฐไม่สอดคล้องกับแผนการปฏิรูปประเทศ หน่วยงานของรัฐ (หัวหน้าหน่วยงาน) ให้ความร่วมมือ ให้คำปรึกษา เพื่อแก้ไข ปรับปรุงความไม่สอดคล้องนั้น และดำเนินการตามที่ตกลงร่วมกัน แล้วรายงานให้กรรมการยุทธศาสตร์ชาติทราบ (มาตรา ๒๖ (๒))

มาตรา ๒๖ (๒) ในกรณีที่เป็นหน่วยงานของรัฐตามมาตรา ๒๔ วรรคสอง ให้คณะกรรมการปฏิรูปคณะนั้นประสานงานหรือปรึกษาหารือกับหัวหน้าหน่วยงานของรัฐตามมาตรา ๒๔ วรรคสอง เพื่อแก้ไข ปรับปรุงความไม่สอดคล้องนั้น และให้ดำเนินการตามที่ตกลงร่วมกัน แล้วรายงานให้คณะกรรมการยุทธศาสตร์ชาติทราบ

โดยสรุป บทบาทและหน้าที่ของหน่วยงานของรัฐต่อการดำเนินการปฏิรูปประเทศ

(๑) ดำเนินการให้เป็นไปตามแผนการปฏิรูปประเทศ เพื่อให้การปฏิรูปประเทศบรรลุผลสัมฤทธิ์ตามระยะเวลาที่กำหนดไว้ในแผนการปฏิรูปประเทศ

(๒) ให้ความร่วมมือในการให้คำปรึกษาแก่คณะกรรมการยุทธศาสตร์ชาติในการวางระเบียบเกี่ยวกับหลักเกณฑ์และวิธีการติดตาม การตรวจสอบ และการประเมินผลการดำเนินการตามแผนการปฏิรูปประเทศตามข้อเสนอแนะ

(๓) รายงานผลการติดตามการดำเนินการภายในระยะเวลาที่สำนักงานสภาพัฒนาการเศรษฐกิจและสังคมแห่งชาติในฐานะสำนักงานเลขานุการฯ กำหนด

(๔) กรณีการดำเนินการใด ของหน่วยงานรัฐไม่สอดคล้องกับแผนการปฏิรูปประเทศ หน่วยงานของรัฐ (หัวหน้าหน่วยงาน) ให้ความร่วมมือ ให้คำปรึกษา เพื่อแก้ไข ปรับปรุงความไม่สอดคล้องนั้น และดำเนินการตามที่ตกลงร่วมกัน แล้วรายงานให้กรรมการยุทธศาสตร์ชาติทราบ

หมายเหตุ “หน่วยงานของรัฐ” หมายความว่า หน่วยงานที่เป็นของรัฐไม่ว่าจะเป็นส่วนราชการ รัฐวิสาหกิจ องค์การมหาชน หรือในรูปแบบอื่นใด และไม่ว่าจะเป็นองค์กรในฝ่ายบริหาร ฝ่ายนิติบัญญัติ ฝ่ายตุลาการ หรือเป็นองค์การอิสระหรือองค์กรอัยการ

๓. ระดับของแผนตามมติคณะรัฐมนตรี วันที่ ๔ ธันวาคม ๒๕๖๐

คณะรัฐมนตรีได้มีมติเมื่อวันที่ ๔ ธันวาคม ๒๕๖๐ เห็นชอบการจำแนกแผนออกเป็น ๓ ระดับ ประกอบด้วย

แผนระดับที่ ๑ ยุทธศาสตร์ชาติ เป็นเป้าหมายการพัฒนาประเทศอย่างยั่งยืน ตามหลักธรรมาภิบาลเพื่อใช้เป็นกรอบในการจัดทำแผนต่าง ๆ ให้สอดคล้องและบูรณาการกัน เพื่อให้เกิดเป็นพลังผลักดันร่วมกันไปสู่เป้าหมายดังกล่าว (รัฐธรรมนูญแห่งราชอาณาจักรไทย พุทธศักราช ๒๕๖๐ หมวด ๖ แนวนโยบายแห่งรัฐ มาตรา ๖๕)

หมายเหตุ : “ยุทธศาสตร์ชาติ” สามารถใช้กับแผนในระดับที่ ๑ เท่านั้น

แผนระดับที่ ๒ ประกอบด้วย ๔ แผน ดังนี้

(๑) แผนแม่บทภายใต้ยุทธศาสตร์ชาติ หมายความว่า แผนแม่บทเพื่อการบรรลุเป้าหมายตามที่กำหนดไว้ในยุทธศาสตร์ชาติ (พระราชบัญญัติการจัดทำยุทธศาสตร์ชาติ พ.ศ. ๒๕๖๐ มาตรา ๓)

(๒) แผนการปฏิรูปประเทศ หมายถึง แผนและขั้นตอนการดำเนินการปฏิรูปประเทศตามพระราชบัญญัติแผนและขั้นตอนการดำเนินการปฏิรูปประเทศ พ.ศ. ๒๕๖๐

(๓) แผนพัฒนาเศรษฐกิจและสังคมแห่งชาติ หมายความว่า แผนสำหรับถ่ายทอดยุทธศาสตร์ชาติสู่กรอบและแนวทางในการพัฒนาประเทศในแต่ละช่วงระยะเวลา ๕ ปี

(๔) แผนความมั่นคง หมายถึง นโยบายและแผนระดับชาติว่าด้วยความมั่นคงแห่งชาติตามกฎหมายว่าด้วยความมั่นคงแห่งชาติ ซึ่งเป็นนโยบายและแผนหลักของชาติที่เป็นกรอบหรือทิศทางในการดำเนินการป้องกัน แจ้งเตือน แก้ไข หรือระงับยับยั้งภัยคุกคามเพื่อธำรงไว้ซึ่งความมั่นคงแห่งชาติ หมายเหตุ : “แผนแม่บท....ภายใต้ยุทธศาสตร์ชาติ ด้าน ....” “แผนปฏิรูปประเทศ ด้าน .....” “แผนพัฒนาเศรษฐกิจและสังคมแห่งชาติ ฉบับที่ ...” และ “แผนความมั่นคง” สามารถใช้กับแผนระดับที่ ๒ เท่านั้น

แผนระดับที่ ๓ หมายถึง แผนที่จัดทำขึ้นเพื่อสนับสนุนการดำเนินงานของแผนระดับที่ ๑ และแผนระดับที่ ๒ ให้บรรลุเป้าหมายตามที่กำหนดไว้ หรือจัดทำขึ้นตามที่กฎหมายกำหนดหรือจัดทำขึ้นตามพันธกรณีหรืออนุสัญญาระหว่างประเทศ

(๑) แผนแม่บทด้าน .... หมายถึง แผนแม่บทเพื่อบรรลุเป้าหมายเฉพาะด้านที่มีความสำคัญจำเป็นและสนับสนุนให้เกิดการบรรลุเป้าหมายของยุทธศาสตร์ชาติ

(๒) แผนพัฒนา .... หมายถึง แผนในการพัฒนาและแก้ไขปัญหาสำคัญของประเทศรายประเด็น ตั้งแต่แผนระยะสั้น ระยะกลาง และระยะยาว

(๓) แผนปฏิบัติการด้าน .... หมายถึง แผนปฏิบัติการเพื่อแปลงแผน หรือสนับสนุนแผนระดับที่ ๑ และระดับที่ ๒ สู่การปฏิบัติ ทั้งนี้ ไม่นับรวมแผนปฏิบัติราชการในแต่ละปีที่ของบประมาณของส่วนราชการ

(๔) แผนอื่น ๆ หมายถึง แผนที่ไม่ได้มีลักษณะตามแผนระดับที่ ๑ แผนระดับที่ ๒ และแผนระดับที่ ๓ โดยอาจเป็นแผนที่จัดทำขึ้นตามอนุสัญญาระหว่างประเทศ โดยมีกิจกรรมการดำเนินงานในช่วงเวลาหนึ่ง ซึ่งมีความจำเป็นต้องเสนอแผนให้คณะกรรมการระดับชาติชุดใดชุดหนึ่งหรือคณะรัฐมนตรีรับทราบหรือพิจารณา

แผนภาพที่ ๑ แสดงระดับของแผนตามมติคณะรัฐมนตรี เมื่อวันที่ ๔ ธันวาคม ๒๕๖๐

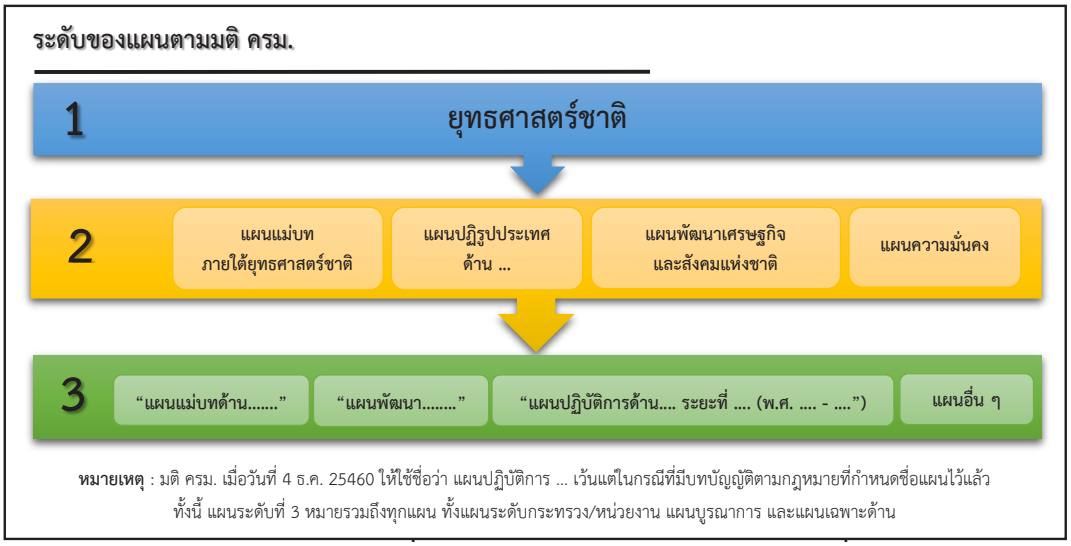

๔. สรุปสาระสำคัญของแผนแต่ละระดับ ดังนี้

๔.๑ แผนระดับที่ ๑ ยุทธศาสตร์ชาติ

ยุทธศาสตร์ชาติ ระยะ ๒๐ ปี (พ.ศ. ๒๕๖๑ – ๒๕๘๐) เป็นยุทธศาสตร์ฉบับแรกของประเทศไทยตามรัฐธรรมนูญแห่งราชอาณาจักรไทย ซึ่งจะต้องนำไปสู่การปฏิบัติเพื่อให้ประเทศไทยบรรลุวิสัยทัศน์ “ประเทศไทยมีความมั่นคง มั่งคั่ง ยั่งยืน เป็นประเทศที่พัฒนาแล้ว ด้วยการพัฒนาตามหลักปรัชญาเศรษฐกิจพอเพียง” เพื่อความสุขของคนไทยทุกคน

การพัฒนาประเทศในช่วงระยะเวลาของยุทธศาสตร์ชาติ จะมุ่งเน้นการสร้างสมดุลระหว่างการพัฒนาความมั่นคง เศรษฐกิจ สังคม และสิ่งแวดล้อม โดยการมีส่วนร่วมของทุกภาคส่วนในรูปแบบ “ประชารัฐ” ประกอบด้วย ๖ ยุทธศาสตร์ ดังนี้

๑) ยุทธศาสตร์ชาติด้านความมั่นคง

๒) ยุทธศาสตร์ชาติด้านการสร้างความสามารถในการแข่งขัน

๓) ยุทธศาสตร์ชาติด้านการพัฒนาและเสริมสร้างศักยภาพทรัพยากรมนุษย์

๔) ยุทธศาสตร์ชาติด้านการสร้างโอกาสและความเสมอภาคทางสังคม

๕) ยุทธศาสตร์ชาติด้านการสร้างการเติบโตบนคุณภาพชีวิตที่เป็นมิตรต่อสิ่งแวดล้อม

๖) ยุทธศาสตร์ชาติด้านการปรับสมดุลและพัฒนาระบบการบริหารจัดการภาครัฐ

๔.๒ แผนระดับที่ ๒

๔.๒.๑ แผนแม่บทภายใต้ยุทธศาสตร์ชาติ

แผนแม่บทภายใต้ยุทธศาสตร์ชาติเป็นส่วนสำคัญในการถ่ายทอดเป้าหมายและประเด็นยุทธศาสตร์ของยุทธศาสตร์ชาติลงสู่แผนระดับต่าง ๆ ต่อไป ซึ่งได้คำนึงถึงประเด็นร่วมหรือประเด็นตัดข้ามยุทธศาสตร์และการประสานเชื่อมโยงเป้าหมายของแต่ละแผนแม่บทภายใต้ยุทธศาสตร์ชาติให้มีความสอดคล้องเป็นไปในทิศทางเดียวกัน โดยแผนแม่บทภายใต้ยุทธศาสตร์ชาติจะประกอบด้วย สถานการณ์และแนวโน้มที่เกี่ยวข้องของแผนแม่บท เป้าหมายและตัวชี้วัดในการดำเนินการซึ่งแบ่งช่วงเวลาออกเป็น ๔ ช่วง ช่วงละ ๕ ปี รวมทั้งกำหนดแนวทางการพัฒนา และแผนงาน/โครงการที่สำคัญของแผนแม่บทภายใต้ยุทธศาสตร์ชาติ เพื่อเป็นกรอบในการดำเนินงานของหน่วยงานที่เกี่ยวข้องให้บรรลุเป้าหมายการพัฒนาประเทศที่กำหนดไว้ในยุทธศาสตร์ชาติ

แผนแม่บทภายใต้ยุทธศาสตร์ชาติ มีจำนวนรวม ๒๓ ฉบับ ประกอบด้วย

(๑) ความมั่นคง

(๒) การต่างประเทศ

(๓) การเกษตร

(๔) อุตสาหกรรมและบริการแห่งอนาคต

(๕) การท่องเที่ยว

(๖) พื้นที่และเมืองน่าอยู่อัจฉริยะ

(๗) โครงสร้างพื้นฐาน ระบบโลจิสติกส์ และดิจิทัล

(๘) ผู้ประกอบการและวิสาหกิจขนาดกลางและขนาดย่อมยุคใหม่

(๙) เขตเศรษฐกิจพิเศษ

(๑๐) การปรับเปลี่ยนค่านิยมและวัฒนธรรม

(๑๑) การพัฒนาศักยภาพคนตลอดช่วงชีวิต

(๑๒) การพัฒนาการเรียนรู้

(๑๓) การเสริมสร้างให้คนไทยมีสุขภาวะที่ดี

(๑๔) ศักยภาพการกีฬา

(๑๕) พลังทางสังคม

(๑๖) เศรษฐกิจฐานราก

(๑๗) ความเสมอภาคและหลักประกันทางสังคม

(๑๘) การเติบโตอย่างยั่งยืน

(๑๙) การบริหารจัดการน้ำทั้งระบบ

(๒๐) การบริการประชาชนและประสิทธิภาพภาครัฐ

(๒๑) การต่อต้านการทุจริตและประพฤติมิชอบ

(๒๒) กฎหมายและกระบวนการยุติธรรม

(๒๓) การวิจัยและพัฒนานวัตกรรม

แผนแม่บทภายใต้ยุทธศาสตร์ชาติ ทั้ง ๒๓ ฉบับ เป็นการกำหนดประเด็นในลักษณะที่มีความบูรณาการและเชื่อมโยงระหว่างยุทธศาสตร์ชาติด้านที่เกี่ยวข้อง และประเด็นการพัฒนาจะไม่มีความซ้ำซ้อนกันระหว่างแผนแม่บทฯ เพื่อให้ส่วนราชการสามารถนำแผนแม่บทฯ ไปใช้ในทางปฏิบัติได้อย่างมีประสิทธิภาพและป้องกันการเกิดความสับสน โดยแผนแม่บทภายใต้ยุทธศาสตร์ชาติเป็นแผนระดับที่ ๒ ที่มีความสำคัญในการเป็นแนวทางในการพัฒนาและขับเคลื่อนประเทศเพื่อให้บรรลุเป้าหมายตามยุทธศาสตร์ชาติ และถ่ายทอดไปสู่แนวทางในการปฏิบัติในแผนระดับที่ ๓ ของหน่วยงาน ตามมติคณะรัฐมนตรีเมื่อวันที่ ๔ ธันวาคม ๒๕๖๐ แผนแม่บทภายใต้ยุทธศาสตร์ชาติทั้ง ๒๓ ฉบับ จึงมีการกำหนดองค์ประกอบของแผนตามหลักการความสัมพันธ์เชิงเหตุผลที่ต้องมีการระบุแนวทางการพัฒนาและการดำเนินแผนงาน/โครงการต่าง ๆ ที่ต้องสามารถสะท้อนผลสัมฤทธิ์ของเป้าหมายของยุทธศาสตร์ชาติที่เกี่ยวข้องได้อย่างเป็นรูปธรรม

โครงสร้างของแผนแม่บทภายใต้ยุทธศาสตร์ชาติทั้ง ๒๓ ฉบับ มีองค์ประกอบหลัก ๒ ส่วน ได้แก่ ๑) ประเด็นแผนแม่บท ประกอบด้วย เป้าหมาย ตัวชี้วัด และค่าเป้าหมายในระดับประเด็น เพื่อใช้ติดตามประเมินผลการดำเนินงานระดับผลลัพธ์ขั้นกลาง และ ๒) แผนย่อยของแผน

แม่บทฯ ประกอบด้วย เป้าหมาย ตัวชี้วัด และค่าเป้าหมาย เพื่อใช้ติดตามประเมินผลการดำเนินงานในระดับผลลัพธ์ขั้นต้นแสดงตามภาพที่ ๒

ภาพที่ ๒ แสดงโครงสร้างการเชื่อมโยงยุทธศาสตร์ชาติและแผนแม่บทภายใต้ยุทธศาสตร์ชาติ

แผนแม่บทภายใต้ยุทธศาสตร์ชาติแต่ละฉบับจะตอบเป้าหมายการพัฒนายุทธศาสตร์ชาติด้านที่เกี่ยวข้องโดยตรง รวมถึงมีส่วนสนับสนุนการบรรลุเป้าหมายของยุทธศาสตร์ชาติด้านอื่น ๆ แสดงตามแผนภาพที่ ๓

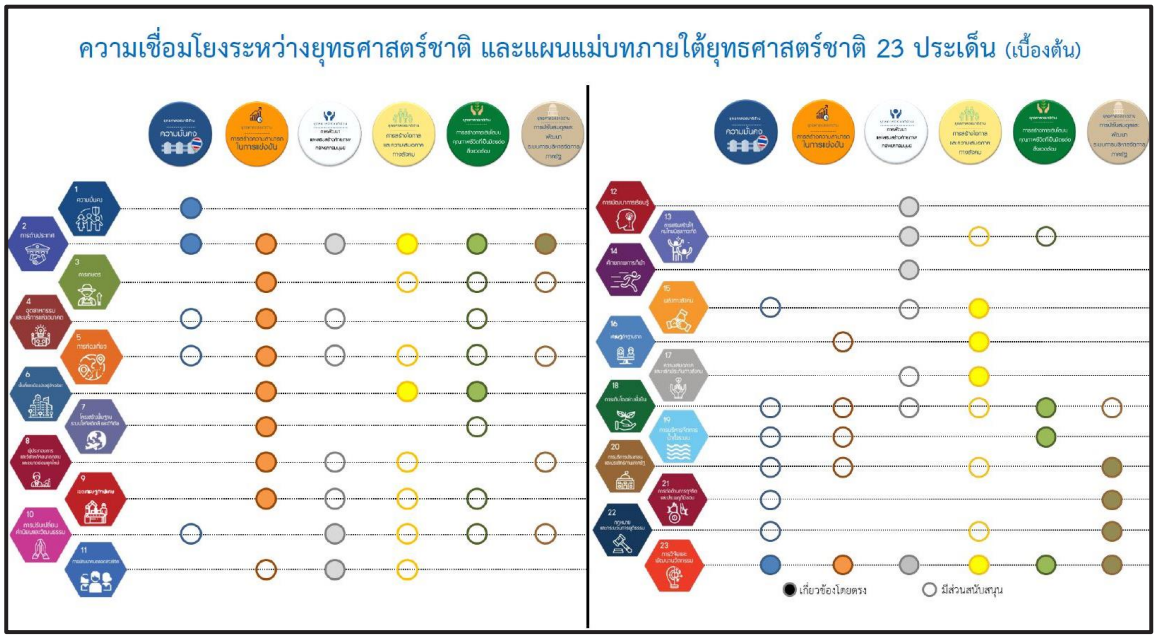

๔.๒.๒ แผนการปฏิรูปประเทศ

รัฐธรรมนูญแห่งราชอาณาจักรไทย พุทธศักราช ๒๕๖๐ มาตรา ๒๕๗ กำหนดให้มีการปฏิรูปประเทศต้องดำเนินการเพื่อบรรลุเป้าหมาย ประกอบด้วย ประเทศชาติมีความสงบเรียบร้อย มีความสามัคคีปรองดอง มีการพัฒนาอย่างยั่งยืนตามหลักปรัชญาของเศรษฐกิจพอเพียง และมีความสมดุลระหว่างการพัฒนาด้านวัตถุกับการพัฒนาด้านจิตใจ สังคมมีความสงบสุข เป็นธรรม และมีโอกาสอันทัดเทียมกันเพื่อขจัดความเหลื่อมล้ำ และประชาชนมีความสุข มีคุณภาพชีวิตที่ดี และมีส่วนร่วมในการพัฒนาประเทศและการปกครองในระบอบประชาธิปไตยอันมีพระมหากษัตริย์ทรงเป็นประมุข โดยมีประเด็นการปฏิรูปประเทศ ๑๑ ด้าน ที่ให้หน่วยงานภาครัฐดำเนินการ ดังนี้

ด้านที่ ๑ ด้านการเมือง
ด้านที่ ๒ ด้านการบริหารราชการแผ่นดิน
ด้านที่ ๓ ด้านกฎหมาย
ด้านที่ ๔ ด้านกระบวนการยุติธรรม
ด้านที่ ๕ ด้านเศรษฐกิจ
ด้านที่ ๖ ด้านทรัพยากรธรรมชาติและสิ่งแวดล้อม
ด้านที่ ๗ ด้านสาธารณสุข
ด้านที่ ๘ ด้านสื่อมวลชน เทคโนโลยีสารสนเทศ
ด้านที่ ๙ ด้านสังคม
ด้านที่ ๑๐ ด้านพลังงาน
ด้านที่ ๑๑ ด้านป้องกันและปราบปรามการทุจริตและประพฤติมิชอบ

๔.๒.๓ แผนพัฒนาเศรษฐกิจและสังคมแห่งชาติ

แผนพัฒนาเศรษฐกิจและสังคมแห่งชาติ ฉบับที่ ๑๒ (พ.ศ. ๒๕๖๐ - ๒๕๖๕) ได้จัดทำขึ้นในช่วงเวลาของการปฏิรูปประเทศท่ามกลางสถานการณ์โลกที่เปลี่ยนแปลงอย่างรวดเร็วและเชื่อมโยงกันใกล้ชิดกันมากขึ้น โดยได้น้อมนำหลัก “ปรัชญาของเศรษฐกิจพอเพียง” มาเป็นปรัชญานำทางในการพัฒนาประเทศต่อเนื่องจากแผนพัฒนาฯ ฉบับที่ ๙ – ๑๑ เพื่อเสริมสร้างภูมิคุ้มกันและช่วยให้สังคมไทยสามารถยืนหยัดอยู่ได้อย่างมั่นคง เกิดภูมิคุ้มกัน และมีการบริหารจัดการความเสี่ยงอย่างเหมาะสม ส่งผลให้การพัฒนาประเทศสู่ความสมดุลและยั่งยืน ในการจัดทำแผนพัฒนาฯ ฉบับที่ ๑๒ สำนักงานสภาพัฒนาการเศรษฐกิจและสังคมแห่งชาติ (สศช.) ได้จัดทำบนพื้นฐานของยุทธศาสตร์ชาติ ๒๐ ปี (พ.ศ. ๒๕๖๑ – ๒๕๘๐) ซึ่งเป็นแผนแม่บทหลักของการพัฒนาประเทศ และเป้าหมายการพัฒนาที่ยั่งยืน (Sustainable Development Goals : SDGs) รวมทั้งการปรับโครงสร้างประเทศไทยไปสู่ประเทศไทย ๔.๐ ตลอดจนประเด็นการปฏิรูปประเทศ และได้ให้ความสำคัญกับการมีส่วนร่วมของภาคีการพัฒนาทุกภาคส่วน ทั้งในระดับกลุ่มอาชีพ ระดับภาค

และระดับประเทศในทุกขั้นตอนของแผนฯ เพื่อร่วมกันกำหนดวิสัยทัศน์และทิศทางการพัฒนาประเทศ รวมทั้ง ร่วมจัดทำรายละเอียดยุทธศาสตร์ของแผนฯ เพื่อมุ่งสู่ “ความมั่นคง มั่งคั่ง และยั่งยืน” โดยกำหนดยุทธศาสตร์สำหรับเป็นแนวทางการพัฒนาประเทศ ๑๐ ยุทธศาสตร์ คือ

ยุทธศาสตร์ที่ ๑ การเสริมสร้างและพัฒนาศักยภาพทุนมนุษย์

ยุทธศาสตร์ที่ ๒ การสร้างความเป็นธรรมและลดความเหลื่อมล้ำในสังคม

ยุทธศาสตร์ที่ ๓ การสร้างความเข้มแข็งทางเศรษฐกิจและแข่งขันได้อย่างยั่งยืน

ยุทธศาสตร์ที่ ๔ การเติบโตที่เป็นมิตรกับสิ่งแวดล้อมเพื่อการพัฒนาอย่างยั่งยืน

ยุทธศาสตร์ที่ ๕ การเสริมสร้างความมั่นคงแห่งชาติเพื่อการพัฒนาประเทศสู่ความมั่งคั่งและยั่งยืน

ยุทธศาสตร์ที่ ๖ การบริหารจัดการภาครัฐ การป้องกันการทุจริตประพฤติมิชอบและธรรมาภิบาลสังคมไทย

ยุทธศาสตร์ที่ ๗ การพัฒนาโครงสร้างพื้นฐานและระบบโลจิสติกส์

ยุทธศาสตร์ที่ ๘ การพัฒนาวิทยาศาสตร์ เทคโนโลยี วิจัย และนวัตกรรม

ยุทธศาสตร์ที่ ๙ การพัฒนาภาค เมือง และพื้นที่เศรษฐกิจ

ยุทธศาสตร์ที่ ๑๐ ความร่วมมือระหว่างประเทศเพื่อการพัฒนา

สรุป ยุทธศาสตร์ชาติ เป็นแผนระดับที่ ๑ ตามมติคณะรัฐมนตรีเมื่อวันที่ ๔ ธันวาคม ๒๕๖๐ โดยยุทธศาสตร์ชาติเป็นกรอบในการจัดทำแผนต่าง ๆ ให้สอดคล้องและบูรณาการกัน เพื่อผลักดันการพัฒนาประเทศ

ยุทธศาสตร์ชาติ ประกอบด้วย ๖ ยุทธศาสตร์ ๓๕ ประเด็น และได้นำมาขับเคลื่อนผ่านแผนแม่บทภายใต้ยุทธศาสตร์ชาติ จำนวน ๒๓ ฉบับ ๘๕ ประเด็นย่อย โดยแผนแม่บทภายใต้ยุทธศาสตร์ชาติจัดเป็นแผนระดับที่ ๒ เช่นเดียวกับแผนการปฏิรูปประเทศ ๑๑ ด้าน แผนพัฒนาเศรษฐกิจและสังคมแห่งชาติ แผนความมั่นคงแห่งชาติ และเมื่อวันที่ ๒๕ กรกฎาคม ๒๕๖๒ พลเอก ประยุทธ์ จันทร์โอชา ได้แถลงนโยบายรัฐบาลต่อรัฐสภา ก็มีความสอดคล้องกับทิศทางการพัฒนาประเทศตามยุทธศาสตร์ชาติ

สำหรับแผนปฏิบัติราชการสำนักงานเลขาธิการวุฒิสภา พ.ศ. ๒๕๖๓ – ๒๕๖๕ จัดเป็นแผนระดับที่ ๓ ซึ่งมติคณะรัฐมนตรีเมื่อวันที่ ๔ ธันวาคม ๒๕๖๐ ได้กำหนดให้เรียกชื่อแผนว่า แผนปฏิบัติราชการระยะ ๕ ปี (เดิม เรียกว่าแผนยุทธศาสตร์สำนักงานเลขาธิการวุฒิสภา) โดยพระราชกฤษฎีกาว่าด้วยหลักเกณฑ์และวิธีการบริหารกิจการบ้านเมืองที่ดี (ฉบับที่ ๒) พ.ศ. ๒๕๖๒ กำหนดให้จัดทำแผนปฏิบัติราชการ ระยะ ๓ ปี ในครั้งแรก เพื่อให้สอดคล้องกับช่วงเวลาของยุทธศาสตร์ชาติ ระยะ ๒๐ ปี ซึ่งแบ่งช่วงเวลาของแผนเป็นช่วงละ ๕ ปี ทั้งนี้ ในการจัดทำแผนปฏิบัติราชการ ระยะ ๕ ปี ของหน่วยงานภาครัฐจะต้องมีความสอดคล้องกับยุทธศาสตร์ชาติ และแผนระดับที่ ๒ (ยกเว้นแผนความมั่นคงแห่งชาติ ที่จะมีหน่วยงานซึ่งได้รับการกำหนดให้เป็นผู้รับผิดชอบไว้เป็นการเฉพาะ)

โดยจะต้องระบุหรือกำหนดว่าเกี่ยวข้องกับยุทธศาสตร์/ประเด็นใดเป็นด้านหลัก หรือเป็นด้านรอง รวมทั้งต้องระบุว่าแผนปฏิบัติราชการของหน่วยงานสอดคล้องกับเป้าหมายใด และตัวชี้วัดใดด้วย

สำหรับแผนปฏิบัติราชการสำนักงานเลขาธิการวุฒิสภาซึ่งเป็นแผนระดับที่ ๓ จากการวิเคราะห์ความเชื่อมโยงกับยุทธศาสตร์ชาติ (แผนระดับที่ ๑) และแผนแม่บทภายใต้ยุทธศาสตร์ชาติ แผนการปฏิรูปประเทศ แผนพัฒนาเศรษฐกิจและสังคมแห่งชาติ และแผนความมั่นคงแห่งชาติ (แผนระดับที่ ๒) ในด้านหลัก ด้านรอง และด้านสนับสนุน โดยในด้านสนับสนุน สำนักงานเลขาธิการวุฒิสภาเป็นหน่วยงานสนับสนุนภารกิจของวุฒิสภา ในการกลั่นกรองกฎหมายและควบคุมการบริหารราชการแผ่นดิน ดังนั้นภารกิจดังกล่าวจะเกี่ยวข้องกับแผนระดับที่ ๑ และแผนระดับที่ ๒ ในทุกด้าน

ข. แผนปฏิบัติราชการสำนักงานเลขาธิการวุฒิสภา พ.ศ. ๒๕๖๓ – ๒๕๖๕ กับทิศทางและเป้าหมายการพัฒนาประเทศตามยุทธศาสตร์ชาติ

แผนปฏิบัติราชการสำนักงานเลขาธิการวุฒิสภา พ.ศ. ๒๕๖๓ – ๒๕๖๕ เป็นแผนระดับที่ ๓ ที่ผ่านมาสำนักงานเลขาธิการวุฒิสภามีแผนยุทธศาสตร์สำนักงานเลขาธิการวุฒิสภา ฉบับที่ ๔ (พ.ศ. ๒๕๖๐ - ๒๕๖๔) ที่ได้ประกาศใช้เป็นกรอบทิศทางการพัฒนาสำนักงานเลขาธิการวุฒิสภา ตั้งแต่ปีงบประมาณ พ.ศ. ๒๕๖๐ ปัจจุบันสภาพแวดล้อมมีการเปลี่ยนแปลงไปอย่างมาก อาทิ รัฐธรรมนูญแห่งราชอาณาจักรไทย พุทธศักราช ๒๕๖๐ ยุทธศาสตร์ชาติ พ.ศ. ๒๕๖๑ – ๒๕๘๐ แผนแม่บทภายใต้ยุทธศาสตร์ชาติ และแผนการปฏิรูปประเทศ เป็นต้น ดังนั้น เพื่อกำหนดกรอบทิศทางการพัฒนาสำนักงานเลขาธิการวุฒิสภาให้เกิดความชัดเจน ต่อเนื่อง มีความสอดคล้องกับบริบทและสภาพแวดล้อมขององค์กรที่เปลี่ยนแปลงไป สำนักงานเลขาธิการวุฒิสภาจึงได้จัดทำแผนปฏิบัติราชการสำนักงานเลขาธิการวุฒิสภา พ.ศ. ๒๕๖๓ – ๒๕๖๕ ขึ้น เพื่อสนับสนุนการดำเนินงานตามหน้าที่และอำนาจของวุฒิสภาตามรัฐธรรมนูญแห่งราชอาณาจักรไทย พุทธศักราช ๒๕๖๐ ยุทธศาสตร์ชาติ พ.ศ. ๒๕๖๑ – ๒๕๘๐ แผนการปฏิรูปประเทศ แผนพัฒนาเศรษฐกิจและสังคมแห่งชาติ ฉบับที่ ๑๒ (พ.ศ. ๒๕๖๐ - ๒๕๖๕) นโยบายและแผนระดับชาติว่าด้วยความมั่นคงแห่งชาติ (พ.ศ. ๒๕๖๐ – ๒๕๖๔) กรอบแนวคิดการพัฒนาประเทศไทยไปสู่ประเทศไทย ๔.๐ นโยบายรัฐบาล แผนพัฒนาดิจิทัลเพื่อเศรษฐกิจและสังคม ความคาดหวังและความต้องการของผู้รับบริการและผู้มีส่วนได้ส่วนเสีย นโยบายคณะกรรมการข้าราชการรัฐสภา (ก.ร.) และผู้บริหารสำนักงานเลขาธิการวุฒิสภา ตลอดจน กฎหมาย ข้อบังคับ กฎ และระเบียบราชการที่เกี่ยวข้อง

๑. หลักการความสอดคล้องกับยุทธศาสตร์ชาติ (แผนระดับที่ ๑)

สำนักงานเลขาธิการวุฒิสภา เป็นส่วนราชการที่มีหน้าที่รับผิดชอบงานด้านวิชาการ และธุรการของวุฒิสภา ในการดำเนินงานมีความสอดคล้องกับยุทธศาสตร์ชาติ โดยพิจารณาถึงภารกิจของสำนักงานเลขาธิการวุฒิสภา ที่ความสอดคล้องกับยุทธศาสตร์ชาติตามมติคณะรัฐมนตรี เมื่อวันที่ ๔ ธันวาคม ๒๕๖๐ ดังนี้

๑.๑ ยุทธศาสตร์ชาติที่ ๖ ด้านการปรับสมดุลและพัฒนาระบบบริหารจัดการภาครัฐ (ด้านหลัก)

๑) <u>เป้าหมาย</u>

(๑) เป้าหมายที่ ๑ ภาครัฐมีวัฒนธรรมการทำงานที่มุ่งเน้นผลสัมฤทธิ์และประโยชน์ส่วนรวม ตอบสนองความต้องการของประชาชนได้อย่างสะดวก รวดเร็ว โปร่งใส

(๒) เป้าหมายที่ ๒ ภาครัฐมีขนาดที่เล็กลง พร้อมปรับตัวให้ทันต่อการเปลี่ยนแปลง

(๓) เป้าหมายที่ ๓ ภาครัฐมีความโปร่งใส ปลอดการทุจริตและประพฤติมิชอบ

๒) <u>ประเด็นยุทธศาสตร์</u>

(๑) ประเด็นยุทธศาสตร์ที่ ๔.๑ ภาครัฐที่ยึดประชาชนเป็นศูนย์กลาง ตอบสนองความต้องการ และให้บริการอย่างสะดวก รวดเร็ว โปร่งใส

(๒) ประเด็นยุทธศาสตร์ที่ ๔.๒ ภาครัฐบริหารงานแบบบูรณาการโดยมียุทธศาสตร์ชาติเป็นเป้าหมายและเชื่อมโยงการพัฒนาในทุกระดับ ทุกประเด็น ทุกภารกิจ และทุกพื้นที่

(๓) ประเด็นยุทธศาสตร์ที่ ๔.๓ ภาครัฐมีขนาดเล็กลง เหมาะสมกับภารกิจ ส่งเสริมให้ประชาชนและทุกภาคส่วนมีส่วนร่วมในการพัฒนาประเทศ

(๔) ประเด็นยุทธศาสตร์ที่ ๔.๔ ภาครัฐมีความทันสมัย

(๕) ประเด็นยุทธศาสตร์ที่ ๔.๕ บุคลากรภาครัฐเป็นคนดีและเก่ง ยึดหลักคุณธรรม จริยธรรม มีจิตสำนึก มีความสามารถสูง มุ่งมั่น และเป็นมืออาชีพ

(๖) ประเด็นยุทธศาสตร์ที่ ๔.๖ ภาครัฐมีความโปร่งใส ปลอดการทุจริตและประพฤติมิชอบ

(๗) ประเด็นยุทธศาสตร์ที่ ๔.๗ กฎหมายมีความสอดคล้องเหมาะสมกับบริบทต่าง ๆ และมีเท่าที่จำเป็น

๑.๒ ยุทธศาสตร์ชาติที่ ๑ ด้านความมั่นคง (ด้านรอง)

๑) <u>เป้าหมาย</u>

(๑) เป้าหมายที่ ๒.๒ บ้านเมืองมีความมั่นคงในทุกมิติและทุกระดับ

๒) <u>ประเด็นยุทธศาสตร์</u>

(๒) ประเด็นยุทธศาสตร์ ๔.๑ การรักษาความสงบภายในประเทศ

๔.๑.๓ การพัฒนาและเสริมสร้างการเมืองในระบอบประชาธิปไตยอันมีพระมหากษัตริย์ทรงเป็นประมุข ที่มีเสถียรภาพและมีธรรมาภิบาล เห็นแก่ประโยชน์ของประเทศชาติมากกว่าประโยชน์ส่วนตน

๒. หลักการความสอดคล้องกับแผนแม่บทภายใต้ยุทธศาสตร์ชาติ (แผนระดับที่ ๒)

๒.๑ ประเด็น (๒๐) การบริการประชาชนและประสิทธิภาพภาครัฐ (ด้านหลัก)

๑) เป้าหมายระดับประเด็นของแผนแม่บทฯ

- เป้าหมายที่ ๑ : บริการของรัฐมีประสิทธิภาพและมีคุณภาพ เป็นที่ยอมรับของผู้ใช้บริการ

ตัวชี้วัดและค่าเป้าหมาย : ระดับความพึงพอใจในคุณภาพการให้บริการของภาครัฐ

- เป้าหมายที่ ๒ : ภาครัฐมีการดำเนินการที่มีประสิทธิภาพด้วยการนำนวัตกรรมเทคโนโลยีมาประยุกต์ใช้

ตัวชี้วัดและค่าเป้าหมาย : อันดับดัชนีรัฐบาลอิเล็กทรอนิกส์

๒) แผนย่อยของแผนแม่บทฯ

แผนย่อยที่ ๑ การพัฒนาบริการประชาชน

- แนวทางการพัฒนา

(๑) พัฒนารูปแบบบริการภาครัฐเพื่ออำนวยความสะดวกในการให้บริการประชาชน

(๒) พัฒนาการให้บริการภาครัฐผ่านการนำเทคโนโลยีดิจิทัลมาประยุกต์ใช้

(๓) ปรับวิธีการทำงาน จาก “การทำงานตามภารกิจที่กฎหมายกำหนด” เป็น “การให้บริการที่ให้ความสำคัญกับผู้รับบริการ”

- เป้าหมายของแผนย่อย : งานบริการภาครัฐปรับเปลี่ยนเป็นดิจิทัลเพิ่มขึ้น

งานบริการภาครัฐที่ปรับเปลี่ยนเป็นดิจิทัลเพิ่มขึ้น

สัดส่วนความสำเร็จของกระบวนงานที่ได้รับการปรับเปลี่ยนให้เป็นดิจิทัล			
(ปี ๖๑ – ๖๕) ร้อยละ ๑๐๐ (๒,๑๘๐ กระบวนงาน)	(ปี ๖๖ – ๗๐) ร้อยละ ๑๐๐ (๕,๓๖๐ กระบวนงาน)	(ปี ๗๑ – ๗๕) ร้อยละ ๑๐๐	(ปี ๗๖ – ๘๐) ร้อยละ ๑๐๐

แผนย่อยที่ ๒ การบริหารจัดการการเงินการคลัง

- แนวทางการพัฒนาที่ ๕ กำหนดให้มีการติดตามประเมินผลสัมฤทธิ์การดำเนินการตามยุทธศาสตร์ชาติและผลสัมฤทธิ์ของแผนงาน/โครงการ

- เป้าหมายของแผนย่อย : หน่วยงานภาครัฐบรรลุผลสัมฤทธิ์ต่อเป้าหมายยุทธศาสตร์ชาติ

หน่วยงานภาครัฐบรรลุผลสัมฤทธิ์ตามเป้าหมายยุทธศาสตร์ชาติ

ร้อยละของโครงการที่มีผลสัมฤทธิ์ต่อเป้าหมายยุทธศาสตร์ชาติ			
(ปี ๖๑ – ๖๕) แผนงาน/โครงการภายใต้ ๑๕ ประเด็นเร่งด่วนของแผนแม่บทภายใต้ยุทธศาสตร์ชาติ	(ปี ๖๖ – ๗๐) ร้อยละ ๕๐ ของโครงการที่ได้รับงบประมาณมีผลสัมฤทธิ์ต่อเป้าหมายยุทธศาสตร์ชาติ	(ปี ๗๑ – ๗๕) ร้อยละ ๗๕ ของโครงการที่ได้รับงบประมาณมีผลสัมฤทธิ์ต่อเป้าหมายยุทธศาสตร์ชาติ	(ปี ๗๖ – ๘๐) โครงการทั้งหมดที่ได้รับงบประมาณมีผลสัมฤทธิ์ต่อเป้าหมายยุทธศาสตร์ชาติ

แผนย่อยที่ ๔ การพัฒนาระบบบริหารงานภาครัฐ

- แนวทางการพัฒนา

(๑) พัฒนาหน่วยงานภาครัฐให้เป็น “ภาครัฐทันสมัย เปิดกว้าง เป็นองค์กรขีดสมรรถนะสูง”

(๒) กำหนดนโยบายและการบริหารจัดการที่ตั้งอยู่บนหลักฐานเชิงประจักษ์

(๓) ปรับเปลี่ยนรูปแบบการจัดโครงสร้างองค์การและการออกแบบระบบการบริหารงานใหม่ให้มีความยืดหยุ่น คล่องตัว กระชับ ทันสมัย

- เป้าหมายของแผนย่อย

ภาครัฐมีขีดสมรรถนะสูงเทียบเท่ามาตรฐานสากลและมีความคล่องตัว

สัดส่วนของหน่วยงานที่บรรลุผลสัมฤทธิ์อย่างสูงตามเป้าหมาย			
(ปี ๖๑ – ๖๕)	(ปี ๖๖ – ๗๐)	(ปี ๗๑ – ๗๕)	(ปี ๗๖ – ๘๐)
ไม่น้อยกว่าร้อยละ ๙๐	ไม่น้อยกว่าร้อยละ ๙๐	ไม่น้อยกว่าร้อยละ ๙๐	ไม่น้อยกว่าร้อยละ ๙๐

แผนย่อยที่ ๕ การสร้างและพัฒนาบุคลากรภาครัฐ

- แนวทางการพัฒนา

(๑) ปรับปรุงกลไกในการกำหนดเป้าหมายและนโยบายกำลังคนในภาครัฐ ให้มีมาตรฐานและเกิดผลในทางปฏิบัติได้อย่างมีประสิทธิภาพ

(๒) เสริมสร้างความเข้มแข็งในการบริหารงานบุคคลในภาครัฐให้เป็นไปตามระบบคุณธรรมอย่างแท้จริง

(๓) พัฒนาบุคลากรภาครัฐทุกประเภทให้มีความรู้ ความสามารถสูง มีทักษะการคิดวิเคราะห์ และปรับตัวให้ทันต่อการเปลี่ยนแปลง

- เป้าหมายของแผนย่อย

บุคลากรภาครัฐยึดค่านิยมในการทำงานเพื่อประชาชน ยึดหลักคุณธรรม จริยธรรม มีจิตสำนึก มีความสามารถ มุ่งมั่น และเป็นมืออาชีพ

ดัชนีความผูกพันของบุคลากรภาครัฐ			
(ปี ๖๑ – ๖๕)	(ปี ๖๖ – ๗๐)	(ปี ๗๑ – ๗๕)	(ปี ๗๖ – ๘๐)
ไม่น้อยกว่าร้อยละ ๘๐	ไม่น้อยกว่าร้อยละ ๘๕	ไม่น้อยกว่าร้อยละ ๙๐	ไม่น้อยกว่าร้อยละ ๙๕

สัดส่วนเจ้าหน้าที่รัฐที่กระทำผิดกฎหมายลดลง			
(ปี ๖๑ – ๖๕)	(ปี ๖๖ – ๗๐)	(ปี ๗๑ – ๗๕)	(ปี ๗๖ – ๘๐)
ลดลงร้อยละ ๒๐	ลดลงร้อยละ ๓๐	ลดลงร้อยละ ๔๐	ลดลงร้อยละ ๕๐

๒.๒ ประเด็น (๑) ความมั่นคง (ด้านรอง)

๑) เป้าหมายระดับประเด็นของแผนแม่บทฯ

เป้าหมายที่ ๑ : ประเทศชาติมีความมั่นคงในทุกมิติ และทุกระดับ

เป้าหมายที่ ๒ : ประชาชนอยู่ดี กินดี และมีความสุข

ตัวชี้วัดและค่าเป้าหมาย : - ดัชนีสันติภาพโลก

- ดัชนีความสุขของประเทศไทย

๒) แผนย่อยของแผนแม่บทฯ

แผนย่อยที่ ๑ การรักษาความสงบภายในประเทศ

- แนวทางการพัฒนา

แนวทางที่ ๓ พัฒนาการเมืองมุ่งพัฒนานักการเมืองให้มีความรู้ ความสามารถ คุณธรรมและจริยธรรม ปลูกฝังให้ประชาชนมีความรู้ความเข้าใจ และมีส่วนร่วมอย่างถูกต้องต่อการปกครองระบอบประชาธิปไตย

- เป้าหมายของแผนย่อย : การเมืองมีเสถียรภาพและธรรมาภิบาล

การเมืองมีเสถียรภาพและธรรมาภิบาล			
(ปี ๖๑ – ๖๕) ได้รับการประเมิน ไม่ต่ำกว่าร้อยละ ๗๐	(ปี ๖๖ – ๗๐) ได้รับการประเมิน ไม่ต่ำกว่าร้อยละ ๗๕	(ปี ๗๑ – ๗๕) ได้รับการประเมิน ไม่ต่ำกว่าร้อยละ ๘๐	(ปี ๗๖ – ๘๐) ได้รับการประเมิน ไม่ต่ำกว่าร้อยละ ๘๐

๒.๓ ประเด็น (๒๑) การต่อต้านการทุจริตและประพฤติมิชอบ (ด้านรอง)

๑) เป้าหมายระดับประเด็นของแผนแม่บทฯ

ประเทศไทยปลอดการทุจริตและประพฤติมิชอบ

ตัวชี้วัดและค่าเป้าหมาย : อันดับดัชนีการรับรู้การทุจริต (CPI Index) ของประเทศไทย

๒) แผนย่อยของแผนแม่บทฯ

แผนย่อยที่ ๑ การป้องกันการทุจริตและประพฤติมิชอบ

- แนวทางการพัฒนา

(๑) ปลูกและปลุกจิตสำนึกการเป็นพลเมืองที่ดี มีวัฒนธรรมสุจริต และการปลูกฝังและหล่อหลอมวัฒนธรรมในกลุ่มเด็กและเยาวชนทุกช่วงวัย ทุกระดับ

(๒) ส่งเสริมการปฏิบัติหน้าที่ของข้าราชการและเจ้าหน้าที่ของรัฐ ให้มีความใสสะอาด ปราศจากพฤติกรรมที่ส่อไปในทางทุจริต

- เป้าหมายของแผนย่อย :

ประชาชนมีวัฒนธรรมและพฤติกรรมที่ซื่อสัตย์สุจริต

ร้อยละของหน่วยงานที่ผ่านเกณฑ์การประเมิน ITA			
(ปี ๖๑ – ๖๕) ร้อยละ ๘๐ (๘๕ คะแนนขึ้นไป)	(ปี ๖๖ – ๗๐) ร้อยละ ๑๐๐ (๘๕ คะแนนขึ้นไป)	(ปี ๗๑ – ๗๕) ร้อยละ ๘๐ (๙๐ คะแนนขึ้นไป)	(ปี ๗๖ – ๘๐) ร้อยละ ๑๐๐ (๙๐ คะแนนขึ้นไป)

๒.๔ ประเด็น (๒๒) กฎหมายและกระบวนการยุติธรรม (ด้านรอง)

๑) เป้าหมายระดับประเด็นของแผนแม่บทฯ

เป้าหมาย : กฎหมายเป็นเครื่องมือให้ทุกภาคส่วนได้ประโยชน์จากการพัฒนาประเทศอย่างเท่าเทียมและเป็นธรรม

ตัวชี้วัดและค่าเป้าหมาย : ดัชนีนิติธรรม

กำหนดดัชนีนิติธรรมใน ๔ ปัจจัย ได้แก่

(๑) การจำกัดอำนาจรัฐ

(๒) รัฐบาลโปร่งใส

(๓) สิทธิขั้นพื้นฐาน

(๔) ความเป็นระเบียบและความมั่นคง

๒) แผนย่อยของแผนแม่บทฯ

แผนย่อยที่ ๑ การพัฒนากฎหมาย

- แนวทางการพัฒนา : มีวิธีการบัญญัติกฎหมายอย่างมีส่วนร่วม
- เป้าหมายของแผนย่อย : ประชาชนมีส่วนร่วมในการพัฒนากฎหมาย

จำนวน/ระดับของมาตรการ/กลไกที่ประชาชนมีส่วนร่วมกันในการทบทวนความจำเป็นเหมาะสมและผลสัมฤทธิ์ของกฎหมาย			
(ปี ๖๑ – ๖๕)	(ปี ๖๖ – ๗๐)	(ปี ๗๑ – ๗๕)	(ปี ๗๖ – ๘๐)
ร้อยละ ๕๐	ร้อยละ ๑๐๐	ร้อยละ ๑๐๐	ร้อยละ ๑๐๐

๓. หลักการความสอดคล้องกับแผนการปฏิรูปประเทศ (แผนระดับ ๒)

๓.๑ แผนการปฏิรูปประเทศด้านการบริหารราชการแผ่นดิน (ด้านหลัก)

๑) เป้าหมายรวมที่เกี่ยวข้อง

เป้าหมาย ๑ จัดองค์กรภาครัฐให้เปิดกว้างและเชื่อมโยงข้อมูลด้วยระบบดิจิทัล

เป้าหมาย ๓ จัดระบบบริหารและบริการประชาชนเป็นดิจิทัล เพื่อความโปร่งใส ทันสมัย ปรับตัวได้รวดเร็ว และเปิดโอกาสให้ประชาชนได้มีส่วนร่วมในการดำเนินงานได้อย่างเหมาะสม

เป้าหมาย ๔ จัดระบบบุคลากรภาครัฐมีมาตรฐานกลาง เพื่อสรรหา และรักษาไว้ซึ่งกำลังคนที่มีคุณภาพสูง มีคุณธรรม และจริยธรรมในการทำงานอย่างมืออาชีพ เป็นที่ไว้วางใจของประชาชน

เป้าหมาย ๕ สร้างวัฒนธรรมต่อต้านการทุจริตคอรัปชั่นในภาคราชการและภาคสังคม และวางระบบป้องกันการแทรกแซงโดยไม่เป็นธรรมจากผู้มีอำนาจและอิทธิพล

๒) แนวทางการพัฒนา

- **เรื่องและประเด็นปฏิรูปที่ ๑** บริการภาครัฐ สะดวก รวดเร็ว และตอบโจทย์ชีวิตประชาชน

กลยุทธ์ที่ ๓ ยกระดับการให้บริการประชาชนสู่การบริการที่เร็วขึ้น ง่ายขึ้น และถูกลง

- **เรื่องและประเด็นปฏิรูปที่ ๒** ระบบข้อมูลภาครัฐมีมาตรฐาน ทันสมัย และเชื่อมโยงกัน ก้าวสู่รัฐบาลดิจิทัล

กลยุทธ์ที่ ๒ นำระบบดิจิทัลมาใช้ในการปฏิบัติงาน และการบริหารราชการ

กลยุทธ์ที่ ๓ บูรณาการข้อมูลของหน่วยงานภาครัฐเพื่อการบริหารราชการแผ่นดิน

- **เรื่องและประเด็นปฏิรูปที่ ๔** กำลังคนภาครัฐมีขนาดที่เหมาะสมและมีสมรรถนะสูง พร้อมขับเคลื่อนยุทธศาสตร์ชาติ

กลยุทธ์ที่ ๑ จัดกำลังคนให้สอดคล้องกับความจำเป็นในการบริการสาธารณะที่สำคัญ และขับเคลื่อนขีดความสามารถในการแข่งขันของประเทศ

- **เรื่องและประเด็นปฏิรูปที่ ๕** ระบบบริหารงานบุคคลที่สามารถดึงดูด สร้าง และรักษาคนดี คนเก่งไว้ในภาครัฐ

<u>แนวทางการพัฒนา</u>

กลยุทธ์ที่ ๑ ดึงดูดผู้มีความรู้ความสามารถและมีจิตสาธารณะเข้ามาทำงานในหน่วยงานภาครัฐ

กลยุทธ์ที่ ๒ ส่งเสริม จูงใจ และรักษาผู้มีความรู้ความสามารถและจิตสาธารณะไว้ในภาครัฐ

กลยุทธ์ที่ ๓ พัฒนาขีดความสามารถและสร้างความผูกพันต่อองค์กร (Engagement) ของบุคลากรภาครัฐ

กลยุทธ์ที่ ๔ สร้างผู้นำให้เป็นตัวอย่าง (Leadership by Example)

กลยุทธ์ที่ ๕ ส่งเสริมคุณธรรมและจริยธรรมในการบริหารทรัพยากรบุคคล

กลยุทธ์ที่ ๖ พัฒนาทางก้าวหน้าในสายอาชีพและสร้างความต่อเนื่องในการดำรงตำแหน่ง

๓.๒ แผนการปฏิรูปประเทศด้านการเมือง (ด้านรอง)

๑) เป้าหมายที่เกี่ยวข้อง

เป้าหมาย ๑ ให้ประชาชนมีความรู้ความเข้าใจที่ถูกต้องเกี่ยวกับการปกครองในระบอบประชาธิปไตยอันมีพระมหากษัตริย์ทรงเป็นประมุข มีส่วนร่วมในการดำเนินกิจกรรมทางการเมืองรวมตลอดทั้งการตรวจสอบการใช้ อำนาจรัฐ รู้จักยอมรับในความเห็นทางการเมืองโดยสุจริตที่แตกต่างกัน และให้ประชาชนใช้สิทธิเลือกตั้งและออกเสียง ประชามติโดยอิสระ ปราศจากการครอบงำไม่ว่าด้วยทางใด

๒) แนวทางการพัฒนา

➢ **เรื่องและประเด็นปฏิรูปที่ ๑** การเสริมสร้างวัฒนธรรมทางการเมืองและการมีส่วนร่วมของประชาชนในระบอบประชาธิปไตยอันมีพระมหากษัตริย์ทรงเป็นประมุข

แนวทางการพัฒนา

พันธกิจที่ ๑ การให้การศึกษาและเสริมสร้างวัฒนธรรมทางการเมือง การปกครองในระบอบประชาธิปไตยอันมีพระมหากษัตริย์ทรงเป็นประมุขของพลเมือง

กลยุทธ์ที่ ๒ จัดให้มีการให้ความรู้ทางด้านการเมือง การปกครอง (Political Education) วัฒนธรรมทางการเมืองในระบอบประชาธิปไตย และความรู้ที่เกี่ยวข้องกับความเป็นพลเมืองในระบอบประชาธิปไตย (Civic Education) นอกระบบการศึกษา ทั้งที่เป็นทางการและไม่เป็นทางการ รวมถึงการศึกษาตามอัธยาศัยให้แก่กลุ่มเป้าหมายต่าง ๆ เช่น การจัดฝึกอบรม การสัมมนา การจัดทัศนศึกษา เป็นต้น รวมทั้งควรจัดให้ มีกิจกรรมนอกห้องเรียน และพัฒนาสื่อมวลชนด้วย

➢ **เรื่องและประเด็นปฏิรูปที่ ๔** การเลือกตั้งที่สุจริตและเที่ยงธรรมเพื่อการปฏิรูปประเทศ

แนวทางการพัฒนา

พันธกิจที่ ๑ การมีส่วนร่วมของภาคประชาชนในทางการเมืองและการเลือกตั้งทั้งระดับชาติและระดับท้องถิ่น

กลยุทธ์ ๑.๓ ให้ความรู้และกระตุ้นให้เยาวชนผู้มีสิทธิเลือกตั้งครั้งแรกให้ไปใช้สิทธิเลือกตั้งให้มากที่สุด และให้ความรู้ ความเข้าใจถึงคุณสมบัติของผู้ดำรงตำแหน่งทางการเมืองตามบทบัญญัติของกฎหมายซึ่งต้องมีคุณธรรมจริยธรรม มีความประพฤติที่เป็นตัวอย่างที่ดีของสังคม

➢ **เรื่องและประเด็นปฏิรูปที่ ๕** การสร้างรัฐธรรมาธิปไตย

แนวทางการพัฒนา

พันธกิจที่ ๑ การเสริมสร้างคุณธรรม จริยธรรม และการปฏิบัติหน้าที่โดยปราศจากการขัดกันแห่งผลประโยชน์ของผู้ดำรงตำแหน่งทางการเมือง

กลยุทธ์ที่ ๑ รณรงค์ให้คณะรัฐมนตรี สมาชิกรัฐสภา และผู้ดำรงตำแหน่งทางการเมืองประกาศเจตนารมณ์ต่อสาธารณชนในการที่จะปฏิบัติหน้าที่เพื่อจะรักษาผลประโยชน์ของประชาชนและประเทศชาติ ทำงานทางการเมืองในเชิงสร้างสรรค์ ปฏิบัติตามกฎหมายอย่างเคร่งครัด มีความซื่อสัตย์สุจริต มีคุณธรรม จริยธรรม และธรรมาภิบาล รวมทั้งการขอขมาหรือขออภัยต่อประชาชนในการกระทำที่ผิดพลาดจากที่ผ่านมา นอกเหนือจากการปฏิญาณตนตามบทบัญญัติของรัฐธรรมนูญหรือกฎหมาย

๓.๓ แผนการปฏิรูปประเทศด้านกฎหมาย (ด้านรอง)

๑) เป้าหมายรวม

(๑) กฎหมายเป็นกฎหมายที่ดีและเป็นธรรม สอดคล้องกับหลักนิติธรรม

(๒) กฎหมายเป็นเครื่องมือส่งเสริมการพัฒนาเศรษฐกิจและสังคม ไม่สร้างภาระให้แก่ประชาชน และไม่เป็นอุปสรรคต่อการพัฒนาประเทศ

(๓) ประชาชนมีส่วนร่วมในกระบวนการการจัดทำและเสนอร่างกฎหมายอย่างเหมาะสม

(๔) ประชาชนมีความรู้ความเข้าใจในกฎหมาย และสามารถเข้าถึงกฎหมายได้โดยง่าย

(๕) ผู้บังคับใช้กฎหมายมีความรู้ความเข้าใจ และมีการบังคับใช้กฎหมายอย่างถูกต้องและเป็นธรรม

๒) แนวทางการพัฒนา

➢ **เรื่องและประเด็นปฏิรูป ผลอันพึงประสงค์ที่ ๕** : พัฒนากระบวนการจัดทำและตรวจพิจารณาร่างกฎหมายให้รวดเร็ว รอบคอบ และสอดคล้องกับกรอบเวลาในการตรากฎหมายตามรัฐธรรมนูญแห่งราชอาณาจักรไทย

แนวทางการพัฒนา

กิจกรรมและวิธีการตามผลอันพึงประสงค์ ๒ ปรับปรุงกระบวนการตรวจพิจารณาร่างกฎหมายให้เป็นไปอย่างรวดเร็วและมีประสิทธิภาพ ร่างกฎหมายที่ผ่านการตรวจพิจารณาเป็นกฎหมายที่ดี เป็นตามหลักสากล และสอดคล้องกับสภาพความต้องการของสังคม

ข้อ ๒.๗ หารือแนวทางการกำหนดหลักเกณฑ์การจัดลำดับการเสนอร่างกฎหมายและการพิจารณาร่างกฎหมายของรัฐสภา โดยประสานงานประธานสภาผู้แทนราษฎรหรือประธานวุฒิสภาจัดให้มีการประชุมร่วมกันระหว่างสมาชิก เพื่อหารือแนวทางการพัฒนาประสิทธิภาพในการตรวจพิจารณาร่างกฎหมายของรัฐสภาหรือปรับปรุงแก้ไขข้อบังคับการประชุม เพื่อให้มีกรอบเวลาในการพิจารณาร่างกฎหมายให้เป็นไปอย่างเหมาะสมและสม่ำเสมอ

๓.๔ แผนการปฏิรูปประเทศด้านการป้องกันและปราบปรามการทุจริตและประพฤติมิชอบ (ด้านรอง)

๑) เป้าหมายรวม : ประเทศไทยมีระดับคะแนนดัชนีการรับรู้การทุจริต (Corruption Perception Index : CPI.) อยู่ใน ๒๐ อันดับแรกของโลกในปี ๒๕๗๙

๒) แนวทางการพัฒนา

เรื่องและประเด็นปฏิรูปที่ ๒ ด้านการป้องปราม (๑)

แนวทางการพัฒนา

กลยุทธ์ที่ ๑ ให้ส่วนราชการมีการบริหารงานบุคคลที่เป็นไปตามระบบคุณธรรม (Merit System) ได้เจ้าหน้าที่ของรัฐที่เป็น “คนดี คนเก่ง คนกล้า ยืนหยัดในสิ่งที่ถูกต้อง”

กลยุทธ์ที่ ๒ ให้หัวหน้าส่วนราชการ หัวหน้าหน่วยงานของรัฐ หรือผู้บังคับบัญชา มีมาตรการเสริมสร้างวัฒนธรรมองค์กรในการป้องกันและปราบปรามการทุจริตและประพฤติมิชอบ และการเป็นตัวอย่างในการบริหารงานด้วยความซื่อตรงและรับผิดชอบ กรณีปล่อยปละละเลยไม่ดำเนินการให้ถือเป็นความผิดวินัยหรือความคิดทางอาญา

กลยุทธ์ที่ ๓ เสริมสร้างหน่วยงานตรวจสอบภายในให้เป็นกลไกอิสระและมีความเป็นมืออาชีพในการเฝ้าระวังการทุจริตในหน่วยงาน

กลยุทธ์ที่ ๔ ให้มีการลดการใช้ดุลยพินิจของเจ้าพนักงานของรัฐในการใช้อำนาจรัฐที่ได้รับมอบ

กลยุทธ์ที่ ๕ ให้เจ้าพนักงานของรัฐบริการประชาชนตามหน้าที่ที่ได้รับ โดยไม่คำนึงถึงอามิสสินจ้าง

กลยุทธ์ที่ ๖ ให้มีการแสดงฐานะทางการเงินของเจ้าพนักงานของรัฐที่เปิดเผยตรวจสอบได้

กลยุทธ์ที่ ๗ ให้เจ้าพนักงานของรัฐอื่น (ผู้ดำรงตำแหน่งทางการเมือง ผู้ปฏิบัติงานในองค์กรอิสระ ตุลาการศาลรัฐธรรมนูญ คณะกรรมการต่าง ๆ และผู้ว่าการตรวจเงินแผ่นดิน) นอกจากเจ้าหน้าที่ของรัฐปฏิบัติหน้าที่ด้วยความซื่อตรง (Integrity) เกิดประโยชน์ต่อประเทศชาติและประชาชนอย่างแท้จริง

๔. หลักการความสอดคล้องกับแผนพัฒนาเศรษฐกิจและสังคมแห่งชาติ ฉบับที่ ๑๒ (พ.ศ. ๒๕๖๐ – ๒๕๖๕) (แผนระดับที่ ๒)

๑) วัตถุประสงค์ที่ ๑.๕ (ด้านหลัก) เพื่อให้การบริหารราชการแผ่นดินมีประสิทธิภาพ โปร่งใส ทันสมัย และมีการทำงานเชิงบูรณาการของภาคีการพัฒนา

๒) เป้าหมายรวมที่ ๒.๖ (ด้านหลัก) มีระบบบริหารจัดการภาครัฐที่มีประสิทธิภาพ ทันสมัย โปร่งใส ตรวจสอบได้ กระจายอำนาจ และมีส่วนร่วมจากประชาชน

๓) ยุทธศาสตร์ที่ ๖ การบริหารจัดการในภาครัฐ การป้องกันการทุจริตประพฤติมิชอบ และธรรมาภิบาลในสังคมไทย

๓.๑) เป้าหมายระดับยุทธศาสตร์ที่ ๑ (ด้านหลัก/ด้านรอง)

(๑) เพิ่มคะแนนดัชนีการรับรู้การทุจริตให้สูงขึ้น (ด้านหลัก)

(๒) ลดสัดส่วนค่าใช้จ่ายด้านบุคลากร และเพิ่มประสิทธิภาพการบริหารจัดการและการให้บริการของภาครัฐ และประสิทธิภาพการประกอบธุรกิจของประเทศ (ด้านรอง)

๓.๒) แนวทางการพัฒนาที่ ๕ (ด้านหลัก) ป้องกันและปราบปรามการทุจริตและประพฤติมิชอบ

๓.๓) แนวทางการพัฒนาที่ ๑ (ด้านรอง) ปรับปรุงโครงสร้างหน่วยงาน บทบาท ภารกิจ และคุณภาพของบุคลากรภาครัฐให้มีความโปร่งใส ทันสมัย คล่องตัว มีขนาดที่เหมาะสม เกิดความคุ้มค่า

ภาพที่ ๔ แสดงความเชื่อมโยงแผนปฏิบัติราชการสำนักงานเลขาธิการวุฒิสภา พ.ศ. ๒๕๖๓ – ๒๕๖๕ กับยุทธศาสตร์ชาติ แผนแม่บทภายใต้ยุทธศาสตร์ชาติ แผนการปฏิรูปประเทศ และแผนพัฒนาเศรษฐกิจและสังคมแห่งชาติ

แผนระดับที่ ๑ ยุทธศาสตร์ชาติ		
ด้านหลัก	**ด้านรอง**	**ด้านสนับสนุน**
(๖) ด้านการปรับสมดุลและพัฒนาระบบการบริหารจัดการภาครัฐ	(๑) ด้านความมั่นคง	(๑) ด้านความมั่นคง (๒) ด้านการสร้างความสามารถในการแข่งขัน (๓) ด้านการพัฒนาและเสริมสร้างศักยภาพทรัพยากรมนุษย์ (๔) ด้านการสร้างโอกาสและความเสมอภาคทางสังคม (๕) ด้านการสร้างการเติบโตบนคุณภาพชีวิตที่เป็นมิตรต่อสิ่งแวดล้อม (๖) ด้านการปรับสมดุลและพัฒนาระบบการบริหารจัดการภาครัฐ
แผนระดับที่ ๒ แผนแม่บทภายใต้ยุทธศาสตร์ชาติ		
ด้านหลัก	**ด้านรอง**	**ด้านสนับสนุน**
(๒๐) การบริการประชาชนและประสิทธิภาพภาครัฐ	(๑) ความมั่นคง (๒๑) การต่อต้านการทุจริตและประพฤติมิชอบ (๒๒) กฎหมายและกระบวนการยุติธรรม	(๑) ความมั่นคง (๒) การต่างประเทศ (๓) การเกษตร (๔) อุตสาหกรรมและบริการแห่งอนาคต (๕) การท่องเที่ยว (๖) พื้นที่และเมืองน่าอยู่อัจฉริยะ (๗) โครงสร้างพื้นฐาน ระบบโลจิสติกส์ และดิจิทัล (๘) ผู้ประกอบการและวิสาหกิจขนาดกลางและขนาดย่อมยุคใหม่ (๙) เขตเศรษฐกิจพิเศษ (๑๐) การปรับเปลี่ยนค่านิยมและวัฒนธรรม (๑๑) ศักยภาพคนตลอดช่วงชีวิต (๑๒) การพัฒนาการเรียนรู้ (๑๓) การเสริมสร้างให้คนไทยมีสุขภาวะที่ดี (๑๔) ศักยภาพการกีฬา (๑๕) พลังทางสังคม (๑๖) เศรษฐกิจฐานราก (๑๗) ความเสมอภาคและหลักประกันทางสังคม (๑๘) การเติบโตอย่างยั่งยืน (๑๙) การบริหารจัดการน้ำทั้งระบบ (๒๐) การบริการประชาชนและประสิทธิภาพภาครัฐ (๒๑) การต่อต้านการทุจริตและประพฤติมิชอบ (๒๒) กฎหมายและกระบวนการยุติธรรม (๒๓) การวิจัยและพัฒนานวัตกรรม

แผนระดับที่ ๒ แผนการปฏิรูปประเทศ		
ด้านหลัก	**ด้านรอง**	**ด้านสนับสนุน**
(๒) ด้านการบริหารราชการแผ่นดิน	(๑) ด้านการเมือง (๓) ด้านกฎหมาย (๑๑) ด้านการป้องกันและปราบปรามการทุจริตและประพฤติมิชอบ	(๑) ด้านการเมือง (๒) ด้านการบริหารราชการแผ่นดิน (๓) ด้านกฎหมาย (๔) ด้านกระบวนการยุติธรรม (๕) ด้านเศรษฐกิจ (๖) ด้านทรัพยากรธรรมชาติและสิ่งแวดล้อม (๗) ด้านสาธารณสุข (๘) ด้านสื่อสารมวลชน เทคโนโลยีสารสนเทศ (๙) ด้านสังคม (๑๐) ด้านพลังงาน (๑๑) ด้านการป้องกันและปราบปรามการทุจริตและประพฤติมิชอบ
แผนระดับที่ ๒ แผนพัฒนาเศรษฐกิจและสังคมแห่งชาติ ฉบับที่ ๑๒ (พ.ศ. ๒๕๖๐ – ๒๕๖๕)		
ด้านหลัก	**ด้านรอง**	**ด้านสนับสนุน**
(๖) การบริหารจัดการในภาครัฐ การป้องกันการทุจริตประพฤติมิชอบและธรรมาภิบาลในสังคมไทย	-	(๑) การเสริมสร้างและพัฒนาศักยภาพทุนมนุษย์ (๒) การสร้างความเป็นธรรมและลดความเหลื่อมล้ำในสังคม (๓) การสร้างความเข้มแข็งทางเศรษฐกิจและแข่งขันได้อย่างยั่งยืน (๔) การเติบโตที่เป็นมิตรกับสิ่งแวดล้อมเพื่อการพัฒนาอย่างยั่งยืน (๕) การเสริมสร้างความมั่นคงแห่งชาติเพื่อการพัฒนา (๖) การบริหารจัดการในภาครัฐ การป้องกันการทุจริตประพฤติมิชอบและธรรมาภิบาลในสังคมไทย (๗) การพัฒนาโครงสร้างพื้นฐานและระบบโลจิสติกส์ (๘) การพัฒนาวิทยาศาสตร์ เทคโนโลยี วิจัย และนวัตกรรม (๙) การพัฒนาภาค เมือง และพื้นที่เศรษฐกิจ (๑๐) ความร่วมมือระหว่างประเทศ

แผนระดับที่ ๓ แผนปฏิบัติราชการสำนักงานเลขาธิการวุฒิสภา พ.ศ. ๒๕๖๓ – ๒๕๖๕
วิสัยทัศน์ : เป็นองค์กรหลักด้านนิติบัญญัติของประเทศที่มีสมรรถนะสูง ในการสนับสนุนภารกิจวุฒิสภา เพื่อประชาชนและประโยชน์ส่วนรวม
พันธกิจ : ๑. สนับสนุนการขับเคลื่อนภารกิจด้านนิติบัญญัติ ๒. สนับสนุนภารกิจด้านการติดตาม เสนอแนะและเร่งรัดการปฏิรูปประเทศ และการดำเนินการตามยุทธศาสตร์ชาติ ๓. ยกระดับการพัฒนางานด้านกฎหมายและงานด้านวิชาการของวุฒิสภา ๔. บริหารจัดการให้เป็นองค์กรที่มีสมรรถนะสูง ทันสมัย ตามหลักธรรมาภิบาล และทันต่อการเปลี่ยนแปลง ๕. พัฒนาและเสริมสร้างการเมืองในระบอบประชาธิปไตยอันมีพระมหากษัตริย์ทรงเป็นประมุข และการมีส่วนร่วมของประชาชน
แผนปฏิบัติราชการ เรื่องที่ ๑ ยกระดับการสนับสนุนงานด้านนิติบัญญัติ เรื่องที่ ๒ พัฒนางานด้านการติดตาม เสนอแนะ และเร่งรัดการดำเนินการตามแผนการปฏิรูปประเทศ และการดำเนินการตามยุทธศาสตร์ชาติ เรื่องที่ ๓ พัฒนาศักยภาพของบุคลากร เพื่อให้สอดคล้องกับความต้องการของผู้รับบริการเชิงรุก และทันต่อการเปลี่ยนแปลงในอนาคต เรื่องที่ ๔ พัฒนาขีดความสามารถขององค์กรให้มีขีดสมรรถนะสูง เรื่องที่ ๕ พัฒนาและเสริมสร้างการเมืองในระบอบประชาธิปไตยอันมีพระมหากษัตริย์ทรงเป็นประมุข และส่งเสริมการมีส่วนร่วมของประชาชน

ภาพที่ ๕ แสดงกรอบแนวคิดการจัดทำแผนปฏิบัติราชการสำนักงานเลขาธิการวุฒิสภา พ.ศ. ๒๕๖๓ – ๒๕๖๕

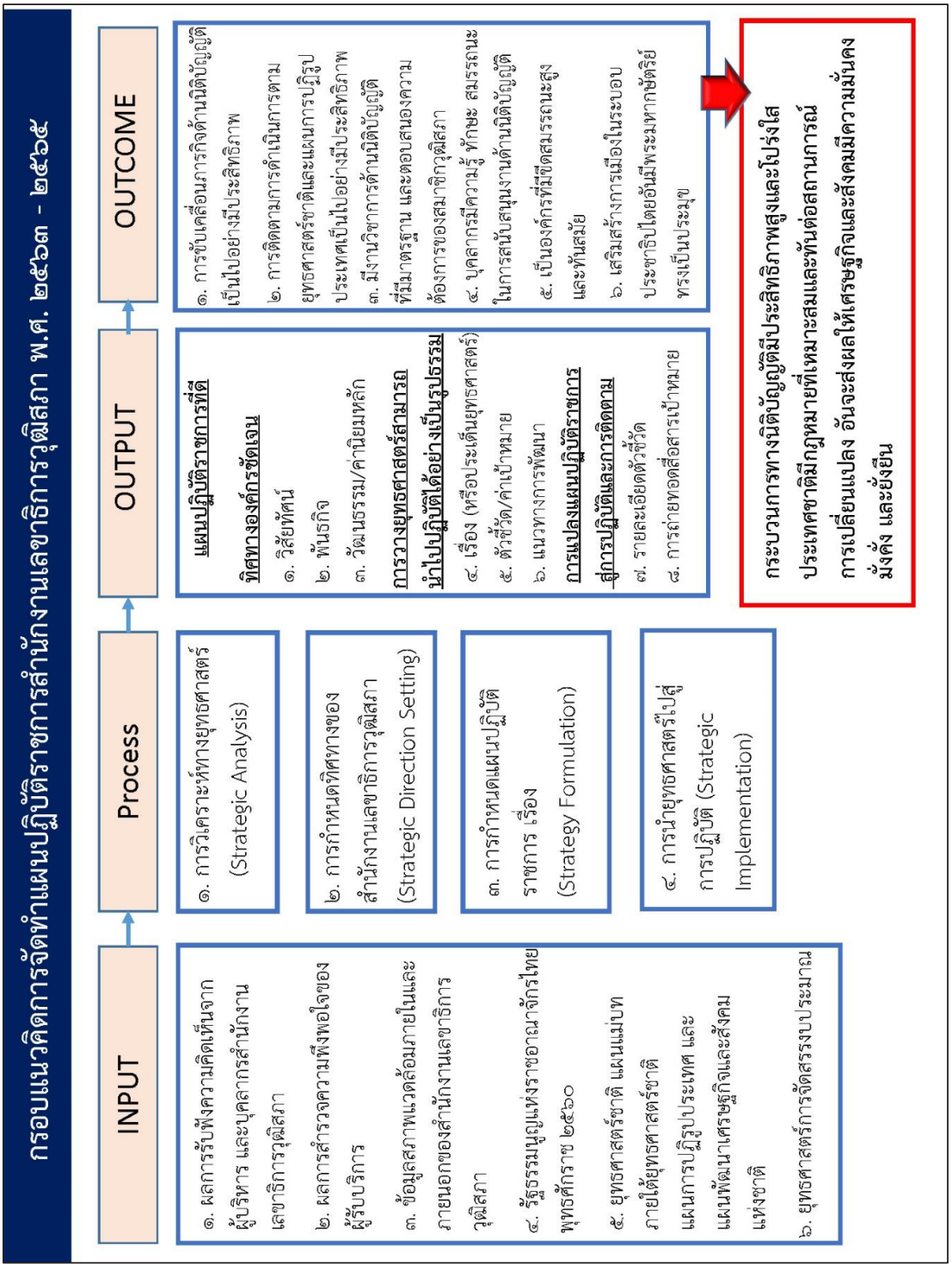

ส่วนที่ ๒

แผนปฏิบัติราชการสำนักงานเลขาธิการวุฒิสภา

พ.ศ. ๒๕๖๓ - ๒๕๖๕

ส่วนที่ ๒
แผนปฏิบัติราชการสำนักงานเลขาธิการวุฒิสภา พ.ศ. ๒๕๖๓ – ๒๕๖๕

ภายใต้บริบทและสภาพแวดล้อมอันเกี่ยวกับภารกิจของวุฒิสภาในฐานะที่เป็นฝ่ายนิติบัญญัติของประเทศตามบทบัญญัติรัฐธรรมนูญ ความท้าทายของสำนักงานเลขาธิการวุฒิสภาและกรอบแนวคิดในการจัดทำแผนปฏิบัติราชการสำนักงานเลขาธิการวุฒิสภา พ.ศ. ๒๕๖๓ – ๒๕๖๕ โดยมุ่งเน้นให้เกิดการขับเคลื่อนและพัฒนาขีดความสามารถทั้งองค์กร และบุคลากร ให้สามารถ รองรับและสนับสนุนบทบาทภารกิจของวุฒิสภาตามรัฐธรรมนูญแห่งราชอาณาจักรไทย พุทธศักราช ๒๕๖๐ แนวนโยบายรัฐบาล กรอบทิศทางการพัฒนาประเทศตามยุทธศาสตร์ชาติ ระยะ ๒๐ ปี แผนแม่บทภายใต้ยุทธศาสตร์ชาติ แผนการปฏิรูปประเทศ แผนพัฒนาเศรษฐกิจและสังคมแห่งชาติ ฉบับที่ ๑๒ แผนยุทธศาสตร์ชาติว่าด้วยการป้องกันและปราบปรามการทุจริต ระยะที่ ๓ (พ.ศ. ๒๕๖๐ – ๒๕๖๔) นโยบายของผู้บริหาร ตลอดจนข้อบังคับ กฎหมาย กฎ และระเบียบการปฏิบัติราชการที่เกี่ยวข้อง โดยวิเคราะห์นำไปสู่การกำหนดวิสัยทัศน์ พันธกิจ วัฒนธรรม/ค่านิยมหลัก และประเด็นยุทธศาสตร์ โดยมีรายละเอียดดังนี้

วิสัยทัศน์ (VISION)

เป็นองค์กรหลักด้านนิติบัญญัติของประเทศที่มีสมรรถนะสูง ในการสนับสนุนภารกิจวุฒิสภาเพื่อประชาชนและประโยชน์ส่วนรวม

คำนิยามและตัวชี้วัด เพื่อประเมินผลวิสัยทัศน์

คำนิยาม	ความหมาย	ตัวชี้วัดวิสัยทัศน์
สมรรถนะสูง	ระบบงานดี (แผนงาน แผนเงิน แผนคน) มีคนเก่งที่มีองค์ความรู้และความเชี่ยวชาญในการปฏิบัติงานสูง คนดี เป็นผู้ที่สามารถเชื่อถือไว้วางใจได้ มีสุขภาวะที่ดีและมีธรรมาภิบาล มีการนำเทคโนโลยีมาใช้ทุกขั้นตอน ทันสมัย บุคลากรต้องมีทักษะการใช้ดิจิทัล โดยมีการคิดวิเคราะห์และสามารถนำเทคโนโลยีมาประยุกต์ใช้ได้อย่างต่อเนื่อง รวมทั้ง มีระบบฐานข้อมูลสารสนเทศมีความถูกต้อง ครบถ้วน ทันสมัย สอดคล้องกับความต้องการของสมาชิกวุฒิสภาและประชาชน และสามารถเข้าถึงได้ทุกที่ ทุกเวลา มีการบูรณาการเปิดกว้างและเชื่อมโยงข้อมูลทั้งภายในและภายนอกองค์กร รวมทั้งมุ่งเน้นการสร้างนวัตกรรมอย่างต่อเนื่อง เพื่อพัฒนาการปฏิบัติงานให้มีประสิทธิภาพและตอบสนองต่อการเปลี่ยนแปลงที่เกิดขึ้นอย่างรวดเร็ว	KPI 1 : ระดับความสำเร็จในการดำเนินการพัฒนาองค์การตามเกณฑ์พัฒนาคุณภาพการบริหารจัดการภาครัฐ (PMQA 4.0) ในระดับ Advance ภายในปี ๒๕๖๕ KPI 2 : ร้อยละความพึงพอใจของสมาชิกวุฒิสภา (ปี ๒๕๖๕ ร้อยละ ๘๕) KPI 3 : ร้อยละการประเมินคุณธรรมและความโปร่งใสของสำนักงานเลขาธิการวุฒิสภา (ปี ๒๕๖๕ ร้อยละ ๙๐)
สนับสนุนภารกิจวุฒิสภา	หน้าที่และอำนาจของวุฒิสภาตามรัฐธรรมนูญ ภารกิจงานด้านนิติบัญญัติของวุฒิสภาบรรลุผลสำเร็จตามเจตนารมณ์ของรัฐธรรมนูญอันส่งผลให้ประชาชนและประเทศชาติมีความมั่นคง มั่งคั่ง และยั่งยืน	
ประชาชนและประโยชน์ส่วนรวม	กระบวนการทางนิติบัญญัติมีประสิทธิภาพสูง และโปร่งใส ประเทศชาติมีกฎหมายที่เหมาะสมและทันต่อสถานการณ์การเปลี่ยนแปลง อันส่งผลให้ประเทศชาติมีความมั่นคง มั่งคั่ง ยั่งยืน	

ข้อมูลประกอบตัวชี้วัดวิสัยทัศน์

KPI 1 : ระดับความสำเร็จในการดำเนินการพัฒนาองค์การตามเกณฑ์พัฒนาคุณภาพการบริหารจัดการภาครัฐ (PMQA 4.0) ในระดับ Advance ภายในปี ๒๕๖๕

ปี ๒๕๖๐ – ๒๕๖๑ ใช้เกณฑ์ระดับพื้นฐาน

เริ่มปี ๒๕๖๒ Basic Advance Significance

ปี ๒๕๖๕ ผ่านระดับ Advance

KPI 2 : ร้อยละความพึงพอใจของสมาชิกวุฒิสภา /สมาชิกสภานิติบัญญัติแห่งชาติ (ปี ๒๕๕๕- ๒๕๖๑)

ผลการสำรวจความพึงพอใจ	ปีงบประมาณ						
	๒๕๕๕ (สว.)	๒๕๕๖ (สว.)	๒๕๕๗ (ผู้รับบริการ)	๒๕๕๘ (สนช.)	๒๕๕๙ (สนช.)	๒๕๖๐ (สนช.)	๒๕๖๑ (สนช.)
๑. ด้านกระบวนการและขั้นตอนการให้บริการ	๘๗.๕๐	๘๖.๒๕	๘๒.๕๐	๘๑.๗๕	๘๒.๐๐	๘๐.๕๐	๘๒.๐๐
๒. ด้านเจ้าหน้าที่ผู้ให้บริการ	๘๗.๑๐	๘๗.๙๐	๘๔.๐๐	๘๒.๗๕	๘๓.๒๕	๘๓.๐๐	๘๓.๒๕
๓. มิติด้านสิ่งอำนวยความสะดวก	๘๗.๑๐	๘๖.๖๕	๘๑.๐๐	๘๑.๕๐	๘๒.๒๕	๘๑.๕๐	๘๓.๒๕
๔. ด้านคุณภาพการให้บริการ	๘๗.๑๐	๘๗.๙๐	๘๒.๕๐	๘๒.๒๕	๘๓.๐๐	๘๒.๕๐	๘๓.๐๐
๕. ด้านความเชื่อมั่นเกี่ยวกับคุณภาพการให้บริการ	๘๗.๙๐	๘๗.๑๐	๘๒.๐๐	๘๑.๐๐	๘๒.๒๕	๘๑.๕๐	๘๒.๗๕
๖. ด้านการปรับปรุงคุณภาพการให้บริการ	๘๕.๔๐	๘๖.๖๕	-	๘๐.๗๕	๘๑.๒๕	๘๐.๗๕	๘๒.๕๐
ภาพรวมความพึงพอใจ	**๘๖.๖๕**	**๘๖.๒๕**	**๘๒.๕๐**	**๘๑.๒๕**	**๘๒.๕๐**	**๘๑.๗๕**	**๘๒.๗๕**

หมายเหตุ : ร้อยละความพึงพอใจของผู้รับบริการจากผลการประเมินคำรับรองการปฏิบัติราชการของสำนักงานเลขาธิการวุฒิสภา

KPI 3 : ร้อยละการประเมินคุณธรรมและความโปร่งใสของสำนักงานเลขาธิการวุฒิสภา (ปี ๒๕๕๗ – ๒๕๖๑)

ผลการประเมินคุณธรรมและความโปร่งใสในการดำเนินงานของสำนักงานเลขาธิการวุฒิสภา	ปีงบประมาณ				
	๒๕๕๗	๒๕๕๘	๒๕๕๙	๒๕๖๐	๒๕๖๑
ดัชนีที่ ๑ ความโปร่งใส	๗๒.๕๘	๙๑.๕๓	๙๕.๗๘	๘๙.๘๖	๘๗.๔๘
ดัชนีที่ ๒ ความพร้อมรับผิด	๗๖.๑๒	๙๗.๖๘	๙๘.๔๖	๘๘.๙๗	๙๑.๙๑
ดัชนีที่ ๓ ความปลอดจากทุจริตในการปฏิบัติงาน	๘๑.๐๓	๙๘.๕๐	๙๙.๐๑	๘๙.๗๓	๙๖.๔๕
ดัชนีที่ ๔ วัฒนธรรมคุณธรรมในองค์กร	๖๖.๓๓	๘๐.๔๕	๗๐.๙๓	๖๙.๑๒	๗๘.๑๙
ดัชนีที่ ๕ คุณธรรมการทำงานในหน่วยงาน	๗๓.๙๗	๗๑.๔๖	๔๘.๙๐	๖๙.๕๔	๘๓.๐๐
รวม	**๗๓.๘๓**	**๙๐.๒๓**	**๘๔.๕๖**	**๘๒.๗๐**	**๘๘.๐๕**

หมายเหตุ : วิสัยทัศน์ที่กำหนดเป็นการวิเคราะห์ในบริบทของสำนักงานเลขาธิการวุฒิสภา ที่เชื่อมโยงกับยุทธศาสตร์ชาติ ระยะ ๒๐ ปี ยุทธศาสตร์ด้านที่ ๖ ด้านการปรับสมดุลและพัฒนาระบบการบริหารจัดการภาครัฐ ยึดหลัก **"ภาครัฐของประชาชนเพื่อประชาชนและประโยชน์ส่วนรวม"** โดยภาครัฐต้องมีขนาดที่เหมาะสมกับบทบาทภารกิจ และแยกแยะบทบาทหน่วยงานของรัฐที่ทำหน้าที่ในการกำกับหรือการให้บริการในระบบเศรษฐกิจที่มีการแข่งขัน**มีขีดสมรรถนะสูง** ยึดหลักธรรมาภิบาล ปรับวัฒนธรรมการทำงานให้มุ่งผลสัมฤทธิ์และผลประโยชน์ส่วนรวม มีความทันสมัย และพร้อมที่จะปรับตัวให้ทันต่อการเปลี่ยนแปลงของโลกอยู่ตลอดเวลา โดยเฉพาะอย่างยิ่ง การนำนวัตกรรม เทคโนโลยีที่มีข้อมูลขนาดใหญ่และระบบการทำงานที่เป็นดิจิทัลเข้ามาประยุกต์ใช้อย่างคุ้มค่า และปฏิบัติงานได้เทียบเท่ากับมาตรฐานสากล

คำว่า "สมรรถนะสูง" หมายถึง ระบบงานดี (แผนงาน แผนเงิน แผนคน) มีคนเก่งที่มีองค์ความรู้และความเชี่ยวชาญในการปฏิบัติงานสูง คนดี เป็นผู้ที่สามารถเชื่อถือไว้วางใจได้ มีสุขภาวะที่ดีและมีธรรมาภิบาล มีการนำเทคโนโลยีมาใช้ทุกขั้นตอน ทันสมัย บุคลากรต้องมีทักษะการใช้ดิจิทัล โดยมีการคิดวิเคราะห์และสามารถนำเทคโนโลยีมาประยุกต์ใช้ได้อย่างต่อเนื่อง รวมทั้ง มีระบบฐานข้อมูลสารสนเทศมีความถูกต้องครบถ้วน ทันสมัย สอดคล้องกับความต้องการของสมาชิกวุฒิสภาและประชาชน และสามารถเข้าถึงได้ทุกที่ทุกเวลา มีการบูรณาการเปิดกว้างและเชื่อมโยงข้อมูลทั้งภายในและภายนอกองค์กร รวมทั้ง มุ่งเน้นการสร้างนวัตกรรมอย่างต่อเนื่อง เพื่อพัฒนาการปฏิบัติงานให้มีประสิทธิภาพและตอบสนองต่อการเปลี่ยนแปลงที่เกิดขึ้นอย่างรวดเร็ว

พันธกิจ (MISSION)

๑. สนับสนุนการขับเคลื่อนภารกิจด้านนิติบัญญัติ

๒. สนับสนุนภารกิจด้านการติดตาม เสนอแนะ และเร่งรัดการปฏิรูปประเทศ และการดำเนินการตามยุทธศาสตร์ชาติ

๓. ยกระดับการพัฒนางานด้านกฎหมายและงานด้านวิชาการของวุฒิสภา

๔. บริหารจัดการให้เป็นองค์กรที่มีสมรรถนะสูง ทันสมัย ตามหลักธรรมาภิบาล และทันต่อการเปลี่ยนแปลง

๕. พัฒนาและเสริมสร้างการเมืองในระบอบประชาธิปไตยอันมีพระมหากษัตริย์ทรงเป็นประมุข และส่งเสริมการมีส่วนร่วมของประชาชน

วัฒนธรรมองค์กร / ค่านิยมหลัก

สามัคคีมีวินัย สุจริตโปร่งใส รอบรู้งานสภา มีจิตอาสา มุ่งงานสภาสัมฤทธิ์

แผนปฏิบัติราชการ

แผนปฏิบัติราชการเรื่องที่ ๑ ยกระดับการสนับสนุนงานด้านนิติบัญญัติ

เป้าหมายที่ ๑ : สนับสนุนงานด้านนิติบัญญัติอย่างมีประสิทธิภาพ

เป้าหมายที่ ๒ : พัฒนางานด้านกฎหมายและด้านวิชาการ รวมทั้งข้อมูลการวิจัยที่ตอบสนองต่อความต้องการของวุฒิสภา

แนวทางการพัฒนา

๑.๑ ยกระดับการพัฒนางานด้านกฎหมาย งานด้านวิชาการ และข้อมูลการวิจัยให้เป็นไปอย่างมีประสิทธิภาพ

๑.๒ พัฒนาเครือข่าย และความร่วมมือของภาคส่วนต่าง ๆ เพื่อสนับสนุนงานวุฒิสภา

แผนปฏิบัติราชการเรื่องที่ ๒ พัฒนางานด้านการติดตาม เสนอแนะ และเร่งรัดการดำเนินการตามแผนการปฏิรูปประเทศ และการดำเนินการตามยุทธศาสตร์ชาติ

เป้าหมายที่ ๑ : สนับสนุนการติดตาม เสนอแนะ และเร่งรัดการดำเนินการตามแผนการปฏิรูปประเทศ และการดำเนินการตามยุทธศาสตร์ของวุฒิสภาอย่างมีประสิทธิภาพ

แนวทางการพัฒนา

- พัฒนากลไกการสนับสนุนการขับเคลื่อนภารกิจของวุฒิสภาในการติดตาม เสนอแนะ และเร่งรัดการดำเนินการตามแผนการปฏิรูปประเทศ และการดำเนินการตามยุทธศาสตร์ชาติ

แผนปฏิบัติราชการเรื่องที่ ๓ พัฒนาศักยภาพของบุคลากรเพื่อให้สอดคล้องกับความต้องการของผู้รับบริการเชิงรุก และทันต่อการเปลี่ยนแปลงในอนาคต

เป้าหมายที่ ๑ : เพื่อให้มีนโยบายและระบบหรือกลไกในการบริหารงานบุคคลที่สอดคล้องกับยุทธศาสตร์และการเปลี่ยนแปลงในอนาคต

เป้าหมายที่ ๒ : เพื่อพัฒนาบุคลากรทุกประเภทให้มีความรู้ ความสามารถสูง มีทักษะการคิดวิเคราะห์และสามารถปรับตัวให้ทันต่อการเปลี่ยนแปลง

แนวทางการพัฒนา

๓.๑ พัฒนาระบบบริหารทรัพยากรบุคคลให้สอดรับและสนับสนุนภารกิจขององค์กร ทั้งในปัจจุบันและอนาคตอย่างมีประสิทธิภาพ

๓.๒ พัฒนาบุคลากรให้มีศักยภาพขับเคลื่อนยุทธศาสตร์องค์กรได้อย่างเป็นระบบและหลากหลาย

๓.๓ สร้างเสริมและพัฒนาคุณภาพชีวิตการทำงานของบุคลากรทั้งสภาพแวดล้อมและบรรยากาศในการปฏิบัติงานภายในองค์กร

๓.๔ ส่งเสริมให้บุคลากรปฏิบัติตนตามประมวลจริยธรรม เพื่อให้เอื้อต่อการบรรลุเป้าหมายขององค์กร

แผนปฏิบัติราชการเรื่องที่ ๔ พัฒนาขีดความสามารถขององค์กรให้มีขีดสมรรถนะสูง

เป้าหมายที่ ๑ : เพื่อพัฒนาการบริหารจัดการองค์กรให้มีประสิทธิภาพ มีขีดสมรรถนะสูง และทันสมัย

เป้าหมายที่ ๒ : เพื่อพัฒนาระบบข้อมูลสารสนเทศของสำนักงานเลขาธิการวุฒิสภาให้มีการเชื่อมโยงและบูรณาการ เพื่อสามารถสนับสนุนกระบวนการนิติบัญญัติได้อย่างมีประสิทธิภาพ

เป้าหมายที่ ๓ : เพื่อพัฒนาโครงสร้างพื้นฐานและระบบความมั่นคงปลอดภัยด้านเทคโนโลยีสารสนเทศและการสื่อสารของสำนักงานเลขาธิการวุฒิสภาให้เป็นไปตามมาตรฐานสากล รองรับการให้บริการได้อย่างทั่วถึงและเท่าเทียม

เป้าหมายที่ ๔ : เพื่อพัฒนาขีดความสามารถและเสริมสร้างศักยภาพของสมาชิกวุฒิสภาและบุคลากรของสำนักงานเลขาธิการวุฒิสภา ให้สามารถใช้ระบบเทคโนโลยีสารสนเทศและการสื่อสารได้อย่างมีประสิทธิภาพ มีการคิดวิเคราะห์ ปรับใช้เทคโนโลยีใหม่ได้ตลอดเวลา

แนวทางการพัฒนา

๔.๑ พัฒนาระบบบริหารจัดการองค์กรให้มีขีดสมรรถนะสูงและทันสมัย

๔.๒ ส่งเสริมการสร้างนวัตกรรมในการปฏิบัติงาน

๔.๓ พัฒนาระบบงานและฐานข้อมูล โดยมีการบูรณาการ การเปิดกว้างและเชื่อมโยงกัน เพื่อมุ่งสู่การเป็น Digital Senate

๔.๔ พัฒนาโครงสร้างพื้นฐาน และระบบความมั่นคงปลอดภัยด้านเทคโนโลยีสารสนเทศและการสื่อสารเป็นไปตามมาตรฐานสากล

๔.๕ ส่งเสริมและสนับสนุนให้สมาชิกวุฒิสภา และบุคลากร มีความรู้ ความสามารถในการประยุกต์ใช้ระบบ Digital อย่างมีประสิทธิภาพ มีการคิดวิเคราะห์ ปรับใช้เทคโนโลยีใหม่ได้ตลอดเวลา

แผนปฏิบัติราชการเรื่องที่ ๕ พัฒนาและเสริมสร้างการเมืองในระบอบประชาธิปไตยอันมีพระมหากษัตริย์ทรงเป็นประมุข และส่งเสริมการมีส่วนร่วมของประชาชน

เป้าหมายที่ ๑ : ประชาชนมีความรู้ ความเข้าใจ และการรับรู้ที่ดีในทางการเมือง การปกครองในระบอบประชาธิปไตยอันมีพระมหากษัตริย์ทรงเป็นประมุข

เป้าหมายที่ ๒ : ประชาชนและภาคประชาสังคมมีส่วนร่วมทางการเมืองตามบทบัญญัติของรัฐธรรมนูญ

แนวทางการพัฒนา

๕.๑ เสริมสร้างความรู้ ความเข้าใจ และมีส่วนร่วมอย่างถูกต้องต่อการเมือง การปกครองในระบอบประชาธิปไตยอันมีพระมหากษัตริย์ทรงเป็นประมุข และวัฒนธรรมทางการเมืองในระบอบประชาธิปไตย

๕.๒ จัดทำสื่อเกี่ยวกับการให้ความรู้ทางด้านการปกครองในระบอบประชาธิปไตย อันมีพระมหากษัตริย์ทรงเป็นประมุข เพื่อเผยแพร่ให้แก่ประชาชนผ่านหน่วยงานและช่องทางต่าง ๆ

๕.๓ ส่งเสริมการมีส่วนร่วมในทางการเมือง การปกครองในระบอบประชาธิปไตยอันมีพระมหากษัตริย์ทรงเป็นประมุข และวัฒนธรรมทางการเมืองในระบอบประชาธิปไตยของวุฒิสภา

ภาพที่ ๖ แผนปฏิบัติราชการสำนักงานเลขาธิการวุฒิสภา พ.ศ. ๒๕๖๓ – ๒๕๖๕

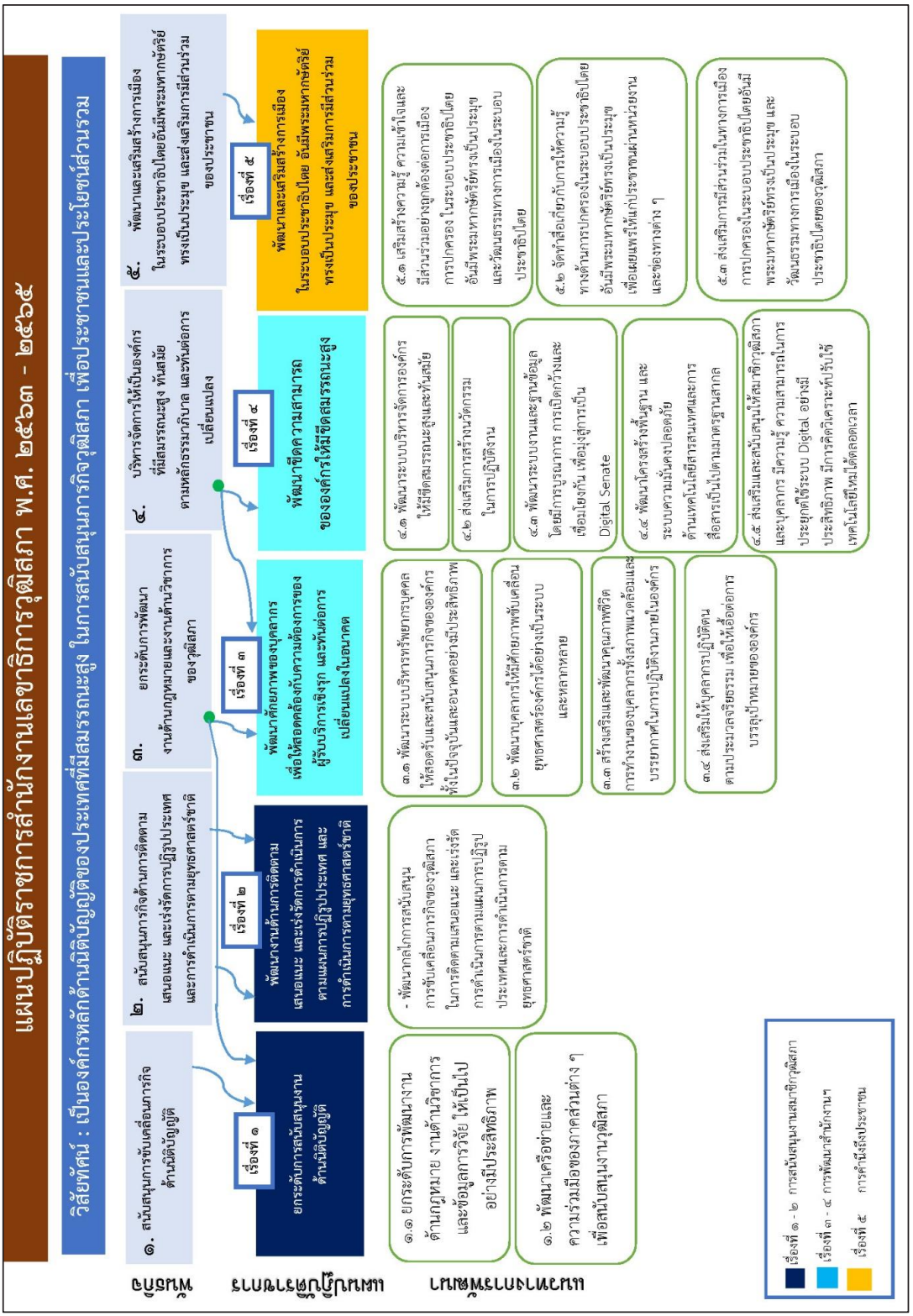

ภาพที่ ๗ แผนที่ยุทธศาสตร์ของสำนักงานเลขาธิการวุฒิสภา พ.ศ. ๒๕๖๓ – ๒๕๖๕

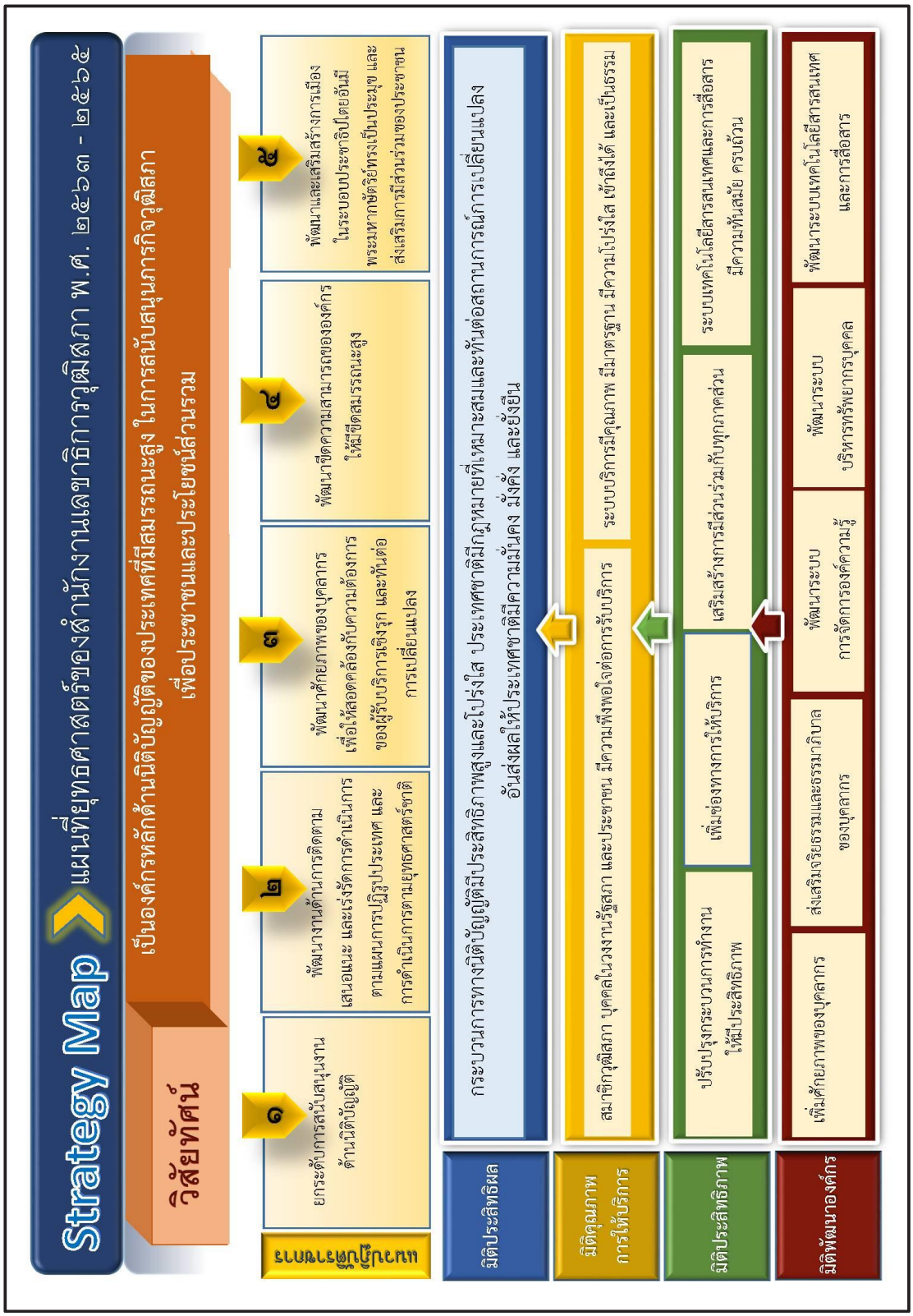

ภาพที่ ๘ แสดงความเชื่อมโยงแผนปฏิบัติราชการสำนักงานเลขาธิการวุฒิสภา พ.ศ. ๒๕๖๓ – ๒๕๖๕ กับทิศทางการพัฒนาประเทศตามยุทธศาสตร์ชาติ

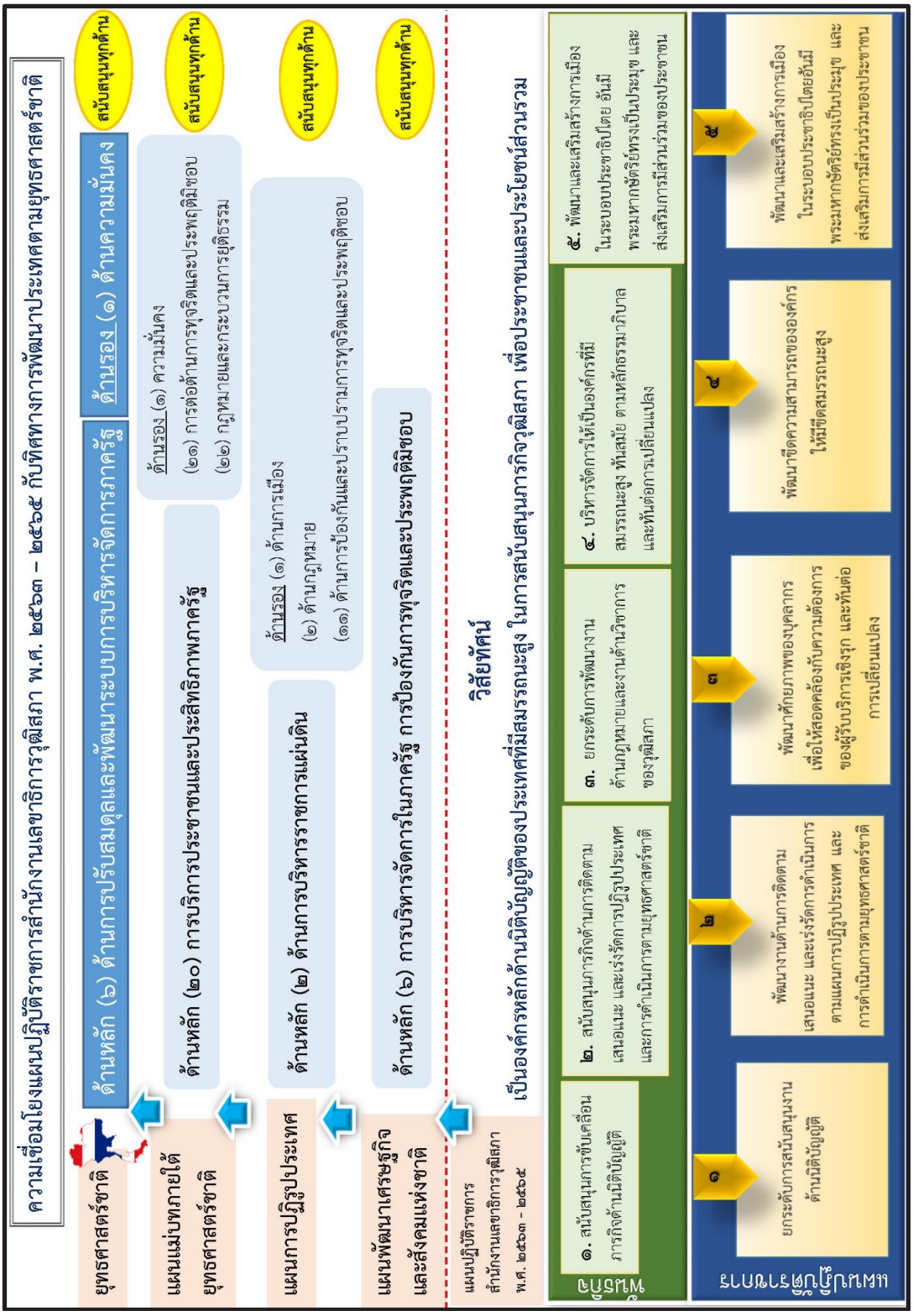

ส่วนที่ ๓

ตารางแสดงรายละเอียดแผนปฏิบัติราชการ

สำนักงานเลขาธิการวุฒิสภา

พ.ศ. ๒๕๖๓ - ๒๕๖๕

ส่วนที่ ๓ ตารางแสดงรายละเอียดแผนปฏิบัติราชการสำนักงานเลขาธิการวุฒิสภา พ.ศ. ๒๕๖๓ – ๒๕๖๕

<table>
<tr><th colspan="3">แผนแม่บทภายใต้ยุทธศาสตร์ชาติ
ประเด็น (๒๐) การบริการประชาชน และประสิทธิภาพภาครัฐ
แผนย่อยที่ ๔ การพัฒนาระบบบริหารงานภาครัฐ</th><th colspan="4">แผนปฏิบัติราชการสำนักงานเลขาธิการวุฒิสภา พ.ศ. ๒๕๖๓ – ๒๕๖๕
เรื่องที่ ๑ ยกระดับการสนับสนุนงานด้านนิติบัญญัติ (จำนวน ๑๖ โครงการ)</th><th colspan="3">ระยะเวลาการดำเนินการ</th></tr>
<tr><th>แนวทางการพัฒนา</th><th>เป้าหมาย</th><th>ตัวชี้วัด/ค่าเป้าหมาย</th><th>เป้าหมาย</th><th>ตัวชี้วัด/ค่าเป้าหมาย</th><th>แนวทางการพัฒนา</th><th>โครงการ/ผู้รับผิดชอบ/งบประมาณ</th><th>๖๓</th><th>๖๔</th><th>๖๕</th></tr>
<tr>
<td rowspan="2">กำหนดนโยบายและการบริหารจัดการที่ตั้งอยู่บนข้อมูลและหลักฐานเชิงประจักษ์</td>
<td rowspan="2">ภาครัฐมีขีดสมรรถนะสูงเทียบเท่ามาตรฐานสากลและมีความคล่องตัว</td>
<td rowspan="2">สัดส่วนของหน่วยงานที่บรรลุผลสัมฤทธิ์อย่างสูงตามเป้าหมาย
ค่าเป้าหมาย
ปี๖๓ | ปี๖๔ | ปี๖๕
ไม่น้อยกว่าร้อยละ ๙๐</td>
<td>เป้าหมายที่ ๑ สนับสนุนงานด้านนิติบัญญัติอย่างมีประสิทธิภาพ</td>
<td>ตัวชี้วัดที่ ๑ ร้อยละความพึงพอใจต่อการสนับสนุนงานด้านนิติบัญญัติ
ค่าเป้าหมาย
ปี๖๓ | ปี๖๔ | ปี๖๕
๘๐ | ๘๓ | ๘๕</td>
<td rowspan="2">๑.๑ ยกระดับการพัฒนางานด้านกฎหมาย งานด้านวิชาการและข้อมูลการวิจัยให้เป็นไปอย่างมีประสิทธิภาพ</td>
<td>๑. โครงการบูรณาการฐานข้อมูลวิชาการและกฎหมายของส่วนราชการสังกัดรัฐสภา
ผู้รับผิดชอบ :
- สำนักวิชาการ
- สำนักการประชุม
- สำนักกรรมาธิการ ๑, ๒, ๓
- สำนักรายงานการประชุมและชวเลข
- สำนักกฎหมาย
- สำนักเทคโนโลยีสารสนเทศและการสื่อสาร
- สำนักนโยบายและแผน</td>
<td></td><td></td><td></td>
</tr>
<tr>
<td>เป้าหมายที่ ๒ พัฒนางานด้านกฎหมายและวิชาการ รวมทั้งข้อมูลการวิจัยที่ตอบสนองต่อความต้องการของวุฒิสภา</td>
<td>ตัวชี้วัดที่ ๒ ร้อยละความพึงพอใจของวุฒิสภาต่อการให้บริการข้อมูลด้านกฎหมายวิชาการและการวิจัย
ค่าเป้าหมาย
ปี๖๓ | ปี๖๔ | ปี๖๕
๘๑ | ๘๓ | ๘๕
(ปี ๒๕๖๑ : ๘๐.๖๘)</td>
<td>๒. โครงการการนำเสนอข้อมูลทางกฎหมายและวิชาการและการประยุกต์ใช้เทคโนโลยีเพื่อเพิ่มศักยภาพฝ่ายเลขานุการคณะกรรมาธิการ: Smart Committee
ผู้รับผิดชอบ :
- สำนักกรรมาธิการ ๑, ๒, ๓</td>
<td></td><td></td><td></td>
</tr>
</table>

แผนแม่บทภายใต้ยุทธศาสตร์ชาติ ประเด็น (๒๐) การบริการประชาชน และประสิทธิภาพภาครัฐ แผนย่อยที่ ๔ การพัฒนาระบบบริหารงานภาครัฐ			แผนปฏิบัติราชการสำนักงานเลขาธิการวุฒิสภา พ.ศ. ๒๕๖๓ – ๒๕๖๕ เรื่องที่ ๑ ยกระดับการสนับสนุนงานด้านนิติบัญญัติ (จำนวน ๑๖ โครงการ)				ระยะเวลาการดำเนินการ		
แนวทางการพัฒนา	เป้าหมาย	ตัวชี้วัด/ค่าเป้าหมาย	เป้าหมาย	ตัวชี้วัด/ค่าเป้าหมาย	แนวทางการพัฒนา	โครงการ/ผู้รับผิดชอบ/งบประมาณ	๖๓	๖๔	๖๕
						๓. โครงการจัดทำข้อมูลวิชาการในรูปแบบ Service Delivery ผู้รับผิดชอบ : - สำนักวิชาการ - สำนักเทคโนโลยีสารสนเทศและการสื่อสาร			
						๔. โครงการพัฒนาการให้บริการเอกสารจดหมายเหตุอิเล็กทรอนิกส์ ระยะที่ ๒ ผู้รับผิดชอบ : - สำนักวิชาการ			
						๕. โครงการเสริมสร้างความรู้ในวงงานนิติบัญญัติ ผู้รับผิดชอบ : - สำนักวิชาการ			
						๖. โครงการนำเสนอข้อมูลองค์ความรู้ทางการวิจัยสู่การใช้ประโยชน์ในกระบวนการนิติบัญญัติ ผู้รับผิดชอบ : - สำนักวิชาการ			

แผนแม่บทภายใต้ยุทธศาสตร์ชาติ ประเด็น (๒๐) การบริการประชาชน และประสิทธิภาพภาครัฐ แผนย่อยที่ ๔ การพัฒนาระบบบริหารงานภาครัฐ			แผนปฏิบัติราชการสำนักงานเลขาธิการวุฒิสภา พ.ศ. ๒๕๖๓ – ๒๕๖๕ เรื่องที่ ๑ ยกระดับการสนับสนุนงานด้านนิติบัญญัติ (จำนวน ๑๖ โครงการ)				ระยะเวลาการดำเนินการ		
แนวทางการพัฒนา	เป้าหมาย	ตัวชี้วัด/ค่าเป้าหมาย	เป้าหมาย	ตัวชี้วัด/ค่าเป้าหมาย	แนวทางการพัฒนา	โครงการ/ผู้รับผิดชอบ/งบประมาณ	๖๓	๖๔	๖๕
						๗. การนำเสนอผลการปฏิบัติงานการติดตามและประมวลผลงานของสมาชิกวุฒิสภาด้านกระทู้ถามและรายงานประจำปี ผู้รับผิดชอบ : - สำนักวิชาการ			
						๘. โครงการจัดทำฐานข้อมูลด้านวิชาการ เพื่อสนับสนุนการพิจารณาศึกษากฎหมาย / การควบคุมการบริหารราชการแผ่นดิน ผู้รับผิดชอบ : - สำนักวิชาการ - สำนักกฎหมาย - สำนักกรรมาธิการ ๑, ๒, ๓ - สำนักการต่างประเทศ - สำนักภาษาต่างประเทศ - สำนักนโยบายและแผน - สำนักเทคโนโลยีสารสนเทศและการสื่อสาร *(คณะกรรมการพัฒนางานวิชาการของสำนักงานเลขาธิการวุฒิสภา*			

แผนแม่บทภายใต้ยุทธศาสตร์ชาติ ประเด็น (๒๒) กฎหมายและกระบวนการยุติธรรม แผนย่อยที่ ๑ การพัฒนากฎหมาย			แผนปฏิบัติราชการสำนักงานเลขาธิการวุฒิสภา พ.ศ. ๒๕๖๓ – ๒๕๖๕ เรื่องที่ ๑ ยกระดับการสนับสนุนงานด้านนิติบัญญัติ (จำนวน ๑๖ โครงการ)				ระยะเวลาการดำเนินการ		
แนวทางการพัฒนา	**เป้าหมาย**	**ตัวชี้วัด/ค่าเป้าหมาย**	**เป้าหมาย**	**ตัวชี้วัด/ค่าเป้าหมาย**	**แนวทางการพัฒนา**	**โครงการ/ผู้รับผิดชอบ/งบประมาณ**	**๖๓**	**๖๔**	**๖๕**
๒) มีวิธีการบัญญัติกฎหมายอย่างมีส่วนร่วม	๓. ประชาชนมีส่วนร่วมในการพัฒนากฎหมาย	จำนวน/ระดับของมาตรการ/กลไกที่ประชาชนมีส่วนร่วมกันในการทบทวนความจำเป็นเหมาะสมและผลสัมฤทธิ์ของกฎหมาย **ค่าเป้าหมาย** ปี๖๓ ๕๐ / ปี๖๔ ๕๐ / ปี๖๕ ๕๐	เป้าหมายที่ ๓ เสริมสร้างความร่วมมือในการสนับสนุนงานด้านนิติบัญญัติของวุฒิสภาให้เป็นไปอย่างมีประสิทธิภาพ	ตัวชี้วัดที่ ๓ ร้อยละของการใช้ประโยชน์จากการร่วมมือด้านนิติบัญญัติจากเครือข่ายและภาคส่วนต่าง ๆ **ค่าเป้าหมาย** ปี๖๓ ๘๐ / ปี๖๔ ๘๕ / ปี๖๕ ๙๐	๑.๒ พัฒนาเครือข่ายและความร่วมมือของภาคส่วนต่าง ๆ เพื่อสนับสนุนงานวุฒิสภา	๙. โครงการเครือข่ายความร่วมมือ ๔ หน่วยงาน (๑) สำนักเลขาธิการคณะรัฐมนตรี (๒) สำนักงานคณะกรรมการกฤษฎีกา (๓) สำนักงานเลขาธิการสภาผู้แทนราษฎร (๔) สำนักงานเลขาธิการวุฒิสภา ผู้รับผิดชอบ : - สำนักการประชุม - สำนักกรรมาธิการ ๑, ๒, ๓ - สำนักกฎหมาย - สำนักวิชาการ - สำนักรายงานการประชุมและชวเลข - สำนักเทคโนโลยีสารสนเทศและการสื่อสาร			
						๑๐. โครงการสร้างและพัฒนาความร่วมมือด้านต่างประเทศกับเครือข่าย ผู้รับผิดชอบ : - สำนักการต่างประเทศ			

แผนแม่บทภายใต้ยุทธศาสตร์ชาติ ประเด็น (๒๒) กฎหมายและกระบวนการยุติธรรม แผนย่อยที่ ๑ การพัฒนากฎหมาย			แผนปฏิบัติราชการสำนักงานเลขาธิการวุฒิสภา พ.ศ. ๒๕๖๓ – ๒๕๖๕ เรื่องที่ ๑ ยกระดับการสนับสนุนงานด้านนิติบัญญัติ (จำนวน ๑๖ โครงการ)				ระยะเวลาการดำเนินการ		
แนวทางการพัฒนา	เป้าหมาย	ตัวชี้วัด/ค่าเป้าหมาย	เป้าหมาย	ตัวชี้วัด/ค่าเป้าหมาย	แนวทางการพัฒนา	โครงการ/ผู้รับผิดชอบ/งบประมาณ	๖๓	๖๔	๖๕
						๑๑. โครงการพัฒนาฐานข้อมูลกฎหมายอาเซียนของสำนักงานเลขาธิการวุฒิสภา ผู้รับผิดชอบ : - สำนักกฎหมาย - สำนักการต่างประเทศ - สำนักภาษาต่างประเทศ - สำนักวิชาการ - สำนักเทคโนโลยีสารสนเทศและการสื่อสาร			
						๑๒. โครงการพัฒนางานด้านต่างประเทศในมิติของภาษาและวัฒนธรรม ผู้รับผิดชอบ : - สำนักภาษาต่างประเทศ - สำนักพัฒนาทรัพยากรบุคคล - สำนักการต่างประเทศ - สำนักกรรมาธิการ ๑, ๒, ๓			

แผนแม่บทภายใต้ยุทธศาสตร์ชาติ ประเด็น (๒๒) กฎหมายและกระบวนการยุติธรรม แผนย่อยที่ ๑ การพัฒนากฎหมาย			แผนปฏิบัติราชการสำนักงานเลขาธิการวุฒิสภา พ.ศ. ๒๕๖๓ – ๒๕๖๕ เรื่องที่ ๑ ยกระดับการสนับสนุนงานด้านนิติบัญญัติ (จำนวน ๑๖ โครงการ)				ระยะเวลาการดำเนินการ		
แนวทางการพัฒนา	เป้าหมาย	ตัวชี้วัด/ค่าเป้าหมาย	เป้าหมาย	ตัวชี้วัด/ค่าเป้าหมาย	แนวทางการพัฒนา	โครงการ/ผู้รับผิดชอบ/งบประมาณ	๖๓	๖๔	๖๕
						๑๓. โครงการสัมมนาเพื่อแลกเปลี่ยนและเชื่อมโยงเครือข่ายข้อมูล และการจัดทำทำเนียบผู้ประสานงานระหว่างสำนักงานเลขาธิการวุฒิสภากับหน่วยงาน ประสานการเมือง และหน่วยงานฝ่ายบริหาร และองค์กรอื่น ๆ ที่เกี่ยวข้อง ผู้รับผิดชอบ : - สำนักการประชุม - สำนักกรรมาธิการ ๑, ๒, ๓ - สำนักประชาสัมพันธ์			
						๑๔. โครงการพัฒนาการทำงานด้านรัฐสภากับประเทศสมาชิกอาเซียน ณ วุฒิสภาไทย ผู้รับผิดชอบ : - สำนักภาษาต่างประเทศ - สำนักการต่างประเทศ - สำนักพัฒนาทรัพยากรบุคคล - สำนักการประชุม - สำนักกรรมาธิการ ๑, ๒, ๓			

แผนแม่บทภายใต้ยุทธศาสตร์ชาติ ประเด็น (๒๒) กฎหมายและกระบวนการยุติธรรม แผนย่อยที่ ๑ การพัฒนากฎหมาย			แผนปฏิบัติราชการสำนักงานเลขาธิการวุฒิสภา พ.ศ. ๒๕๖๓ – ๒๕๖๕ เรื่องที่ ๑ ยกระดับการสนับสนุนงานด้านนิติบัญญัติ (จำนวน ๑๖ โครงการ)				ระยะเวลาการดำเนินการ		
แนวทางการพัฒนา	เป้าหมาย	ตัวชี้วัด/ค่าเป้าหมาย	เป้าหมาย	ตัวชี้วัด/ค่าเป้าหมาย	แนวทางการพัฒนา	โครงการ/ผู้รับผิดชอบ/งบประมาณ	๖๓	๖๔	๖๕
						๑๕. โครงการเชื่อมโยงข้อมูลผลงานด้านวิชาการและงานวิจัยภายในประเทศ ผู้รับผิดชอบ : - สำนักวิชาการ			
						๑๖. โครงการจัดทำบทวิเคราะห์กระบวนการรับฟังความคิดเห็นของประชาชนและผู้เกี่ยวข้องต่อผลกระทบของร่างกฎหมายในชั้นการพิจารณาของวุฒิสภาหรือคณะกรรมาธิการ ผู้รับผิดชอบ : - สำนักกรรมาธิการ ๑, ๒, ๓ - สำนักวิชาการ - สำนักกฎหมาย			

แผนแม่บทภายใต้ยุทธศาสตร์ชาติ ประเด็น ๒๐ การบริการประชาชนและประสิทธิภาพภาครัฐ แผนย่อยที่ ๒ การบริหารจัดการการเงินการคลัง			แผนปฏิบัติราชการสำนักงานเลขาธิการวุฒิสภา พ.ศ. ๒๕๖๓ – ๒๕๖๕ เรื่องที่ ๒ พัฒนางานด้านการติดตาม เสนอแนะ และเร่งรัดการดำเนินการตามแผนการปฏิรูปประเทศ และการดำเนินการตามยุทธศาสตร์ชาติ (จำนวน ๓ โครงการ)				ระยะเวลาการดำเนินการ		
แนวทางการพัฒนา	**เป้าหมาย**	**ตัวชี้วัด/ค่าเป้าหมาย**	**เป้าหมาย**	**ตัวชี้วัด/ค่าเป้าหมาย**	**แนวทางการพัฒนา**	**โครงการ/ผู้รับผิดชอบ/งบประมาณ**	**๖๓**	**๖๔**	**๖๕**
การติดตามประเมินผลสัมฤทธิ์การดำเนินการตามยุทธศาสตร์ชาติและผลสัมฤทธิ์ของแผนงาน/โครงการ	หน่วยงานภาครัฐบรรลุผลสัมฤทธิ์ตามเป้าหมายยุทธศาสตร์ชาติ	ร้อยละของโครงการที่มีผลสัมฤทธิ์ต่อเป้าหมายยุทธศาสตร์ชาติ - แผนงานโครงการภายใต้ ๑๕ ประเด็นเร่งด่วนของแผนแม่บทภายใต้ยุทธศาสตร์ชาติ	เป้าหมายที่ ๑ สนับสนุนการติดตาม เสนอแนะ และเร่งรัดการดำเนินการตามแผนการปฏิรูปประเทศ และการดำเนินการตามยุทธศาสตร์ชาติอย่างมีประสิทธิภาพ	ตัวชี้วัดที่ ๑ ร้อยละของความพึงพอใจต่อการสนับสนุนการติดตาม เสนอแนะ และเร่งรัดการดำเนินการตามแผนการปฏิรูปประเทศ และการดำเนินการตามยุทธศาสตร์ชาติ **ค่าเป้าหมาย** ปี ๖๓: ๘๐ / ปี ๖๔: ๘๓ / ปี ๖๕: ๘๕	๒.๑ พัฒนากลไกการสนับสนุนขับเคลื่อนภารกิจของวุฒิสภาในการติดตาม เสนอแนะ และเร่งรัดการดำเนินการตามแผนการปฏิรูปประเทศ และการดำเนินการตามยุทธศาสตร์ชาติ คำอธิบาย คำว่า “กลไก” หมายถึง ระบบงาน/วิธีการ/ขั้นตอน บุคลากร เทคโนโลยีสารสนเทศที่สนับสนุนภารกิจตามมาตรา ๒๗๐	๑. โครงการจัดทำบทวิเคราะห์เพื่อสนับสนุนงานติดตาม เสนอแนะ และเร่งรัดการปฏิรูปประเทศ และการจัดทำและดำเนินการตามยุทธศาสตร์ชาติ และงานวิชาการ ผู้รับผิดชอบ : - สำนักกรรมาธิการ ๑, ๒, ๓ - สำนักวิชาการ – สำนักกฎหมาย - สำนักนโยบายและแผน			
						๒. โครงการพัฒนาระบบข้อมูลเพื่อเชื่อมต่อ EMENSCR ของสำนักงานเลขาธิการวุฒิสภา ผู้รับผิดชอบ : - สำนักนโยบายและแผน - สำนักเทคโนโลยีสารสนเทศและการสื่อสาร - สำนักกฎหมาย - สำนักกรรมาธิการ ๑, ๒, ๓			

แผนแม่บทภายใต้ยุทธศาสตร์ชาติ ประเด็น ๒๐ การบริการประชาชนและประสิทธิภาพภาครัฐ แผนย่อยที่ ๒ การบริหารจัดการการเงินการคลัง			แผนปฏิบัติราชการสำนักงานเลขาธิการวุฒิสภา พ.ศ. ๒๕๖๓ – ๒๕๖๕ เรื่องที่ ๒ พัฒนางานด้านการติดตาม เสนอแนะ และเร่งรัดการดำเนินการตามแผนการปฏิรูปประเทศ และการดำเนินการตามยุทธศาสตร์ชาติ (จำนวน ๓ โครงการ)				ระยะเวลาการดำเนินการ		
แนวทางการพัฒนา	เป้าหมาย	ตัวชี้วัด/ค่าเป้าหมาย	เป้าหมาย	ตัวชี้วัด/ค่าเป้าหมาย	แนวทางการพัฒนา	โครงการ/ผู้รับผิดชอบ/งบประมาณ	๖๓	๖๔	๖๕
						๓. โครงการพัฒนากลไกเพื่อสนับสนุนงานด้านการติดตาม เสนอแนะ และเร่งรัดการดำเนินการตามแผนการปฏิรูปประเทศและการดำเนินการตามยุทธศาสตร์ชาติของวุฒิสภา ผู้รับผิดชอบ : - สำนักกรรมาธิการ ๑, ๒, ๓ - สำนักนโยบายและแผน - สำนักวิชาการ - สำนักกฎหมาย *(คณะกรรมการ/คณะทำงานเฉพาะกิจ ซึ่งเป็นกระบวนการ/ขั้นตอนการดำเนินการตาม ม.๒๗๐ ต้นน้ำถึงปลายน้ำ : Workflow)*			

แผนแม่บทภายใต้ยุทธศาสตร์ชาติ ประเด็น (๒๐) การให้บริการประชาชนและประสิทธิภาพภาครัฐ แผนย่อยที่ ๕ การสร้างและพัฒนาบุคลากรภาครัฐ			แผนปฏิบัติราชการสำนักงานเลขาธิการวุฒิสภา พ.ศ. ๒๕๖๓ – ๒๕๖๕ เรื่องที่ ๓ พัฒนาศักยภาพของบุคลากรเพื่อให้สอดคล้องกับความต้องการของผู้รับบริการเชิงรุก และทันต่อการเปลี่ยนแปลงในอนาคต (จำนวน ๓๑ โครงการ)				ระยะเวลาการดำเนินการ		
แนวทางการพัฒนา	**เป้าหมาย**	**ตัวชี้วัด/ค่าเป้าหมาย**	**เป้าหมาย**	**ตัวชี้วัด/ค่าเป้าหมาย**	**แนวทางการพัฒนา**	**โครงการ/ผู้รับผิดชอบ/งบประมาณ**	**๖๓**	**๖๔**	**๖๕**
๑) ปรับปรุงกลไกในการกำหนดเป้าหมายและนโยบายกำลังคนในภาครัฐให้มีมาตรฐานและเกิดผลในทางปฏิบัติได้อย่างมีประสิทธิภาพ ๒) เสริมสร้างความเข้มแข็งในการบริหารงานบุคคลภาครัฐให้เป็นไปตามระบบคุณธรรมอย่างแท้จริง (เป้าหมายที่ ๑) ๓) พัฒนาบุคลากรภาครัฐทุกประเภทให้มีความรู้ความสามารถสูง มีทักษะการคิดวิเคราะห์และการปรับตัวให้ทันต่อการเปลี่ยนแปลง (เป้าหมายที่ ๒)	บุคลากรภาครัฐยึดค่านิยมในการทำงานเพื่อประชาชน ยึดหลักคุณธรรมจริยธรรมมีจิตสำนึกความสามารถสูง มุ่งมั่น และเป็นมืออาชีพ	ตัวชี้วัดที่ ๑ (ดี) : สัดส่วนเจ้าหน้าที่รัฐที่กระทำผิดกฎหมายลดลง **ค่าเป้าหมาย** **ปี ๖๓ | ปี ๖๔ | ปี ๖๕** ลดลงร้อยละ ๒๐ ตัวชี้วัดที่ ๒ (มีสุข) : ดัชนีความผูกพันของบุคลากรภาครัฐ (ดี + มีสุข) **ค่าเป้าหมาย** **ปี ๖๓ | ปี ๖๔ | ปี ๖๕** ไม่น้อยกว่าร้อยละ ๘๐	เป้าหมายที่ ๑ เพื่อให้มีนโยบายและระบบหรือกลไกในการบริหารงานบุคคลที่สอดคล้องกับยุทธศาสตร์และการเปลี่ยนแปลงในอนาคต	ตัวชี้วัดที่ ๑ ความเป็นระบบและความสอดคล้องภายในของระบบงานบริหารงานบุคคล (HR Alignment) **ค่าเป้าหมาย** **ปี ๖๓ | ปี ๖๔ | ปี ๖๕** basic | advance | advance เครื่องมือวัด: PMQA 4.0	๓.๑ พัฒนาระบบการบริหารทรัพยากรบุคคลให้สอดรับและสนับสนุนภารกิจขององค์กรทั้งในปัจจุบันและอนาคตอย่างมีประสิทธิภาพ	๑. โครงการพัฒนาระบบการบริหารทรัพยากรบุคคล * Career Path * Succession Plan * Talent Management * Job Rotation ผู้รับผิดชอบ : - สำนักบริหารงานกลาง - สำนักพัฒนาทรัพยากรบุคคล			
						๒. โครงการทบทวนพจนานุกรมสมรรถนะ เพื่อใช้เป็นแนวทางในการสรรหาและพัฒนาบุคลากรของสำนักงานเลขาธิการวุฒิสภา ผู้รับผิดชอบ : - สำนักบริหารงานกลาง - สำนักพัฒนาทรัพยากรบุคคล			
						๓. โครงการจัดทำ/ปรับปรุงแผนกำลังคน เพื่อการเตรียมความพร้อมให้สามารถรองรับสภาวการณ์ในปัจจุบันและอนาคตได้อย่างเหมาะสมและมีประสิทธิภาพ ผู้รับผิดชอบ : - สำนักบริหารงานกลาง			

แผนแม่บทภายใต้ยุทธศาสตร์ชาติ ประเด็น (๒๐) การให้บริการประชาชนและประสิทธิภาพภาครัฐ แผนย่อยที่ ๕ การสร้างและพัฒนาบุคลากรภาครัฐ			แผนปฏิบัติราชการสำนักงานเลขาธิการวุฒิสภา พ.ศ. ๒๕๖๓ – ๒๕๖๕ เรื่องที่ ๓ พัฒนาศักยภาพของบุคลากรเพื่อให้สอดคล้องกับความต้องการของผู้รับบริการเชิงรุก และทันต่อการเปลี่ยนแปลงในอนาคต (จำนวน ๓๑ โครงการ)				ระยะเวลาการดำเนินการ		
แนวทางการพัฒนา	เป้าหมาย	ตัวชี้วัด/ค่าเป้าหมาย	เป้าหมาย	ตัวชี้วัด/ค่าเป้าหมาย	แนวทางการพัฒนา	โครงการ/ผู้รับผิดชอบ/งบประมาณ	๖๓	๖๔	๖๕
๔) สร้างผู้นำทางยุทธศาสตร์ในหน่วยงานภาครัฐทุกระดับอย่างต่อเนื่องและเป็นระบบ						๔. โครงการสร้างความเข้มแข็งในการบริหารงานบุคคล ผู้รับผิดชอบ : - สำนักบริหารงานกลาง			
						๕. โครงการเสริมสร้างความรู้ความเข้าใจเกี่ยวกับวินัยและโทษทางวินัยตามกฎหมาย ว่าด้วยระเบียบข้าราชการรัฐสภาพร้อมกรณีตัวอย่าง ผู้รับผิดชอบ : - สำนักบริหารงานกลาง			
						๖. โครงการพัฒนาระบบสารสนเทศด้านการบริหารทรัพยากรบุคคล (Human Resource Information System : HRIS) ผู้รับผิดชอบ : - สำนักบริหารงานกลาง - สำนักพัฒนาทรัพยากรบุคคล - สำนักเทคโนโลยีสารสนเทศและการสื่อสาร			

<table>
<tr><th colspan="3">แผนแม่บทภายใต้ยุทธศาสตร์ชาติ
ประเด็น (๒๐) การให้บริการประชาชนและประสิทธิภาพภาครัฐ
แผนย่อยที่ ๕ การสร้างและพัฒนาบุคลากรภาครัฐ</th><th colspan="5">แผนปฏิบัติราชการสำนักงานเลขาธิการวุฒิสภา พ.ศ. ๒๕๖๓ – ๒๕๖๕
เรื่องที่ ๓ พัฒนาศักยภาพของบุคลากรเพื่อให้สอดคล้องกับความต้องการของผู้รับบริการเชิงรุก
และทันต่อการเปลี่ยนแปลงในอนาคต (จำนวน ๓๑ โครงการ)</th><th colspan="3">ระยะเวลาการดำเนินการ</th></tr>
<tr><th>แนวทางการพัฒนา</th><th>เป้าหมาย</th><th>ตัวชี้วัด/ค่าเป้าหมาย</th><th>เป้าหมาย</th><th>ตัวชี้วัด/ค่าเป้าหมาย</th><th>แนวทางการพัฒนา</th><th>โครงการ/ผู้รับผิดชอบ/งบประมาณ</th><th>๖๓</th><th>๖๔</th><th>๖๕</th></tr>
<tr><td rowspan="3"></td><td rowspan="3"></td><td rowspan="3"></td><td rowspan="3">เป้าหมายที่ ๒
เพื่อพัฒนาบุคลากรทุกประเภทให้มีความรู้ความสามารถสูง มีทักษะการคิดวิเคราะห์และสามารถปรับตัวให้ทันต่อการเปลี่ยนแปลง</td><td rowspan="3">ตัวชี้วัดที่ ๒ ร้อยละของการบรรลุเป้าหมายระดับยุทธศาสตร์
<table><tr><th colspan="3">ค่าเป้าหมาย</th></tr><tr><th>ปี ๖๓</th><th>ปี ๖๔</th><th>ปี ๖๕</th></tr><tr><td>๗๐</td><td>๗๕</td><td>๘๐</td></tr></table>เครื่องมือวัด: การติดตามและประเมินผลตามแผนยุทธศาสตร์
ปี ๖๐ = ๕๖.๒๕%
ปี ๖๑ = ๖๔.๕๘%
ตัวชี้วัดที่ ๓ (เก่ง) ร้อยละของบุคลากรที่สมรรถนะสูงในการขับเคลื่อนยุทธศาสตร์องค์กรและการเปลี่ยนแปลง
<table><tr><th colspan="3">ค่าเป้าหมาย</th></tr><tr><th>ปี ๖๓</th><th>ปี ๖๔</th><th>ปี ๖๕</th></tr><tr><td>๙๐</td><td>๙๐</td><td>๙๐</td></tr></table></td><td rowspan="3">๓.๒ พัฒนาบุคลากรให้มีศักยภาพขับเคลื่อนยุทธศาสตร์องค์กรได้อย่างเป็นระบบและหลากหลาย</td><td>๗. โครงการพัฒนาความรู้ความสามารถที่จำเป็นสำหรับการปฏิบัติงานด้านนิติบัญญัติและการติดตามงานตามยุทธศาสตร์ชาติ
ผู้รับผิดชอบ :
- สำนักพัฒนาทรัพยากรบุคคล</td><td></td><td></td><td></td></tr>
<tr><td>๘. โครงการพัฒนาทักษะที่จำเป็นสำหรับการปฏิบัติงานด้านนิติบัญญัติและการติดตามงานตามยุทธศาสตร์ชาติ
ผู้รับผิดชอบ :
- สำนักพัฒนาทรัพยากรบุคคล</td><td></td><td></td><td></td></tr>
<tr><td>๙. โครงการพัฒนาสมรรถนะที่จำเป็นสำหรับการปฏิบัติงานด้านนิติบัญญัติและการติดตามงานตามยุทธศาสตร์ชาติ
ผู้รับผิดชอบ :
- สำนักพัฒนาทรัพยากรบุคคล</td><td></td><td></td><td></td></tr>
</table>

แผนแม่บทภายใต้ยุทธศาสตร์ชาติ ประเด็น (๒๐) การให้บริการประชาชนและประสิทธิภาพภาครัฐ แผนย่อยที่ ๕ การสร้างและพัฒนาบุคลากรภาครัฐ			แผนปฏิบัติราชการสำนักงานเลขาธิการวุฒิสภา พ.ศ. ๒๕๖๓ – ๒๕๖๕ เรื่องที่ ๓ พัฒนาศักยภาพของบุคลากรเพื่อให้สอดคล้องกับความต้องการของผู้รับบริการเชิงรุก และทันต่อการเปลี่ยนแปลงในอนาคต (จำนวน ๓๑ โครงการ)				ระยะเวลาการดำเนินการ		
แนวทางการพัฒนา	เป้าหมาย	ตัวชี้วัด/ค่าเป้าหมาย	เป้าหมาย	ตัวชี้วัด/ค่าเป้าหมาย	แนวทางการพัฒนา	โครงการ/ผู้รับผิดชอบ/งบประมาณ	๖๓	๖๔	๖๕
				เครื่องมือวัด:การประเมินสมรรถนะของบุคลากร (Competency Assessment) ปี ๖๐ = ๙๘.๗๒% ปี ๖๑ = ๙๙.๒๔% ตัวชี้วัดที่ ๔ ร้อยละของบุคลากรที่มีผลการปฏิบัติงานขับเคลื่อนยุทธศาสตร์องค์กรและการเปลี่ยนแปลง ค่าเป้าหมาย: ปี ๖๓ = ๙๐, ปี ๖๔ = ๙๐, ปี ๖๕ = ๙๐ เครื่องมือวัด:การประเมินผลการปฏิบัติงานของบุคลากร(Performance Agreement) ปี ๖๐ = ๙๙.๙๑% ปี ๖๑ = ๙๙.๙๐%		๑๐. โครงการพัฒนาสมรรถนะทางการบริหาร (Management Competency) ผู้รับผิดชอบ : - สำนักพัฒนาทรัพยากรบุคคล			
						๑๑. โครงการพัฒนาข้าราชการรัฐสภาในตำแหน่งนิติกรให้เป็นนักกฎหมายนิติบัญญัติ ผู้รับผิดชอบ : - สำนักพัฒนาทรัพยากรบุคคล			
						๑๒. โครงการพัฒนาการจัดการความรู้และระบบการเรียนรู้ขององค์กร (กิจกรรมการเพิ่มความเชื่อมั่นให้บุคลากรในการให้บริการทางวิชาการด้วยการแลกเปลี่ยนเรียนรู้ที่เป็นองค์ความรู้ในเชิงปฏิบัติ (K-Sharing Project) ผู้รับผิดชอบ : - สำนักพัฒนาทรัพยากรบุคคล *(คณะกรรมการพัฒนางานวิชาการของสำนักงานเลขาธิการวุฒิสภา)*			

แผนแม่บทภายใต้ยุทธศาสตร์ชาติ ประเด็น (๒๐) การให้บริการประชาชนและประสิทธิภาพภาครัฐ แผนย่อยที่ ๕ การสร้างและพัฒนาบุคลากรภาครัฐ			แผนปฏิบัติราชการสำนักงานเลขาธิการวุฒิสภา พ.ศ. ๒๕๖๓ – ๒๕๖๕ เรื่องที่ ๓ พัฒนาศักยภาพของบุคลากรเพื่อให้สอดคล้องกับความต้องการของผู้รับบริการเชิงรุก และทันต่อการเปลี่ยนแปลงในอนาคต (จำนวน ๓๑ โครงการ)				ระยะเวลาการดำเนินการ		
แนวทางการพัฒนา	เป้าหมาย	ตัวชี้วัด/ค่าเป้าหมาย	เป้าหมาย	ตัวชี้วัด/ค่าเป้าหมาย	แนวทางการพัฒนา	โครงการ/ผู้รับผิดชอบ/งบประมาณ	๖๓	๖๔	๖๕
				ตัวชี้วัดที่ ๕ ร้อยละความพึงพอใจของผู้รับบริการต่อการปฏิบัติงานของบุคลากรของสำนักงานเลขาธิการวุฒิสภา **ค่าเป้าหมาย** **ปี ๖๓ | ปี ๖๔ | ปี ๖๕** ๘๑ | ๘๓ | ๘๕ เครื่องมือวัด : Survey ปี ๖๐ = ๘๑.๑๓% ปี ๖๑ = ๘๔.๐๑%		๑๓. โครงการพัฒนาบุคลากรตามแผนพัฒนารายบุคคล (Individual development plan : IDP) ผู้รับผิดชอบ : - สำนักพัฒนาทรัพยากรบุคคล			
						๑๔. โครงการเพิ่มความรู้ ทักษะงานตรวจสอบภายใน ผู้รับผิดชอบ : - กลุ่มตรวจสอบภายใน			
						๑๕. โครงการเสริมสร้างความรู้ความเข้าใจงานด้านการเงินการคลังรัฐสภา ผู้รับผิดชอบ : - สำนักการคลังและงบประมาณ			
						๑๖. โครงการเสริมสร้างความรู้ความเข้าใจเกี่ยวกับการประเมินความคุ้มค่าเพื่อเป็นแนวทางในการจัดทำโครงการตามแผนปฏิบัติราชการประจำปีของสำนักงานเลขาธิการวุฒิสภา ผู้รับผิดชอบ : - สำนักนโยบายและแผน			

แผนแม่บทภายใต้ยุทธศาสตร์ชาติ ประเด็น (๒๐) การให้บริการประชาชนและประสิทธิภาพภาครัฐ แผนย่อยที่ ๕ การสร้างและพัฒนาบุคลากรภาครัฐ			แผนปฏิบัติราชการสำนักงานเลขาธิการวุฒิสภา พ.ศ. ๒๕๖๓ – ๒๕๖๕ เรื่องที่ ๓ พัฒนาศักยภาพของบุคลากรเพื่อให้สอดคล้องกับความต้องการของผู้รับบริการเชิงรุก และทันต่อการเปลี่ยนแปลงในอนาคต (จำนวน ๓๑ โครงการ)				ระยะเวลาการดำเนินการ		
แนวทางการพัฒนา	เป้าหมาย	ตัวชี้วัด/ค่าเป้าหมาย	เป้าหมาย	ตัวชี้วัด/ค่าเป้าหมาย	แนวทางการพัฒนา	โครงการ/ผู้รับผิดชอบ/งบประมาณ	๖๓	๖๔	๖๕
						๑๗. โครงการส่งบุคลากรไปศึกษา/อบรมกับหน่วยงานภายนอก ผู้รับผิดชอบ : - สำนักพัฒนาทรัพยากรบุคคล			
						๑๘. โครงการส่งเสริมการเรียนรู้และพัฒนาอย่างต่อเนื่อง ผู้รับผิดชอบ : - สำนักพัฒนาทรัพยากรบุคคล			
						๑๙. โครงการพัฒนาบุคลากรของสำนักงานเลขาธิการวุฒิสภา ณ ต่างประเทศ ผู้รับผิดชอบ : - สำนักพัฒนาทรัพยากรบุคคล			
						๒๐. โครงการแลกเปลี่ยนข้าราชการสำนักงานเลขาธิการวุฒิสภาไทยกับต่างประเทศ ผู้รับผิดชอบ : - สำนักพัฒนาทรัพยากรบุคคล			

แผนแม่บทภายใต้ยุทธศาสตร์ชาติ ประเด็น (๒๐) การให้บริการประชาชนและประสิทธิภาพภาครัฐ แผนย่อยที่ ๕ การสร้างและพัฒนาบุคลากรภาครัฐ			แผนปฏิบัติราชการสำนักงานเลขาธิการวุฒิสภา พ.ศ. ๒๕๖๓ – ๒๕๖๕ เรื่องที่ ๓ พัฒนาศักยภาพของบุคลากรเพื่อให้สอดคล้องกับความต้องการของผู้รับบริการเชิงรุก และทันต่อการเปลี่ยนแปลงในอนาคต (จำนวน ๓๑ โครงการ)				ระยะเวลาการดำเนินการ		
แนวทางการพัฒนา	เป้าหมาย	ตัวชี้วัด/ค่าเป้าหมาย	เป้าหมาย	ตัวชี้วัด/ค่าเป้าหมาย	แนวทางการพัฒนา	โครงการ/ผู้รับผิดชอบ/งบประมาณ	๖๓	๖๔	๖๕
				ตัวชี้วัดที่ ๖ สัดส่วนของบุคลากรที่มีคุณภาพชีวิตการทำงานที่ดีและส่งผลต่อเป้าหมายองค์กรเพิ่มขึ้น ค่าเป้าหมาย ปี ๖๓: ๖๒.๗ ปี ๖๔: ๖๓.๗ ปี ๖๕: ๖๔.๗ เครื่องมือวัด : Happinometer ปี ๖๑ = ๖๑.๗๐%	๓.๓ สร้างเสริมและพัฒนาคุณภาพชีวิตการทำงานของบุคลากรทั้งสภาพแวดล้อมและบรรยากาศในการปฏิบัติงานภายในองค์กร	๒๑. โครงการ Senate Smart Learning ผู้รับผิดชอบ : - สำนักพัฒนาทรัพยากรบุคคล - สำนักเทคโนโลยีสารสนเทศและการสื่อสาร			
						๒๒. โครงการจัดสวัสดิการเพิ่มเติมและการสร้างการพึ่งพาตนเอง ผู้รับผิดชอบ : - สำนักการคลังและงบประมาณ			
						๒๓. โครงการส่งเสริมสนับสนุนและพัฒนาความรู้ความเข้าใจด้านกิจกรรมเพื่อสังคม สิ่งแวดล้อม และความรับผิดชอบต่อสังคม (CSR) ผู้รับผิดชอบ : - สำนักพัฒนาทรัพยากรบุคคล			
						๒๔. โครงการส่งเสริมความสัมพันธ์และสร้างบรรยากาศที่เอื้อต่อการทำงานอย่างมีประสิทธิภาพและมีความสุข ผู้รับผิดชอบ : - สำนักพัฒนาทรัพยากรบุคคล			

แผนแม่บทภายใต้ยุทธศาสตร์ชาติ ประเด็น (๒๐) การให้บริการประชาชนและประสิทธิภาพภาครัฐ แผนย่อยที่ ๕ การสร้างและพัฒนาบุคลากรภาครัฐ			แผนปฏิบัติราชการสำนักงานเลขาธิการวุฒิสภา พ.ศ. ๒๕๖๓ – ๒๕๖๕ เรื่องที่ ๓ พัฒนาศักยภาพของบุคลากรเพื่อให้สอดคล้องกับความต้องการของผู้รับบริการเชิงรุก และทันต่อการเปลี่ยนแปลงในอนาคต (จำนวน ๓๑ โครงการ)				ระยะเวลาการดำเนินการ		
แนวทางการพัฒนา	**เป้าหมาย**	**ตัวชี้วัด/ค่าเป้าหมาย**	**เป้าหมาย**	**ตัวชี้วัด/ค่าเป้าหมาย**	**แนวทางการพัฒนา**	**โครงการ/ผู้รับผิดชอบ/งบประมาณ**	**๖๓**	**๖๔**	**๖๕**
๑. ปลูกและปลุกจิตสำนึกการเป็นพลเมืองที่ดี มีวัฒนธรรมสุจริต และการปลูกฝังและหล่อหลอมวัฒนธรรมในกลุ่มเด็กและเยาวชนทุกช่วงวัย ทุกระดับ ๒. ส่งเสริมการปฏิบัติหน้าที่ของข้าราชการและเจ้าหน้าที่ของรัฐให้มีความใสสะอาดปราศจากพฤติกรรมที่ส่อไปในทางทุจริต	ประชาชนมีวัฒนธรรมและพฤติกรรมซื่อสัตย์สุจริต	ร้อยละของหน่วยงานที่ผ่านเกณฑ์การประเมิน ITA **ค่าเป้าหมาย** **ปี ๖๓ | ปี ๖๔ | ปี ๖๕** ร้อยละ ๘๐ (๘๕ คะแนนขึ้นไป)		ตัวชี้วัดที่ ๗ ร้อยละของการประเมินคุณธรรมและความโปร่งใสในการดำเนินงานของสำนักงานเลขาธิการวุฒิสภา **ค่าเป้าหมาย** **ปี ๖๓ | ปี ๖๔ | ปี ๖๕** ๙๐ | ๙๐ | ๙๐ เครื่องมือวัด : ITA	๓.๔ ส่งเสริมให้บุคลากรปฏิบัติตนตามประมวลจริยธรรมเพื่อให้เอื้อต่อการบรรลุเป้าหมายขององค์กร	๒๕. การเตรียมความพร้อมก่อนเกษียณอายุราชการ ผู้รับผิดชอบ : - สำนักบริหารงานกลาง			
						๒๖. โครงการเสริมสร้างวัฒนธรรมองค์กรและค่านิยมหลัก เพื่อนำไปสู่การบรรลุเป้าหมายขององค์กร ผู้รับผิดชอบ : - สำนักพัฒนาทรัพยากรบุคคล			
						๒๗. โครงการส่งเสริมและพัฒนาบุคลากรให้ปฏิบัติตามประมวลจริยธรรมเจ้าหน้าที่รัฐสภา ผู้รับผิดชอบ : - สำนักพัฒนาทรัพยากรบุคคล			
						๒๘. โครงการคัดเลือกและเชิดชูเกียรติการปฏิบัติตามประมวลจริยธรรมข้าราชการรัฐสภา ผู้รับผิดชอบ : - สำนักพัฒนาทรัพยากรบุคคล			

แผนแม่บทภายใต้ยุทธศาสตร์ชาติ ประเด็น (๒๐) การให้บริการประชาชนและประสิทธิภาพภาครัฐ แผนย่อยที่ ๕ การสร้างและพัฒนาบุคลากรภาครัฐ			แผนปฏิบัติราชการสำนักงานเลขาธิการวุฒิสภา พ.ศ. ๒๕๖๓ – ๒๕๖๕ เรื่องที่ ๓ พัฒนาศักยภาพของบุคลากรเพื่อให้สอดคล้องกับความต้องการของผู้รับบริการเชิงรุก และทันต่อการเปลี่ยนแปลงในอนาคต (จำนวน ๓๑ โครงการ)				ระยะเวลาการดำเนินการ		
แนวทางการพัฒนา	เป้าหมาย	ตัวชี้วัด/ค่าเป้าหมาย	เป้าหมาย	ตัวชี้วัด/ค่าเป้าหมาย	แนวทางการพัฒนา	โครงการ/ผู้รับผิดชอบ/งบประมาณ	๖๓	๖๔	๖๕
						๒๙. โครงการสนับสนุนการขับเคลื่อนคุณธรรมจริยธรรม ธรรมาภิบาลและความโปร่งใส ผู้รับผิดชอบ : - สำนักพัฒนาทรัพยากรบุคคล			
						๓๐. โครงการเรียนรู้กระบวนการป้องกันและปราบปรามการทุจริตสำนักงานเลขาธิการวุฒิสภา ผู้รับผิดชอบ : - สำนักพัฒนาทรัพยากรบุคคล			
						๓๑. โครงการส่งเสริมการปฏิบัติตามหลักปรัชญาเศรษฐกิจพอเพียง ผู้รับผิดชอบ : - สำนักพัฒนาทรัพยากรบุคคล			

<table>
<tr><th colspan="3">แผนแม่บทภายใต้ยุทธศาสตร์ชาติ
ประเด็น (๒๐) การบริการประชาชนและประสิทธิภาพภาครัฐ
แผนย่อยที่ ๔ : การพัฒนาระบบบริหารงานภาครัฐ</th><th colspan="5">แผนปฏิบัติราชการสำนักงานเลขาธิการวุฒิสภา พ.ศ. ๒๕๖๓ – ๒๕๖๕
เรื่องที่ ๔ พัฒนาขีดความสามารถขององค์กรให้มีขีดสมรรถนะสูง (จำนวน ๔๐ โครงการ)</th><th colspan="3">ระยะเวลาการดำเนินการ</th></tr>
<tr><th>แนวทางการพัฒนา</th><th>เป้าหมาย</th><th>ตัวชี้วัด/ค่าเป้าหมาย</th><th>เป้าหมาย</th><th>ตัวชี้วัด/ค่าเป้าหมาย</th><th>แนวทางการพัฒนา</th><th>โครงการ/ผู้รับผิดชอบ/งบประมาณ</th><th>๖๓</th><th>๖๔</th><th>๖๕</th></tr>
<tr>
<td rowspan="5">พัฒนาหน่วยงานภาครัฐให้เป็น “ภาครัฐทันสมัย เปิดกว้าง เป็นองค์กรขีดสมรรถนะสูง”</td>
<td rowspan="5">ภาครัฐมีขีดสมรรถนะสูงเทียบเท่ามาตรฐานสากล และมีความคล่องตัว</td>
<td rowspan="5">สัดส่วนของหน่วยงานที่บรรลุผลสัมฤทธิ์อย่างสูงตามเป้าหมาย
ค่าเป้าหมาย
ปี ๖๓ | ปี๖๔ | ปี ๖๕
ไม่น้อยกว่าร้อยละ ๙๐</td>
<td rowspan="5">เป้าหมายที่ ๑ เพื่อพัฒนาการบริหารจัดการองค์กรให้มีประสิทธิภาพ มีขีดสมรรถนะสูงและทันสมัย</td>
<td rowspan="5">ตัวชี้วัดที่ ๑ ระดับความสำเร็จในการดำเนินการพัฒนาองค์กรตามเกณฑ์พัฒนาคุณภาพการบริหารจัดการภาครัฐ PMQA 4.0 ในระดับ Advance ภายในปี ๒๕๖๕
ค่าเป้าหมาย
ปี ๖๓ | ปี ๖๔ | ปี ๖๕
Basic | Advance | Advance
ตัวชี้วัดที่ ๒ ร้อยละความพึงพอใจของผู้รับบริการต่อการปฏิบัติงานของสำนักงานเลขาธิการวุฒิสภา
ค่าเป้าหมาย
ปี ๖๓ | ปี ๖๔ | ปี ๖๕
๘๑ | ๘๓ | ๘๕
(ปี ๒๕๖๑ : ๘๐.๖๘)</td>
<td rowspan="5">๔.๑ พัฒนาระบบบริหารจัดการองค์กรให้มีขีดสมรรถนะสูงและทันสมัย</td>
<td>๑. โครงการทบทวน/จัดทำแผนปฏิบัติราชการสำนักงานเลขาธิการวุฒิสภา
ผู้รับผิดชอบ :
- สำนักนโยบายและแผน</td>
<td></td><td></td><td></td>
</tr>
<tr>
<td>๒. โครงการจัดทำแผนบริหารความเสี่ยงของสำนักงานเลขาธิการวุฒิสภา
ผู้รับผิดชอบ :
- สำนักนโยบายและแผน
- กลุ่มตรวจสอบภายใน</td>
<td></td><td></td><td></td>
</tr>
<tr>
<td>๓. โครงการพัฒนาองค์กรตามเกณฑ์พัฒนาคุณภาพการบริหารจัดการภาครัฐ (PMQA 4.0)
ผู้รับผิดชอบ :
- สำนักนโยบายและแผน
- ทุกสำนัก</td>
<td></td><td></td><td></td>
</tr>
<tr>
<td>๔. โครงการจัดหาครุภัณฑ์เพื่อเพิ่มประสิทธิภาพทางการพิมพ์ในการสนับสนุนงานนิติบัญญัติ
ผู้รับผิดชอบ :
- สำนักการพิมพ์</td>
<td></td><td></td><td></td>
</tr>
</table>

แผนแม่บทภายใต้ยุทธศาสตร์ชาติ ประเด็น (๒๐) การบริการประชาชนและประสิทธิภาพภาครัฐ แผนย่อยที่ ๔ : การพัฒนาระบบบริหารงานภาครัฐ			แผนปฏิบัติราชการสำนักงานเลขาธิการวุฒิสภา พ.ศ. ๒๕๖๓ – ๒๕๖๕ เรื่องที่ ๔ พัฒนาขีดความสามารถขององค์กรให้มีขีดสมรรถนะสูง (จำนวน ๔๐ โครงการ)				ระยะเวลาการดำเนินการ		
แนวทางการพัฒนา	เป้าหมาย	ตัวชี้วัด/ค่าเป้าหมาย	เป้าหมาย	ตัวชี้วัด/ค่าเป้าหมาย	แนวทางการพัฒนา	โครงการ/ผู้รับผิดชอบ/งบประมาณ	๖๓	๖๔	๖๕
						๕. โครงการจัดหาครุภัณฑ์เครื่องพิมพ์ดิจิทัลเพื่อสนับสนุนงานนิติบัญญัติ ผู้รับผิดชอบ : - สำนักการพิมพ์			
						๖. โครงการจัดหาเครื่องคอมพิวเตอร์แมคอินทอช และเครื่องตัดกระดาษไฟฟ้า เพื่อรองรับการออกแบบและผลิตสื่อสิ่งพิมพ์ ผู้รับผิดชอบ : - สำนักการพิมพ์			
						๗. โครงการตรวจประเมินเพื่อต่ออายุการรับรองมาตรฐานระบบบริหารงานคุณภาพ ISO 9001: 2015 ผู้รับผิดชอบ : - สำนักการพิมพ์			
						๘. การเตรียมความพร้อมรองรับเหตุการณ์ฉุกเฉิน กรณีเกิดอุทกภัยและแผ่นดินไหว อาคารสุขประพฤติ สำนักงานเลขาธิการวุฒิสภา ผู้รับผิดชอบ : - สำนักบริหารงานกลาง - สำนักพัฒนาทรัพยากรบุคคล			

แผนแม่บทภายใต้ยุทธศาสตร์ชาติ ประเด็น (๒๐) การบริการประชาชนและประสิทธิภาพภาครัฐ แผนย่อยที่ ๔ : การพัฒนาระบบบริหารงานภาครัฐ			แผนปฏิบัติราชการสำนักงานเลขาธิการวุฒิสภา พ.ศ. ๒๕๖๓ – ๒๕๖๕ เรื่องที่ ๔ พัฒนาขีดความสามารถขององค์กรให้มีขีดสมรรถนะสูง (จำนวน ๔๐ โครงการ)				ระยะเวลาการดำเนินการ		
แนวทางการพัฒนา	เป้าหมาย	ตัวชี้วัด/ค่าเป้าหมาย	เป้าหมาย	ตัวชี้วัด/ค่าเป้าหมาย	แนวทางการพัฒนา	โครงการ/ผู้รับผิดชอบ/งบประมาณ	๖๓	๖๔	๖๕
						๙. ชี้แจงกรอบการประเมินผลการปฏิบัติราชการของสำนักงานเลขาธิการวุฒิสภาประจำปีงบประมาณ ผู้รับผิดชอบ : - สำนักนโยบายและแผน			
						๑๐. การพัฒนาสมรรถนะการปฏิบัติงานการบริหารตามมาตรฐานระบบบริหารงานคุณภาพ ISO 9001: 2015 ผู้รับผิดชอบ : - สำนักการพิมพ์			
				ตัวชี้วัดที่ ๓ : จำนวนนวัตกรรมกระบวนงานของสำนักงานเลขาธิการวุฒิสภา ค่าเป้าหมาย: ปี ๖๓ = ๓, ปี ๖๔ = ๓, ปี ๖๕ = ๓	๔.๒ ส่งเสริมการสร้างนวัตกรรมในการปฏิบัติงาน	๑๑. โครงการคลังสมองค้นหานวัตกรรมนำองค์กร (Intelligent Think Tank for Innovation) ผู้รับผิดชอบ : - สำนักนโยบายและแผน - ทุกสำนัก - กลุ่มงานตรวจสอบภายใน			
						๑๒. โครงการพัฒนาสื่ออิเล็กทรอนิกส์เพื่อเผยแพร่ข้อมูลการประชุมวุฒิสภาอย่างถูกต้องและรวดเร็ว (ครบเครื่อง เรื่องประชุม) ผู้รับผิดชอบ : - สำนักการประชุม			

แผนแม่บทภายใต้ยุทธศาสตร์ชาติ ประเด็น (๒๐) การบริการประชาชนและประสิทธิภาพภาครัฐ แผนย่อยที่ ๔ : การพัฒนาระบบบริหารงานภาครัฐ			แผนปฏิบัติราชการสำนักงานเลขาธิการวุฒิสภา พ.ศ. ๒๕๖๓ – ๒๕๖๕ เรื่องที่ ๔ พัฒนาขีดความสามารถขององค์กรให้มีขีดสมรรถนะสูง (จำนวน ๔๐ โครงการ)				ระยะเวลาการดำเนินการ		
แนวทางการพัฒนา	เป้าหมาย	ตัวชี้วัด/ค่าเป้าหมาย	เป้าหมาย	ตัวชี้วัด/ค่าเป้าหมาย	แนวทางการพัฒนา	โครงการ/ผู้รับผิดชอบ/งบประมาณ	๖๓	๖๔	๖๕
						๑๓. โครงการจัดทำระบบสารสนเทศเพื่อรองรับการมีส่วนร่วมของประชาชนในกระบวนการได้มาซึ่งบุคคลผู้ดำรงตำแหน่งตามที่รัฐธรรมนูญแห่งราชอาณาจักรไทยและกฎหมายบัญญัติ ผู้รับผิดชอบ : - สำนักกำกับและตรวจสอบ	—		
						๑๔. โครงการสร้างนวัตกรรมด้านเทคโนโลยีสารสนเทศในการปฏิบัติงาน เพื่อสนับสนุนงานด้านนิติบัญญัติ ผู้รับผิดชอบ : - สำนักเทคโนโลยีสารสนเทศและการสื่อสาร	—		
						๑๕. โครงการ ๑ สำนัก ๑ นวัตกรรม ผู้รับผิดชอบ : - ทุกสำนัก		—	—

แผนแม่บทภายใต้ยุทธศาสตร์ชาติ ประเด็น (๒๐) การบริการประชาชนและประสิทธิภาพภาครัฐ แผนย่อยที่ ๔ : การพัฒนาระบบบริหารงานภาครัฐ			แผนปฏิบัติราชการสำนักงานเลขาธิการวุฒิสภา พ.ศ. ๒๕๖๓ – ๒๕๖๕ เรื่องที่ ๔ พัฒนาขีดความสามารถขององค์กรให้มีขีดสมรรถนะสูง (จำนวน ๔๐ โครงการ)				ระยะเวลาการดำเนินการ		
แนวทางการพัฒนา	**เป้าหมาย**	**ตัวชี้วัด/ค่าเป้าหมาย**	**เป้าหมาย**	**ตัวชี้วัด/ค่าเป้าหมาย**	**แนวทางการพัฒนา**	**โครงการ/ผู้รับผิดชอบ/งบประมาณ**	**๖๓**	**๖๔**	**๖๕**
๑. พัฒนารูปแบบการบริการภาครัฐเพื่ออำนวยความสะดวกในการบริการประชาชน ๒. พัฒนาการให้บริการภาครัฐผ่านการนำเทคโนโลยีดิจิทัลมาประยุกต์ใช้ ๓. ปรับวิธีการทำงานจากการทำตามภารกิจที่กฎหมายกำหนดเป็นการให้บริการที่ให้ความสำคัญกับผู้รับบริการ	งานบริการภาครัฐที่ปรับเปลี่ยนเป็นดิจิทัลเพิ่มขึ้น	สัดส่วนความสำเร็จของกระบวนงานที่ได้รับการปรับเปลี่ยนให้เป็นดิจิทัล **ค่าเป้าหมาย** ปี ๖๓: ๑๐๐ ปี ๖๔: ๑๐๐ ปี ๖๕: ๑๐๐	เป้าหมายที่ ๒ เพื่อพัฒนาระบบข้อมูลสารสนเทศของสำนักงานเลขาธิการวุฒิสภา ให้มีการเชื่อมโยงและบูรณาการ เพื่อสามารถสนับสนุนกระบวนการนิติบัญญัติได้อย่างมีประสิทธิภาพ	ตัวชี้วัดที่ ๔ ร้อยละของระบบงานหรือฐานข้อมูลซึ่งมีการบูรณาการเปิดกว้างและเชื่อมโยงกัน **ค่าเป้าหมาย** ปี ๖๓: ๖๕ ปี ๖๔: ๗๐ ปี ๖๕: ๗๕ ตัวชี้วัดที่ ๕ จำนวนกระบวนงานที่ได้รับการปรับเปลี่ยนให้เป็นดิจิทัล **ค่าเป้าหมาย** ปี ๖๓: ๓ ปี ๖๔: + ๓ ปี ๖๕: + ๓ ตัวชี้วัดที่ ๖ ร้อยละความพึงพอใจของผู้ใช้งานระบบสารสนเทศ **ค่าเป้าหมาย** ปี ๖๓: ๗๕ ปี ๖๔: ๘๐ ปี ๖๕: ๘๕	๔.๓ พัฒนาระบบงานและฐานข้อมูล โดยมีการบูรณาการการเปิดกว้างและเชื่อมโยงกันเพื่อมุ่งสู่การเป็น Digital Senate	๑๖. โครงการบำรุงรักษาระบบสารสนเทศทรัพยากรบุคคลและระบบสารสนเทศข้อมูลประวัติผลงานสมาชิกวุฒิสภา ผู้รับผิดชอบ : - สำนักเทคโนโลยีสารสนเทศและการสื่อสาร			
						๑๗. โครงการพัฒนาระบบการเชื่อมโยงระบบสารบรรณอิเล็กทรอนิกส์ของสำนักงานเลขาธิการวุฒิสภากับหน่วยงานภาครัฐ ผู้รับผิดชอบ : - สำนักเทคโนโลยีสารสนเทศและการสื่อสาร			
						๑๘. โครงการพัฒนาระบบศูนย์การเรียนรู้เทคโนโลยีดิจิทัล ผู้รับผิดชอบ : - สำนักเทคโนโลยีสารสนเทศและการสื่อสาร			

แผนแม่บทภายใต้ยุทธศาสตร์ชาติ ประเด็น (๒๐) การบริการประชาชนและประสิทธิภาพภาครัฐ แผนย่อยที่ ๔ : การพัฒนาระบบบริหารงานภาครัฐ			แผนปฏิบัติราชการสำนักงานเลขาธิการวุฒิสภา พ.ศ. ๒๕๖๓ – ๒๕๖๕ เรื่องที่ ๔ พัฒนาขีดความสามารถขององค์กรให้มีขีดสมรรถนะสูง (จำนวน ๔๐ โครงการ)				ระยะเวลาการดำเนินการ		
แนวทางการพัฒนา	เป้าหมาย	ตัวชี้วัด/ค่าเป้าหมาย	เป้าหมาย	ตัวชี้วัด/ค่าเป้าหมาย	แนวทางการพัฒนา	โครงการ/ผู้รับผิดชอบ/งบประมาณ	๖๓	๖๔	๖๕
						๑๙. โครงการบริหารจัดการครุภัณฑ์เพื่อไปรัฐสภาใหม่ ผู้รับผิดชอบ : - สำนักการคลังและงบประมาณ - สำนักเทคโนโลยีสารสนเทศและการสื่อสาร			
						๒๐. โครงการจัดทำหนังสือเสียงสำหรับผู้พิการทางการเห็นระยะที่ ๒ (Read for the Blind) ผู้รับผิดชอบ : - สำนักเทคโนโลยีสารสนเทศและการสื่อสาร			
						๒๑. การบำรุงรักษาระบบฐานข้อมูลและระบบโปรแกรมประยุกต์ ผู้รับผิดชอบ : - สำนักเทคโนโลยีสารสนเทศและการสื่อสาร			
						๒๒. การบำรุงรักษาเว็บไซต์วุฒิสภา ผู้รับผิดชอบ : - สำนักเทคโนโลยีสารสนเทศและการสื่อสาร			

แผนแม่บทภายใต้ยุทธศาสตร์ชาติ ประเด็น (๒๐) การบริการประชาชนและประสิทธิภาพภาครัฐ แผนย่อยที่ ๔ : การพัฒนาระบบบริหารงานภาครัฐ			แผนปฏิบัติราชการสำนักงานเลขาธิการวุฒิสภา พ.ศ. ๒๕๖๓ – ๒๕๖๕ เรื่องที่ ๔ พัฒนาขีดความสามารถขององค์กรให้มีขีดสมรรถนะสูง (จำนวน ๔๐ โครงการ)				ระยะเวลาการดำเนินการ		
แนวทางการพัฒนา	เป้าหมาย	ตัวชี้วัด/ค่าเป้าหมาย	เป้าหมาย	ตัวชี้วัด/ค่าเป้าหมาย	แนวทางการพัฒนา	โครงการ/ผู้รับผิดชอบ/งบประมาณ	๖๓	๖๔	๖๕
						๒๓. โครงการเพิ่มประสิทธิภาพการบำรุงรักษาระบบสารสนเทศทรัพยากรบุคคล สมาชิกวุฒิสภา ผู้รับผิดชอบ : - สำนักเทคโนโลยีสารสนเทศและการสื่อสาร	———		
						๒๔. โครงการพัฒนาระบบสารสนเทศด้านการรับเรื่องราวร้องทุกข์ของสำนักงานเลขาธิการวุฒิสภา ผู้รับผิดชอบ - สำนักงานประธานวุฒิสภา - สำนักกรรมาธิการ ๑, ๒, ๓ - สำนักบริหารงานกลาง - สำนักเทคโนโลยีสารสนเทศและการสื่อสาร	———	———	———
						๒๕. โครงการเชื่อมโยงฐานข้อมูลบุคลากรภาครัฐกับหน่วยงานภายนอก ผู้รับผิดชอบ - สำนักบริหารงานกลาง - สำนักเทคโนโลยีสารสนเทศและการสื่อสาร		———	———

แผนแม่บทภายใต้ยุทธศาสตร์ชาติ ประเด็น (๒๐) การบริการประชาชนและประสิทธิภาพภาครัฐ แผนย่อยที่ ๔ : การพัฒนาระบบบริหารงานภาครัฐ			แผนปฏิบัติราชการสำนักงานเลขาธิการวุฒิสภา พ.ศ. ๒๕๖๓ – ๒๕๖๕ เรื่องที่ ๔ พัฒนาขีดความสามารถขององค์กรให้มีขีดสมรรถนะสูง (จำนวน ๔๐ โครงการ)				ระยะเวลาการดำเนินการ		
แนวทางการพัฒนา	เป้าหมาย	ตัวชี้วัด/ค่าเป้าหมาย	เป้าหมาย	ตัวชี้วัด/ค่าเป้าหมาย	แนวทางการพัฒนา	โครงการ/ผู้รับผิดชอบ/งบประมาณ	๖๓	๖๔	๖๕
			เป้าหมายที่ ๓ เพื่อพัฒนาโครงสร้างพื้นฐานและระบบความมั่นคงปลอดภัยด้านเทคโนโลยีสารสนเทศและการสื่อสารของสำนักงานเลขาธิการวุฒิสภาให้เป็นไปตามมาตรฐานสากลรองรับการให้บริการได้อย่างทั่วถึงและเท่าเทียม	ตัวชี้วัดที่ ๗ ร้อยละความสำเร็จของการขับเคลื่อนแผนการรักษาความมั่นคงปลอดภัยด้านเทคโนโลยีสารสนเทศและการสื่อสาร **ค่าเป้าหมาย** **ปี ๖๓** | **ปี ๖๔** | **ปี ๖๕** ๘๕ | ๙๐ | ๙๕	๔.๔ พัฒนาโครงสร้างพื้นฐานและระบบความมั่นคงปลอดภัยด้านเทคโนโลยีสารสนเทศและการสื่อสาร เป็นไปตามมาตรฐานสากล	๒๖. โครงการเพิ่มประสิทธิภาพระบบความปลอดภัยเว็บไซต์สำนักงานเลขาธิการวุฒิสภา (Web Application Firewall) ผู้รับผิดชอบ : - สำนักเทคโนโลยีสารสนเทศและการสื่อสาร	—		
						๒๗. โครงการระบบควบคุมการเข้าถึงและตรวจสอบการเข้าใช้เครือข่าย เพื่อทดแทนของเดิม ผู้รับผิดชอบ : - สำนักเทคโนโลยีสารสนเทศและการสื่อสาร	—		
						๒๘. โครงการเสริมสร้างความมั่นคง ปลอดภัยด้านเทคโนโลยี ผู้รับผิดชอบ : - สำนักเทคโนโลยีสารสนเทศและการสื่อสาร	—		

แผนแม่บทภายใต้ยุทธศาสตร์ชาติ ประเด็น (๒๐) การบริการประชาชนและประสิทธิภาพภาครัฐ แผนย่อยที่ ๔ : การพัฒนาระบบบริหารงานภาครัฐ			แผนปฏิบัติราชการสำนักงานเลขาธิการวุฒิสภา พ.ศ. ๒๕๖๓ – ๒๕๖๕ เรื่องที่ ๔ พัฒนาขีดความสามารถขององค์กรให้มีขีดสมรรถนะสูง (จำนวน ๔๐ โครงการ)				ระยะเวลาการดำเนินการ		
แนวทางการพัฒนา	เป้าหมาย	ตัวชี้วัด/ค่าเป้าหมาย	เป้าหมาย	ตัวชี้วัด/ค่าเป้าหมาย	แนวทางการพัฒนา	โครงการ/ผู้รับผิดชอบ/งบประมาณ	๖๓	๖๔	๖๕
						๒๙. โครงการจัดหาอินเทอร์เน็ตความเร็วสูงแบบเคลื่อนที่สำหรับเครื่องคอมพิวเตอร์หน้าจอสัมผัสสำหรับสมาชิกวุฒิสภาและบุคลากรของหน่วยงาน จำนวน ๒๘๔ เลขหมาย ผู้รับผิดชอบ : - สำนักเทคโนโลยีสารสนเทศและการสื่อสาร	———	———	———
						๓๐. โครงการพัฒนาระบบจัดการหนังสืออิเล็กทรอนิกส์ (e-Book) ผู้รับผิดชอบ : - สำนักเทคโนโลยีสารสนเทศและการสื่อสาร	———		
						๓๑. การเช่าสายนำสัญญาณความเร็วสูง (Leased Line) ผู้รับผิดชอบ : - สำนักเทคโนโลยีสารสนเทศและการสื่อสาร		———	———

แผนแม่บทภายใต้ยุทธศาสตร์ชาติ ประเด็น (๒๐) การบริการประชาชนและประสิทธิภาพภาครัฐ แผนย่อยที่ ๔ : การพัฒนาระบบบริหารงานภาครัฐ			แผนปฏิบัติราชการสำนักงานเลขาธิการวุฒิสภา พ.ศ. ๒๕๖๓ – ๒๕๖๕ เรื่องที่ ๔ พัฒนาขีดความสามารถขององค์กรให้มีขีดสมรรถนะสูง (จำนวน ๔๐ โครงการ)				ระยะเวลาการดำเนินการ		
แนวทางการพัฒนา	เป้าหมาย	ตัวชี้วัด/ค่าเป้าหมาย	เป้าหมาย	ตัวชี้วัด/ค่าเป้าหมาย	แนวทางการพัฒนา	โครงการ/ผู้รับผิดชอบ/งบประมาณ	๖๓	๖๔	๖๕
						๓๒. การจัดหาลิขสิทธิ์ (license) สำหรับอุปกรณ์เครือข่าย ผู้รับผิดชอบ : - สำนักเทคโนโลยีสารสนเทศและการสื่อสาร			
						๓๓. การเพิ่มประสิทธิภาพการบำรุงรักษาระบบเครือข่ายและซ่อมแซมเครื่องคอมพิวเตอร์ ผู้รับผิดชอบ : - สำนักเทคโนโลยีสารสนเทศและการสื่อสาร			
						๓๔. การจ้างบริการบำรุงรักษาระบบเว็บไซต์สำรอง (Backup Site) ผู้รับผิดชอบ : - สำนักเทคโนโลยีสารสนเทศและการสื่อสาร			
						๓๕. การจัดหาครุภัณฑ์คอมพิวเตอร์และอุปกรณ์ประกอบเพื่อทดแทนของเดิม และจัดหาให้ได้จำนวนเครื่องคอมพิวเตอร์ต่อบุคลากรในอัตราส่วน ๑ : ๑ ผู้รับผิดชอบ : - สำนักเทคโนโลยีสารสนเทศและการสื่อสาร			

แผนแม่บทภายใต้ยุทธศาสตร์ชาติ ประเด็น (๒๐) การบริการประชาชนและประสิทธิภาพภาครัฐ แผนย่อยที่ ๔ : การพัฒนาระบบบริหารงานภาครัฐ			แผนปฏิบัติราชการสำนักงานเลขาธิการวุฒิสภา พ.ศ. ๒๕๖๓ – ๒๕๖๕ เรื่องที่ ๔ พัฒนาขีดความสามารถขององค์กรให้มีขีดสมรรถนะสูง (จำนวน ๔๐ โครงการ)				ระยะเวลาการดำเนินการ		
แนวทางการพัฒนา	เป้าหมาย	ตัวชี้วัด/ค่าเป้าหมาย	เป้าหมาย	ตัวชี้วัด/ค่าเป้าหมาย	แนวทางการพัฒนา	โครงการ/ผู้รับผิดชอบ/งบประมาณ	๖๓	๖๔	๖๕
			เป้าหมายที่ ๔ เพื่อพัฒนาขีดความสามารถและเสริมสร้างศักยภาพของสมาชิกวุฒิสภาและบุคลากรของสำนักงานเลขาธิการวุฒิสภา ให้สามารถใช้ระบบเทคโนโลยีสารสนเทศและการสื่อสารได้อย่างมีประสิทธิภาพ มีการ	ตัวชี้วัดที่ ๘ ร้อยละของการพัฒนาสมรรถนะบุคลากรด้านการใช้ระบบเทคโนโลยีสารสนเทศและการสื่อสาร ค่าเป้าหมาย: ปี ๖๓ = ๘๐, ปี ๖๔ = ๘๕, ปี ๖๕ = ๙๐	๔.๕ ส่งเสริมและสนับสนุนให้สมาชิกวุฒิสภาและบุคลากรมีความรู้ความสามารถในการประยุกต์ใช้ระบบ Digital อย่างมีประสิทธิภาพ มีการคิดวิเคราะห์ปรับใช้เทคโนโลยีใหม่ได้ตลอดเวลา	๓๖. โครงการเช่าบริการจัดเก็บสำรองข้อมูล (Backup) แบบอัตโนมัติเพื่อสนับสนุนระบบงานของวุฒิสภา ผู้รับผิดชอบ : - สำนักเทคโนโลยีสารสนเทศและการสื่อสาร			
						๓๗. โครงการจัดทำแผนบริหารความเสี่ยงด้านเทคโนโลยีสารสนเทศของสำนักงานเลขาธิการวุฒิสภา ผู้รับผิดชอบ : - สำนักเทคโนโลยีสารสนเทศและการสื่อสาร			
						๓๘. โครงการพัฒนาทักษะการใช้ระบบงานดิจิทัลรองรับรัฐสภาแห่งใหม่ (โครงการพัฒนาทักษะด้านดิจิทัล (Digital Skill) ของข้าราชการสังกัดรัฐสภาเพื่อขับเคลื่อนไปสู่รัฐสภาดิจิทัล) ผู้รับผิดชอบ : - สำนักเทคโนโลยีสารสนเทศและการสื่อสาร			

แผนแม่บทภายใต้ยุทธศาสตร์ชาติ ประเด็น (๒๐) การบริการประชาชนและประสิทธิภาพภาครัฐ แผนย่อยที่ ๔ : การพัฒนาระบบบริหารงานภาครัฐ			แผนปฏิบัติราชการสำนักงานเลขาธิการวุฒิสภา พ.ศ. ๒๕๖๓ – ๒๕๖๕ เรื่องที่ ๔ พัฒนาขีดความสามารถขององค์กรให้มีขีดสมรรถนะสูง (จำนวน ๔๐ โครงการ)				ระยะเวลาการดำเนินการ		
แนวทางการพัฒนา	เป้าหมาย	ตัวชี้วัด/ค่าเป้าหมาย	เป้าหมาย	ตัวชี้วัด/ค่าเป้าหมาย	แนวทางการพัฒนา	โครงการ/ผู้รับผิดชอบ/งบประมาณ	๖๓	๖๔	๖๕
			คิดวิเคราะห์ ปรับใช้เทคโนโลยีใหม่ได้ตลอดเวลา			๓๙. โครงการเสริมสร้างความรู้ความเข้าใจด้านเทคโนโลยีสารสนเทศสำหรับสมาชิกวุฒิสภาและบุคลากรสำนักงานเลขาธิการวุฒิสภา (การพัฒนาและเสริมสร้างทักษะด้าน Digital ของสมาชิกวุฒิสภาและบุคลากร) ผู้รับผิดชอบ : - สำนักเทคโนโลยีสารสนเทศและการสื่อสาร			
						๔๐. โครงการพัฒนานักวิเคราะห์ข้อมูล (Data Analyst) ของสำนักงานเลขาธิการวุฒิสภาเพื่อจัดทำฐานข้อมูล Big Data ผู้รับผิดชอบ : - สำนักเทคโนโลยีสารสนเทศและการสื่อสาร			

แผนแม่บทภายใต้ยุทธศาสตร์ชาติ ประเด็น (๑) ความมั่นคง แผนย่อยที่ ๑ การรักษาความสงบภายในประเทศ			แผนปฏิบัติราชการสำนักงานเลขาธิการวุฒิสภา พ.ศ. ๒๕๖๓ – ๒๕๖๕ เรื่องที่ ๕ พัฒนาและเสริมสร้างการเมืองในระบอบประชาธิปไตยอันมีพระมหากษัตริย์ทรงเป็นประมุข และส่งเสริมการมีส่วนร่วมของประชาชน (จำนวน ๒๑ โครงการ)				ระยะเวลาการดำเนินการ		
แนวทางการพัฒนา	**เป้าหมาย**	**ตัวชี้วัด/ค่าเป้าหมาย**	**เป้าหมาย**	**ตัวชี้วัด/ค่าเป้าหมาย**	**แนวทางการพัฒนา**	**โครงการ/ผู้รับผิดชอบ/งบประมาณ**	**๖๓**	**๖๔**	**๖๕**
พัฒนาการเมือง	การเมืองมีเสถียรภาพ และธรรมาภิบาลสูงขึ้น	ประสิทธิผลของรัฐบาลจากการประเมินของธนาคารโลก ได้รับการประเมินไม่ต่ำกว่าร้อยละ ๗๐ **ค่าเป้าหมาย** ปี ๖๓ | ปี ๖๔ | ปี ๖๕ ไม่ต่ำกว่าร้อยละ ๗๐	เป้าหมายที่ ๑ ประชาชนมีความรู้ความเข้าใจ และการรับรู้ที่ดีในทางการเมืองการปกครองในระบอบประชาธิปไตยอันมีพระมหากษัตริย์ทรงเป็นประมุข	ตัวชี้วัดที่ ๑ ร้อยละความรู้ ความเข้าใจและการรับรู้ที่ดีในทางการเมือง การปกครอง แนวคิดและวัฒนธรรมทางการเมืองในระบอบประชาธิปไตยของกลุ่มเป้าหมายที่กำหนด **ค่าเป้าหมาย** **ปี ๖๓ | ปี ๖๔ | ปี ๖๕** ๗๐ | ๘๐ | ๙๐ ค่าเป้าหมายกำหนดตามแผนการปฏิรูปประเทศด้านการเมือง (ประเด็นปฏิรูปที่ ๑ พันธกิจที่ ๑ กลยุทธ์ที่ ๒ : ตัวชี้วัด “ระดับความรู้วัฒนธรรมทางการเมือง และการเมือง การปกครองของผู้เข้าร่วมกิจกรรม/อบรม/สัมมนา ไม่น้อยกว่าร้อยละ ๖๐”)	๕.๑ เสริมสร้างความรู้ ความเข้าใจและมีส่วนร่วมอย่างถูกต้องต่อการเมืองการปกครองในระบอบประชาธิปไตย อันมีพระมหากษัตริย์ทรงเป็นประมุข และวัฒนธรรมทางการเมืองในระบอบประชาธิปไตย	๑. โครงการครูต้นแบบประชาธิปไตย ผู้รับผิดชอบ : - สำนักประชาสัมพันธ์			
						๒. การเสริมสร้างประสบการณ์เกี่ยวกับประชาธิปไตยสำหรับเด็กเยาวชน และประชาชนทั่วไป ผู้รับผิดชอบ : - สำนักประชาสัมพันธ์			
						๓. การจัดงานฉลองวันเด็กแห่งชาติ ผู้รับผิดชอบ : สำนักประชาสัมพันธ์			
						๔. การเผยแพร่ความรู้เกี่ยวกับการเมืองการปกครอง และบทบาทอำนาจหน้าที่ของวุฒิสภาสู่เยาวชนในสถาบันการศึกษา (สภาจำลองสัญจร) ผู้รับผิดชอบ : - สำนักประชาสัมพันธ์			

แผนแม่บทภายใต้ยุทธศาสตร์ชาติ ประเด็น (๑) ความมั่นคง แผนย่อยที่ ๑ การรักษาความสงบภายในประเทศ			แผนปฏิบัติราชการสำนักงานเลขาธิการวุฒิสภา พ.ศ. ๒๕๖๓ – ๒๕๖๕ เรื่องที่ ๕ พัฒนาและเสริมสร้างการเมืองในระบอบประชาธิปไตยอันมีพระมหากษัตริย์ทรงเป็นประมุข และส่งเสริมการมีส่วนร่วมของประชาชน (จำนวน ๒๑ โครงการ)				ระยะเวลาการดำเนินการ		
แนวทางการพัฒนา	**เป้าหมาย**	**ตัวชี้วัด/ค่าเป้าหมาย**	**เป้าหมาย**	**ตัวชี้วัด/ค่าเป้าหมาย**	**แนวทางการพัฒนา**	**โครงการ/ผู้รับผิดชอบ/งบประมาณ**	**๖๓**	**๖๔**	**๖๕**
				ตัวชี้วัดที่ ๒ จำนวนสื่อที่เสริมสร้างความรู้ความเข้าใจทางด้านการเมืองการปกครองในระบอบประชาธิปไตยอันมีพระมหากษัตริย์ทรงเป็นประมุข แนวคิดและวัฒนธรรมทางการเมืองในระบอบประชาธิปไตย **ค่าเป้าหมาย** **ปี ๖๓** +๒ / **ปี ๖๔** +๓ / **ปี ๖๕** +๔ ค่าเป้าหมายกำหนดตามแผนการปฏิรูปประเทศด้านการเมือง (ประเด็นปฏิรูปที่ ๑ พันธกิจที่ ๑ กลยุทธ์ที่ ๖ : ตัวชี้วัด “จำนวนสื่อที่ผลิตและเผยแพร่ให้แก่ประชาชนโดยทั่วไป ไม่น้อยกว่าร้อยละ ๒ เรื่องต่อปี”)	๕.๒ จัดทำสื่อเกี่ยวกับการให้ความรู้ทางด้านการปกครองในระบอบประชาธิปไตยอันมีพระมหากษัตริย์ทรงเป็นประมุข เพื่อเผยแพร่ให้แก่ประชาชนผ่านหน่วยงานและช่องทางต่าง ๆ	๕. จัดทำหนังสือสรุปผลงานวุฒิสภาในรูปแบบหนังสือ และ e-Book ผู้รับผิดชอบ : - สำนักประชาสัมพันธ์			
						๖. การจัดทำหนังสือความรู้เกี่ยวกับบทบาทอำนาจหน้าที่ของวุฒิสภาและความรู้ในวงงานรัฐสภา ในรูปแบบหนังสือ และ e-Book ผู้รับผิดชอบ : - สำนักประชาสัมพันธ์			
						๗. การจัดทำวารสาร “สารวุฒิสภา” ในรูปแบบหนังสือ และ e-Book ผู้รับผิดชอบ : - สำนักประชาสัมพันธ์			
						๘. การจัดทำเอกสารเผยแพร่เพื่อส่งเสริมภาพลักษณ์องค์กรวุฒิสภา ผู้รับผิดชอบ : - สำนักประชาสัมพันธ์			

แผนแม่บทภายใต้ยุทธศาสตร์ชาติ ประเด็น (๑) ความมั่นคง แผนย่อยที่ ๑ การรักษาความสงบภายในประเทศ			แผนปฏิบัติราชการสำนักงานเลขาธิการวุฒิสภา พ.ศ. ๒๕๖๓ – ๒๕๖๕ เรื่องที่ ๕ พัฒนาและเสริมสร้างการเมืองในระบอบประชาธิปไตยอันมีพระมหากษัตริย์ทรงเป็นประมุข และส่งเสริมการมีส่วนร่วมของประชาชน (จำนวน ๒๑ โครงการ)				ระยะเวลาการดำเนินการ		
แนวทางการพัฒนา	เป้าหมาย	ตัวชี้วัด/ค่าเป้าหมาย	เป้าหมาย	ตัวชี้วัด/ค่าเป้าหมาย	แนวทางการพัฒนา	โครงการ/ผู้รับผิดชอบ/งบประมาณ	๖๓	๖๔	๖๕
						๙. การประชาสัมพันธ์เผยแพร่ความรู้ความเข้าใจเกี่ยวกับบทบาทหน้าที่และอำนาจของวุฒิสภา และสร้างภาพลักษณ์องค์กร ผู้รับผิดชอบ : - สำนักประชาสัมพันธ์			
			เป้าหมายที่ ๒ ประชาชนและภาคประชาสังคมมีส่วนร่วมทางการเมืองตามบทบัญญัติของรัฐธรรมนูญ คำนิยาม : ภาคประชาสังคม หมายถึง : กลุ่มทางสังคม (social group) ขบวนการทางสังคม (social movement) และเครือข่ายทางสังคม (social network)	ตัวชี้วัดที่ ๓ ระดับการมีส่วนร่วมของประชาชนและภาคประชาสังคมต่อกิจกรรมทางการเมืองการปกครองในระบอบประชาธิปไตย อันมีพระมหากษัตริย์ทรงเป็นประมุข และวัฒนธรรมทางการเมืองในระบอบประชาธิปไตยของวุฒิสภา	๕.๓ ส่งเสริมการมีส่วนร่วมในทางการเมืองการปกครองในระบอบประชาธิปไตยอันมีพระมหากษัตริย์ทรงเป็นประมุข และวัฒนธรรมทางการเมืองในระบอบประชาธิปไตยของวุฒิสภา	๑๐. การจัดการแข่งขันโต้วาทีระดับมัธยมศึกษา เพื่อส่งเสริมวัฒนธรรมทางการเมือง การปกครองในระบอบประชาธิปไตยอันมีพระมหากษัตริย์ทรงเป็นประมุข ผู้รับผิดชอบ : - สำนักประชาสัมพันธ์			
						๑๑. การเสริมสร้างความพร้อมแก่ท้องถิ่น หลักสูตร “กระบวนการเสริมสร้างผู้นำประชาธิปไตยแบบมีส่วนร่วม” ผู้รับผิดชอบ : - สำนักประชาสัมพันธ์			

แผนแม่บทภายใต้ยุทธศาสตร์ชาติ ประเด็น (๑) ความมั่นคง แผนย่อยที่ ๑ การรักษาความสงบภายในประเทศ			แผนปฏิบัติราชการสำนักงานเลขาธิการวุฒิสภา พ.ศ. ๒๕๖๓ – ๒๕๖๕ เรื่องที่ ๕ พัฒนาและเสริมสร้างการเมืองในระบอบประชาธิปไตยอันมีพระมหากษัตริย์ทรงเป็นประมุข และส่งเสริมการมีส่วนร่วมของประชาชน (จำนวน ๒๑ โครงการ)				ระยะเวลาการดำเนินการ		
แนวทางการพัฒนา	เป้าหมาย	ตัวชี้วัด/ค่าเป้าหมาย	เป้าหมาย	ตัวชี้วัด/ค่าเป้าหมาย	แนวทางการพัฒนา	โครงการ/ผู้รับผิดชอบ/งบประมาณ	๖๓	๖๔	๖๕
				ค่าเป้าหมาย ปี ๖๓ ปี ๖๔ ปี ๖๕ ๒ ๓ ๔ คำอธิบาย : ระดับการมีส่วนร่วมของประชาชนตัวแบบของสมาคมการมีส่วนร่วมสากล ประกอบด้วย การมีส่วนร่วมของประชาชน ๕ ระดับ คือ - ระดับการให้ข้อมูลข่าวสาร - ระดับการปรึกษาหารือ - ระดับการเข้ามาเกี่ยวข้อง - ระดับความร่วมมือ - ระดับเสริมอำนาจประชาชน		๑๒. การส่งเสริมการจัดกิจกรรมเครือข่ายผู้นำนักประชาธิปไตยวุฒิสภา ผู้รับผิดชอบ : - สำนักประชาสัมพันธ์			
						๑๓. การประกวดคลิปการแสดงบทบาทสมมติ “สภาจำลอง” ผู้รับผิดชอบ : - สำนักประชาสัมพันธ์			
						๑๔. สมาชิกวุฒิสภาพบประชาชน ผู้รับผิดชอบ : - สำนักประชาสัมพันธ์ - สำนักงานประธานวุฒิสภา - สำนักวิชาการ - สำนักกฎหมาย			
						๑๕. โครงการประชาสัมพันธ์เชิงรุกในยุคดิจิทัล เพื่อการพัฒนาและเสริมสร้างการเมืองในระบอบประชาธิปไตยอันมีพระมหากษัตริย์ทรงเป็นประมุขและการมีส่วนร่วมของประชาชน (Digital PR for Democracy and public participation) ผู้รับผิดชอบ : - สำนักประชาสัมพันธ์และสำนักที่เกี่ยวข้อง			

แผนแม่บทภายใต้ยุทธศาสตร์ชาติ ประเด็น (๑) ความมั่นคง แผนย่อยที่ ๑ การรักษาความสงบภายในประเทศ			แผนปฏิบัติราชการสำนักงานเลขาธิการวุฒิสภา พ.ศ. ๒๕๖๓ – ๒๕๖๕ เรื่องที่ ๕ พัฒนาและเสริมสร้างการเมืองในระบอบประชาธิปไตยอันมีพระมหากษัตริย์ทรงเป็นประมุข และส่งเสริมการมีส่วนร่วมของประชาชน (จำนวน ๒๑ โครงการ)				ระยะเวลาการดำเนินการ		
แนวทางการพัฒนา	เป้าหมาย	ตัวชี้วัด/ค่าเป้าหมาย	เป้าหมาย	ตัวชี้วัด/ค่าเป้าหมาย	แนวทางการพัฒนา	โครงการ/ผู้รับผิดชอบ/งบประมาณ	๖๓	๖๔	๖๕
						๑๖. จ้างเหมาบริการในการปฏิบัติงานประชาสัมพันธ์ผ่านช่องทางอิเล็กทรอนิกส์ ผู้รับผิดชอบ : - สำนักประชาสัมพันธ์			
						๑๗. โครงการเสริมสร้างความสัมพันธ์กับสื่อมวลชน ผู้รับผิดชอบ : - สำนักประชาสัมพันธ์			
						๑๘. โครงการพัฒนาผู้นำนักประชาธิปไตยสำหรับเยาวชนด้วยกระบวนการลูกเสือ ผู้รับผิดชอบ : - สำนักงานประธานวุฒิสภา - สำนักประชาสัมพันธ์			
						๑๙. โครงการการประกวดสุนทรพจน์ระดับมัธยมศึกษาตอนปลายหรือเทียบเท่า เพื่อส่งเสริมวัฒนธรรมทางการเมือง การปกครองในระบอบประชาธิปไตยอันมีพระมหากษัตริย์ทรงเป็นประมุข ผู้รับผิดชอบ : - สำนักประชาสัมพันธ์			

แผนแม่บทภายใต้ยุทธศาสตร์ชาติ ประเด็น (๑) ความมั่นคง แผนย่อยที่ ๑ การรักษาความสงบภายในประเทศ			แผนปฏิบัติราชการสำนักงานเลขาธิการวุฒิสภา พ.ศ. ๒๕๖๓ – ๒๕๖๕ เรื่องที่ ๕ พัฒนาและเสริมสร้างการเมืองในระบอบประชาธิปไตยอันมีพระมหากษัตริย์ทรงเป็นประมุข และส่งเสริมการมีส่วนร่วมของประชาชน (จำนวน ๒๑ โครงการ)				ระยะเวลาการดำเนินการ		
แนวทางการพัฒนา	เป้าหมาย	ตัวชี้วัด/ค่าเป้าหมาย	เป้าหมาย	ตัวชี้วัด/ค่าเป้าหมาย	แนวทางการพัฒนา	โครงการ/ผู้รับผิดชอบ/งบประมาณ	๖๓	๖๔	๖๕
						๒๐. โครงการพัฒนาฐานข้อมูลเครือข่ายผู้นำนักประชาธิปไตยวุฒิสภา ผู้รับผิดชอบ : - สำนักประชาสัมพันธ์			
						๒๑. โครงการสัมมนาเครือข่ายผู้นำนักประชาธิปไตยสัญจร ผู้รับผิดชอบ : - สำนักประชาสัมพันธ์			

ส่วนที่ ๔

ประมาณวงเงินงบประมาณ
ของแผนปฏิบัติราชการสำนักงานเลขาธิการวุฒิสภา
พ.ศ. ๒๕๖๓ - ๒๕๖๕

ส่วนที่ ๔ ประมาณการวงเงินงบประมาณ รวม ๓ ปี ระหว่าง พ.ศ. ๒๕๖๓ – ๒๕๖๕

๔. ประมาณการวงเงินงบประมาณ รวม ๓ ปี ระหว่าง พ.ศ. ๒๕๖๓ – ๒๕๖๕

แผนปฏิบัติราชการสำนักงานเลขาธิการวุฒิสภา พ.ศ. ๒๕๖๓ – ๒๕๖๕ ประกอบด้วย ๕ เรื่อง โดยมีโครงการ จำนวน ๑๑๑ โครงการ ประมาณการวงเงินงบประมาณทั้งหมด ๘๔๖,๓๔๖,๔๙๐บาท (แปดร้อยสี่สิบหกล้านสามแสนสี่หมื่นหกพันสี่ร้อยเก้าสิบบาทถ้วน) สรุปภาพรวม ดังนี้

๔.๑ ประมาณการวงเงินงบประมาณทั้งหมด

แหล่งเงิน (บาท)				
งบประมาณ	**ปีงบประมาณ ๒๕๖๓**	**ปีงบประมาณ ๒๕๖๔**	**ปีงบประมาณ ๒๕๖๕**	**รวม**
เงินงบประมาณแผ่นดิน	๒๗๘,๘๐๘,๒๙๐	๒๗๑,๑๗๖,๘๐๐	๒๙๖,๓๖๑,๔๐๐	**๘๔๖,๓๔๖,๔๙๐**

๔.๒ สรุปจำนวนโครงการและงบประมาณ

เรื่อง	จำนวนโครงการ	๒๕๖๓	๒๕๖๔	๒๕๖๕	รวม
๑. ยกระดับการสนับสนุนงานด้านนิติบัญญัติ	๑๖	๕,๐๖๗,๒๐๐	๒,๔๐๑,๑๐๐	๓,๑๔๑,๒๐๐	๑๐,๖๐๙,๕๐๐
๒. พัฒนางานด้านการติดตาม เสนอแนะ และเร่งรัดการดำเนินการตามแผนการปฏิรูปประเทศและการดำเนินการตามยุทธศาสตร์ชาติ	๓	-	-	-	-
๓. พัฒนาศักยภาพของบุคลากรเพื่อให้สอดคล้องกับความต้องการของผู้รับบริการเชิงรุก และทันต่อการเปลี่ยนแปลงในอนาคต	๓๑	๔๔,๖๔๙,๘๕๐	๕๐,๖๙๘,๕๐๐	๕๕,๗๕๕,๑๐๐	๑๕๑,๑๐๓,๔๕๐
๔. พัฒนาขีดความสามารถขององค์กรให้มีขีดสมรรถนะสูง	๔๐	๑๗๖,๘๔๑,๐๐๐	๑๖๐,๖๐๑,๙๐๐	๑๗๔,๒๔๒,๔๐๐	๕๑๑,๖๘๕,๓๐๐
๕. พัฒนาและเสริมสร้างการเมืองในระบอบประชาธิปไตยอันมีพระมหากษัตริย์ทรงเป็นประมุข และส่งเสริมการมีส่วนร่วมของประชาชน	๒๑	๕๒,๒๕๐,๒๔๐	๕๗,๔๗๕,๓๐๐	๖๓,๒๒๒,๗๐๐	๑๗๒,๙๔๘,๒๔๐
รวม	**๑๑๑**	**๒๗๘,๘๐๘,๒๙๐**	**๒๗๑,๑๗๖,๘๐๐**	**๒๙๖,๓๖๑,๔๐๐**	**๘๔๖,๓๔๖,๔๙๐**

แผนปฏิบัติราชการ เรื่องที่ ๑ ยกระดับการสนับสนุนงานด้านนิติบัญญัติ					
แนวทางการพัฒนา	**รายชื่อโครงการ**	**ประมาณการวงเงินงบประมาณ**			**วงเงินรวม**
		๒๕๖๓	**๒๕๖๔**	**๒๕๖๕**	
๑.๑ ยกระดับการพัฒนางานด้านกฎหมาย งานด้านวิชาการและข้อมูลการวิจัยให้เป็นไปอย่างมีประสิทธิภาพ	๑. โครงการบูรณาการฐานข้อมูลวิชาการและกฎหมายของส่วนราชการสังกัดรัฐสภา	-	-	-	-
	๒. โครงการการนำเสนอข้อมูลทางกฎหมายและวิชาการ และการประยุกต์ใช้เทคโนโลยีเพื่อเพิ่มศักยภาพฝ่ายเลขานุการคณะกรรมาธิการ : Smart Committee	๑,๗๑๓,๐๐๐	-	-	๑,๗๑๓,๐๐๐
	๓. โครงการจัดทำข้อมูลวิชาการในรูปแบบ Service Delivery	-	-	-	-
	๔. โครงการพัฒนาการให้บริการเอกสารจดหมายเหตุอิเล็กทรอนิกส์ ระยะที่ ๒	๕๖๐,๐๐๐	-	-	๕๖๐,๐๐๐
	๕. โครงการเสริมสร้างความรู้ในวงงานนิติบัญญัติ	๘๑๐,๐๐๐	๘๙๑,๐๐๐	๙๘๐,๑๐๐	๒,๖๘๑,๑๐๐
	๖. โครงการนำเสนอข้อมูลองค์ความรู้ทางการวิจัยสู่การใช้ประโยชน์ในกระบวนการนิติบัญญัติ	๓๐๐,๐๐๐	๓๓๐,๐๐๐	๓๖๓,๐๐๐	๙๙๓,๐๐๐
	๗. การนำเสนอผลการปฏิบัติงานการติดตามและประมวลผลงานของสมาชิกวุฒิสภาด้านกระทู้ถามและรายงานประจำปี	๔๒,๐๐๐	-	-	๔๒,๐๐๐
	๘. โครงการจัดทำฐานข้อมูลด้านวิชาการเพื่อสนับสนุนการพิจารณาศึกษากฎหมาย/การควบคุมการบริหารราชการแผ่นดิน	๔๑๔,๐๐๐	๔๕๕,๔๐๐	๕๐๐,๙๐๐	๑,๓๗๐,๓๐๐

แผนปฏิบัติราชการ เรื่องที่ ๑ ยกระดับการสนับสนุนงานด้านนิติบัญญัติ					
แนวทางการพัฒนา	**รายชื่อโครงการ**	**ประมาณการวงเงินงบประมาณ**			**วงเงินรวม**
		๒๕๖๓	**๒๕๖๔**	**๒๕๖๕**	
๑.๒ พัฒนาเครือข่ายและความร่วมมือของภาคส่วนต่าง ๆ เพื่อสนับสนุนงานวุฒิสภา	๙. โครงการเครือข่ายความร่วมมือ ๔ หน่วยงาน (๑) สำนักเลขาธิการคณะรัฐมนตรี (๒) สำนักงานคณะกรรมการกฤษฎีกา (๓) สำนักงานเลขาธิการสภาผู้แทนราษฎร (๔) สำนักงานเลขาธิการวุฒิสภา	-	-	-	-
	๑๐. โครงการสร้างและพัฒนาความร่วมมือด้านต่างประเทศกับเครือข่าย	-	๑๘๐,๐๐๐	๑๙๘,๐๐๐	๓๗๘,๐๐๐
	๑๑. โครงการพัฒนาฐานข้อมูลกฎหมายอาเซียนของสำนักงานเลขาธิการวุฒิสภา	-	-	-	-
	๑๒. โครงการพัฒนางานด้านต่างประเทศในมิติของภาษาและวัฒนธรรม	๒๒๕,๒๐๐	๒๔๗,๗๐๐	๒๗๒,๕๐๐	๗๔๕,๔๐๐
	๑๓. โครงการสัมมนาเพื่อแลกเปลี่ยนและเชื่อมโยงเครือข่ายข้อมูล และการจัดทำทำเนียบผู้ประสานงานระหว่างสำนักงานเลขาธิการวุฒิสภากับหน่วยงานประสานการเมืองและหน่วยงานฝ่ายบริหารและองค์กรอื่น ๆ ที่เกี่ยวข้อง	๗๓๓,๐๐๐	-	-	๗๓๓,๐๐๐
	๑๔. โครงการพัฒนาการทำงานด้านรัฐสภากับประเทศสมาชิกอาเซียน ณ วุฒิสภาไทย	-	-	๕๐๐,๐๐๐	๕๐๐,๐๐๐

แผนปฏิบัติราชการ เรื่องที่ ๑ ยกระดับการสนับสนุนงานด้านนิติบัญญัติ					
แนวทางการพัฒนา	**รายชื่อโครงการ**	**ประมาณการวงเงินงบประมาณ**			**วงเงินรวม**
		๒๕๖๓	**๒๕๖๔**	**๒๕๖๕**	
	๑๕. โครงการเชื่อมโยงข้อมูลผลงานด้านวิชาการและงานวิจัยภายในประเทศ	๒๗๐,๐๐๐	๒๙๗,๐๐๐	๓๒๖,๗๐๐	๘๙๓,๗๐๐
	๑๖. โครงการจัดทำบทวิเคราะห์กระบวนการรับฟังความคิดเห็นของประชาชนและผู้เกี่ยวข้องผลกระทบของร่างกฎหมายในชั้นการพิจารณาของวุฒิสภาหรือคณะกรรมาธิการ	-	-	-	-
รวม		**๕,๐๖๗,๒๐๐**	**๒,๔๐๑,๑๐๐**	**๓,๑๔๑,๒๐๐**	**๑๐,๖๐๙,๕๐๐**

แผนปฏิบัติราชการ เรื่องที่ ๒ พัฒนางานด้านการติดตาม เสนอแนะ และเร่งรัดการดำเนินการตามแผนการปฏิรูปประเทศและการดำเนินการตามยุทธศาสตร์ชาติ					
แนวทางการพัฒนา	**รายชื่อโครงการ**	**ประมาณการวงเงินงบประมาณ**			**วงเงินรวม**
		๒๕๖๓	**๒๕๖๔**	**๒๕๖๕**	
๒.๑ พัฒนากลไกการสนับสนุนขับเคลื่อนภารกิจของวุฒิสภา ในการติดตาม เสนอแนะ และเร่งรัดการดำเนินการตามแผนการปฏิรูปประเทศ และการดำเนินการตามยุทธศาสตร์ชาติ	๑. โครงการจัดทำบทวิเคราะห์เพื่อสนับสนุนงานติดตาม เสนอแนะ และเร่งรัดการปฏิรูปประเทศ และการจัดทำและดำเนินการตามยุทธศาสตร์ชาติ และงานวิชาการ	-	-	-	-
	๒. โครงการพัฒนาระบบข้อมูลเพื่อเชื่อมต่อ EMENSCR ของสำนักงานเลขาธิการวุฒิสภา	-	-	-	-
	๓. โครงการพัฒนากลไกเพื่อสนับสนุนงานด้านการติดตาม เสนอแนะ และเร่งรัดการดำเนินการตามแผนการปฏิรูปประเทศ และการดำเนินการตามยุทธศาสตร์ชาติของวุฒิสภา	-	-	-	-
รวม		**-**	**-**	**-**	**-**

แผนปฏิบัติราชการ เรื่องที่ ๓ พัฒนาศักยภาพของบุคลากรเพื่อให้สอดคล้องกับความต้องการของผู้รับบริการเชิงรุกและทันต่อการเปลี่ยนแปลงในอนาคต					
แนวทางการพัฒนา	รายชื่อโครงการ	ประมาณการวงเงินงบประมาณ			วงเงินรวม
		๒๕๖๓	๒๕๖๔	๒๕๖๕	
๓.๑ พัฒนาระบบการบริหารทรัพยากรบุคคล ให้สอดรับและสนับสนุนภารกิจขององค์กรทั้งในปัจจุบันและอนาคตอย่างมีประสิทธิภาพ	๑. โครงการพัฒนาระบบการบริหารทรัพยากรบุคคล ▪ Career Path ▪ Succession Plan ▪ Talent Management ▪ Job Rotation	-	-	-	-
	๒. โครงการทบทวนพจนานุกรมสมรรถนะเพื่อใช้เป็นแนวทางในการสรรหาและพัฒนาบุคลากรของสำนักงานเลขาธิการวุฒิสภา	-	-	-	-
	๓. โครงการจัดทำ/ปรับปรุงแผนกำลังคนเพื่อการเตรียมความพร้อมให้สามารถรองรับสภาวการณ์ในปัจจุบันและอนาคตได้อย่างเหมาะสมและมีประสิทธิภาพ	๗๘,๙๐๐	๘๖,๗๐๐	๙๕,๕๐๐	๒๖๑,๑๐๐
	๔. โครงการสร้างความเข้มแข็งในการบริหารงานบุคคล	๕๓,๘๐๐	๕๙,๒๐๐	๖๕,๑๐๐	๑๗๘,๑๐๐
	๕. โครงการเสริมสร้างความรู้ ความเข้าใจเกี่ยวกับวินัยและโทษทางวินัยตามกฎหมายว่าด้วยระเบียบข้าราชการรัฐสภา พร้อมกรณีตัวอย่าง	๖๐,๐๐๐	๖๖,๐๐๐	๗๒,๖๐๐	๑๙๘,๖๐๐

แผนปฏิบัติราชการ เรื่องที่ ๓ พัฒนาศักยภาพของบุคลากรเพื่อให้สอดคล้องกับความต้องการของผู้รับบริการเชิงรุกและทันต่อการเปลี่ยนแปลงในอนาคต						
แนวทางการพัฒนา	รายชื่อโครงการ	ประมาณการวงเงินงบประมาณ			วงเงินรวม
		๒๕๖๓	๒๕๖๔	๒๕๖๕	
๓.๒ พัฒนาบุคลากรให้มีศักยภาพขับเคลื่อนยุทธศาสตร์องค์กรได้อย่างเป็นระบบและหลากหลาย	๖. โครงการพัฒนาระบบสารสนเทศด้านการบริหารทรัพยากรบุคคล (Human Resource Information System : HRIS) (ปี ๒๕๖๓ เป็นการศึกษาแนวทาง)	-	-	-	-
	๗. โครงการพัฒนาความรู้ ความสามารถที่จำเป็นสำหรับการปฏิบัติงานด้านนิติบัญญัติและการติดตามงานตามยุทธศาสตร์ชาติ	๑,๒๐๐,๐๐๐	๑,๓๒๐,๐๐๐	๑,๔๕๒,๐๐๐	๓,๙๗๒,๐๐๐
	๘. โครงการพัฒนาทักษะที่จำเป็นสำหรับการปฏิบัติงานด้านนิติบัญญัติ และการติดตามงานตามยุทธศาสตร์ชาติ	๑,๔๕๗,๐๐๐	๑,๖๐๒,๗๐๐	๑,๗๖๓,๐๐๐	๔,๘๒๒,๗๐๐
	๙. โครงการพัฒนาสมรรถนะที่จำเป็นสำหรับการปฏิบัติงานด้านนิติบัญญัติและการติดตามงานตามยุทธศาสตร์ชาติ	๓๘๐,๐๐๐	๔๑๘,๐๐๐	๔๕๙,๘๐๐	๑,๒๕๗,๘๐๐
	๑๐. โครงการพัฒนาสมรรถนะทางการบริหาร (Management Competency)	๑,๓๐๐,๐๐๐	๑,๔๓๐,๐๐๐	๑,๕๗๓,๐๐๐	๔,๓๐๓,๐๐๐
	๑๑. โครงการพัฒนาข้าราชการรัฐสภาในตำแหน่งนิติกรให้เป็นนักกฎหมายนิติบัญญัติ	๑,๓๐๒,๐๐๐	๑,๔๓๒,๒๐๐	๑,๕๗๕,๔๐๐	๔,๓๐๙,๖๐๐

แผนปฏิบัติราชการ เรื่องที่ ๓ พัฒนาศักยภาพของบุคลากรเพื่อให้สอดคล้องกับความต้องการของผู้รับบริการเชิงรุกและทันต่อการเปลี่ยนแปลงในอนาคต					
แนวทางการพัฒนา	รายชื่อโครงการ	ประมาณการวงเงินงบประมาณ			วงเงินรวม
		๒๕๖๓	๒๕๖๔	๒๕๖๕	
	๑๒. โครงการพัฒนาการจัดการความรู้และระบบการเรียนรู้ขององค์กร (กิจกรรมการเพิ่มความเชื่อมั่นให้บุคลากรในการให้บริการทางวิชาการด้วยการแลกเปลี่ยนเรียนรู้ที่เป็นองค์ความรู้ในเชิงปฏิบัติ (K-Sharing Project)	๔๐๐,๐๐๐	๔๔๐,๐๐๐	๔๘๔,๐๐๐	๑,๓๒๔,๐๐๐
	๑๓. โครงการพัฒนาบุคลากรตามแผนพัฒนารายบุคคล (Individual development plan : IDP)	๕๐๐,๐๐๐	๕๕๐,๐๐๐	๖๐๕,๐๐๐	๑,๖๕๕,๐๐๐
	๑๔. โครงการเพิ่มความรู้ ทักษะงานตรวจสอบภายใน	๑๓,๔๕๐	-	-	๑๓,๔๕๐
	๑๕. โครงการเสริมสร้างความรู้ ความเข้าใจงานด้านการเงิน การคลังรัฐสภา	๑๓๕,๒๐๐	๑๓๕,๒๐๐	๑๓๕,๒๐๐	๔๐๕,๖๐๐
	๑๖. โครงการเสริมสร้างความรู้ ความเข้าใจเกี่ยวกับการประเมินความคุ้มค่าเพื่อเป็นแนวทางในการจัดทำโครงการตามแผนปฏิบัติราชการประจำปีของสำนักงานเลขาธิการวุฒิสภา	๑๔๕,๐๐๐	๑๕๙,๕๐๐	๑๗๕,๕๐๐	๔๘๐,๐๐๐
	๑๗. โครงการส่งบุคลากรไปศึกษา/อบรมกับหน่วยงานภายนอก	๖,๐๐๐,๐๐๐	๖,๖๐๐,๐๐๐	๗,๒๖๐,๐๐๐	๑๙,๘๖๐,๐๐๐
	๑๘. โครงการส่งเสริมการเรียนรู้และพัฒนาอย่างต่อเนื่อง	๑๐,๐๐๐,๐๐๐	๑๑,๐๐๐,๐๐๐	๑๒,๑๐๐,๐๐๐	๓๓,๑๐๐,๐๐๐

แผนปฏิบัติราชการ เรื่องที่ ๓ พัฒนาศักยภาพของบุคลากรเพื่อให้สอดคล้องกับความต้องการของผู้รับบริการเชิงรุกและทันต่อการเปลี่ยนแปลงในอนาคต						
แนวทางการพัฒนา		รายชื่อโครงการ		ประมาณการวงเงินงบประมาณ			วงเงินรวม
				๒๕๖๓	๒๕๖๔	๒๕๖๕	
		๑๙.	โครงการพัฒนาบุคลากรของสำนักงานเลขาธิการวุฒิสภา ณ ต่างประเทศ	๑๐,๕๐๐,๐๐๐	๑๑,๕๕๐,๐๐๐	๑๒,๗๐๕,๐๐๐	๓๔,๗๕๕,๐๐๐
		๒๐.	โครงการแลกเปลี่ยนข้าราชการสำนักงานเลขาธิการวุฒิสภาไทยกับต่างประเทศ	๔,๐๐๐,๐๐๐	๔,๔๐๐,๐๐๐	๔,๘๔๐,๐๐๐	๑๓,๒๔๐,๐๐๐
		๒๑.	โครงการ Senate Smart Learning	-	๑,๗๐๐,๐๐๐	๑,๘๗๐,๐๐๐	๓,๕๗๐,๐๐๐
๓.๓	สร้างเสริมและพัฒนาคุณภาพชีวิตการทำงานของบุคลากรทั้งสภาพแวดล้อมและบรรยากาศในการปฏิบัติงานภายในองค์กร	๒๒.	โครงการจัดสวัสดิการเพิ่มเติมและการสร้างการพึ่งพาตนเอง	๘๐,๐๐๐	-	-	๘๐,๐๐๐
		๒๓.	โครงการส่งเสริมสนับสนุนและพัฒนาความรู้ความเข้าใจ ด้านกิจกรรมเพื่อสังคม สิ่งแวดล้อม และความรับผิดชอบต่อสังคม (CSR)	๔๖๙,๐๐๐	๕๑๕,๙๐๐	๕๖๗,๕๐๐	๑,๕๕๒,๔๐๐
		๒๔.	โครงการส่งเสริมความสัมพันธ์และสร้างบรรยากาศที่เอื้อต่อการทำงานอย่างมีประสิทธิภาพและมีความสุข	๔,๐๐๐,๐๐๐	๔,๔๐๐,๐๐๐	๔,๘๔๐,๐๐๐	๑๓,๒๔๐,๐๐๐
		๒๕.	การเตรียมความพร้อมก่อนเกษียณอายุราชการ	๘๖,๕๐๐	๙๕,๒๐๐	๑๐๔,๗๐๐	๒๘๖,๔๐๐
๓.๔	ส่งเสริมให้บุคลากรปฏิบัติตนตามประมวลจริยธรรมเพื่อให้เอื้อต่อการบรรลุเป้าหมายขององค์กร	๒๖.	โครงการเสริมสร้างวัฒนธรรมองค์กรและค่านิยมหลัก เพื่อนำไปสู่การบรรลุเป้าหมายขององค์กร	๑,๔๕๐,๐๐๐	๑,๕๙๕,๐๐๐	๑,๗๕๔,๕๐๐	๔,๗๙๙,๕๐๐

แผนปฏิบัติราชการ เรื่องที่ ๓ พัฒนาศักยภาพของบุคลากรเพื่อให้สอดคล้องกับความต้องการของผู้รับบริการเชิงรุกและทันต่อการเปลี่ยนแปลงในอนาคต					
แนวทางการพัฒนา	รายชื่อโครงการ	ประมาณการวงเงินงบประมาณ			วงเงินรวม
		๒๕๖๓	๒๕๖๔	๒๕๖๕	
	๒๗. โครงการส่งเสริมและพัฒนาบุคลากรให้ปฏิบัติตามประมวลจริยธรรมเจ้าหน้าที่รัฐสภา	๓๔๘,๐๐๐	๓๘๒,๘๐๐	๔๒๑,๑๐๐	๑,๑๕๑,๙๐๐
	๒๘. โครงการคัดเลือกและเชิดชูเกียรติการปฏิบัติตามประมวลจริยธรรมข้าราชการรัฐสภา	๑๙๕,๐๐๐	๒๑๔,๕๐๐	๒๓๖,๐๐๐	๖๔๕,๕๐๐
	๒๙. โครงการสนับสนุนการขับเคลื่อนคุณธรรมจริยธรรม ธรรมาภิบาลและความโปร่งใส	๑๕๐,๐๐๐	๑๖๕,๐๐๐	๑๘๑,๕๐๐	๔๙๖,๕๐๐
	๓๐. โครงการเรียนรู้กระบวนการป้องกันและปราบปรามการทุจริตสำนักงานเลขาธิการวุฒิสภา	๗๐,๐๐๐	๗๗,๐๐๐	๘๔,๗๐๐	๒๓๑,๗๐๐
	๓๑. โครงการส่งเสริมการปฏิบัติตามหลักปรัชญาเศรษฐกิจพอเพียง	๒๗๖,๐๐๐	๓๐๓,๖๐๐	๓๓๔,๐๐๐	๙๑๓,๖๐๐
รวม		**๔๔,๖๔๙,๘๕๐**	**๕๐,๖๙๘,๕๐๐**	**๕๕,๗๕๕,๑๐๐**	**๑๕๑,๑๐๓,๔๕๐**

แผนปฏิบัติราชการ เรื่องที่ ๔ พัฒนาขีดความสามารถขององค์กรให้มีขีดสมรรถนะสูง					
แนวทางการพัฒนา	รายชื่อโครงการ	ประมาณการวงเงินงบประมาณ			วงเงินรวม
		๒๕๖๓	๒๕๖๔	๒๕๖๕	
๔.๑ พัฒนาระบบบริหารจัดการองค์กรให้มีขีดสมรรถนะสูง และทันสมัย	๑. โครงการทบทวน/จัดทำแผนปฏิบัติราชการสำนักงานเลขาธิการวุฒิสภา	๔๔๐,๐๐๐	๔๘๔,๐๐๐	๕๓๒,๔๐๐	๑,๔๕๖,๔๐๐
	๒. โครงการจัดทำแผนบริหารความเสี่ยงของสำนักงานเลขาธิการวุฒิสภา	๒๕๔,๐๐๐	๒๗๙,๔๐๐	๓๐๗,๓๐๐	๘๔๐,๗๐๐
	๓. โครงการพัฒนาองค์กรตามเกณฑ์พัฒนาคุณภาพการบริหารจัดการภาครัฐ (PMQA 4.0)	-	๒๐๐,๐๐๐	๒๒๐,๐๐๐	๔๒๐,๐๐๐
	๔. โครงการจัดหาครุภัณฑ์ เพื่อเพิ่มประสิทธิภาพทางการพิมพ์ในการสนับสนุนงานนิติบัญญัติ	๔๒,๔๖๓,๔๐๐	๔๖,๗๐๙,๗๐๐	๕๑,๓๘๐,๗๐๐	๑๔๐,๕๕๓,๘๐๐
	๕. โครงการจัดหาครุภัณฑ์เครื่องพิมพ์ดิจิทัลเพื่อสนับสนุนงานนิติบัญญัติ	๑๗,๐๐๐,๐๐๐	๑๘,๗๐๐,๐๐๐	๒๐,๕๗๐,๐๐๐	๕๖,๒๗๐,๐๐๐
	๖. โครงการจัดหาเครื่องคอมพิวเตอร์แมคอินทอช และเครื่องตัดกระดาษไฟฟ้าเพื่อรองรับการออกแบบและผลิตสื่อสิ่งพิมพ์	๔๙๕,๐๐๐	๕๔๔,๕๐๐	๕๙๙,๐๐๐	๑,๖๓๘,๕๐๐
	๗. โครงการตรวจประเมินเพื่อต่ออายุการรับรองมาตรฐานระบบบริหารงานคุณภาพ ISO 9001 : 2015	๘๕,๖๐๐	๙๔,๒๐๐	๑๐๓,๖๐๐	๒๘๓,๔๐๐

แผนปฏิบัติราชการ เรื่องที่ ๔ พัฒนาขีดความสามารถขององค์กรให้มีขีดสมรรถนะสูง						
แนวทางการพัฒนา	รายชื่อโครงการ	ประมาณการวงเงินงบประมาณ			วงเงินรวม
		๒๕๖๓	๒๕๖๔	๒๕๖๕	
	๘. โครงการเตรียมความพร้อมรองรับเหตุการณ์ฉุกเฉิน กรณีเกิดอุทกภัยและแผ่นดินไหว ประจำอาคารสุขประพฤติ สำนักงานเลขาธิการวุฒิสภา	๙๔,๐๐๐	๑๐๓,๔๐๐	๑๑๓,๗๐๐	๓๑๑,๑๐๐
	๙. ชี้แจงกรอบการประเมินผลการปฏิบัติราชการของสำนักงานเลขาธิการวุฒิสภา ประจำปีงบประมาณ	๕๕,๐๐๐	๖๐,๕๐๐	๖๖,๖๐๐	๑๘๒,๑๐๐
	๑๐. การพัฒนาสมรรถนะการปฏิบัติงานการบริหารตามมาตรฐานระบบบริหารงานคุณภาพ ISO 9001 : 2015	๙๖,๐๐๐	๑๐๕,๖๐๐	๑๑๖,๒๐๐	๓๑๗,๘๐๐
๔.๒ ส่งเสริมการสร้างนวัตกรรมในการปฏิบัติงาน	๑๑. โครงการคลังสมอง ค้นหานวัตกรรมนำองค์กร (Intelligent Think Tank for Innovation)	๓๒๕,๔๐๐	๓๕๗,๐๐๐	๓๙๓,๐๐๐	๑,๐๗๕,๔๐๐
	๑๒. โครงการพัฒนาสื่ออิเล็กทรอนิกส์เพื่อเผยแพร่ข้อมูลการประชุมวุฒิสภาอย่างถูกต้องและรวดเร็ว (ครบเครื่อง เรื่องประชุม)	-	-	-	-

แผนปฏิบัติราชการ เรื่องที่ ๔ พัฒนาขีดความสามารถขององค์กรให้มีขีดสมรรถนะสูง						
แนวทางการพัฒนา	**รายชื่อโครงการ**	**ประมาณการวงเงินงบประมาณ**			**วงเงินรวม**
		๒๕๖๓	**๒๕๖๔**	**๒๕๖๕**	
	๑๓. โครงการจัดทำระบบสารสนเทศเพื่อรองรับการมีส่วนร่วมของประชาชนในกระบวนการได้มาซึ่งบุคคลผู้ดำรงตำแหน่งตามที่รัฐธรรมนูญแห่งราชอาณาจักรไทยและกฎหมายบัญญัติ	-	-	-	-
	๑๔. โครงการสร้างนวัตกรรมด้านเทคโนโลยีสารสนเทศในการปฏิบัติงานเพื่อสนับสนุนงานด้านนิติบัญญัติ	๘,๐๐๐,๐๐๐	-	-	๘,๐๐๐,๐๐๐
	๑๕. โครงการ ๑ สำนัก ๑ นวัตกรรม	-	-	-	-
๔.๓ พัฒนาระบบงานและฐานข้อมูลโดยมีการบูรณาการ การเปิดกว้างและเชื่อมโยงกัน เพื่อมุ่งสู่การเป็น Digital Senate	๑๖. โครงการบำรุงรักษาระบบสารสนเทศทรัพยากรบุคคลและระบบสารสนเทศข้อมูลประวัติผลงานสมาชิกวุฒิสภา	๙๐๐,๐๐๐	๙๙๐,๐๐๐	๑,๐๘๙,๐๐๐	๒,๙๗๙,๐๐๐
	๑๗. โครงการพัฒนาระบบการเชื่อมโยงระบบสารบรรณอิเล็กทรอนิกส์ของสำนักงานเลขาธิการวุฒิสภากับหน่วยงานภาครัฐ	-	-	-	-
	๑๘. โครงการพัฒนาระบบศูนย์การเรียนรู้เทคโนโลยีดิจิทัล	๒,๐๐๐,๐๐๐	๒,๒๐๐,๐๐๐	-	๔,๒๐๐,๐๐๐
	๑๙. โครงการบริหารจัดการครุภัณฑ์เพื่อไปรัฐสภาใหม่	๑๒๕,๘๐๐	-	-	๑๒๕,๘๐๐

แผนปฏิบัติราชการ เรื่องที่ ๔ พัฒนาขีดความสามารถขององค์กรให้มีขีดสมรรถนะสูง						
แนวทางการพัฒนา		รายชื่อโครงการ	ประมาณการวงเงินงบประมาณ			วงเงินรวม
			๒๕๖๓	๒๕๖๔	๒๕๖๕	
		๒๐. โครงการจัดทำหนังสือเสียง สำหรับผู้พิการทางการเห็น ระยะที่ ๒ (Read for the Blind)	๑๒๕,๘๐๐	๑๓๘,๔๐๐	๑๕๒,๒๐๐	๔๑๖,๔๐๐
		๒๑. การบำรุงรักษาระบบฐานข้อมูลและระบบโปรแกรมประยุกต์	๙,๙๐๑,๕๐๐	๑๐,๘๙๑,๗๐๐	๑๑,๙๘๐,๘๐๐	๓๒,๗๗๔,๐๐๐
		๒๒. การบำรุงรักษาเว็บไซต์วุฒิสภา	๖๓๕,๕๐๐	๖๙๙,๐๐๐	๗๖๙,๐๐๐	๒,๑๐๓,๕๐๐
		๒๓. โครงการเพิ่มประสิทธิภาพการบำรุงรักษาระบบสารสนเทศทรัพยากรบุคคลสมาชิกวุฒิสภา	๓,๘๕๒,๐๐๐	-	-	๓,๘๕๒,๐๐๐
		๒๔. โครงการพัฒนาระบบสารสนเทศด้านการรับเรื่องราวร้องทุกข์ของสำนักงานเลขาธิการวุฒิสภา	-	-	-	-
		๒๕. โครงการเชื่อมโยงฐานข้อมูลบุคลากรภาครัฐกับหน่วยงานภายนอก	-	-	-	-
๔.๔	พัฒนาโครงสร้างพื้นฐานและระบบความมั่นคงปลอดภัยด้านเทคโนโลยีสารสนเทศและการสื่อสาร เป็นไปตามมาตรฐานสากล	๒๖. โครงการเพิ่มประสิทธิภาพระบบความปลอดภัยเว็บไซต์สำนักงานเลขาธิการวุฒิสภา (Web Application Firewall)	๘,๐๐๐,๐๐๐	-	-	๘,๐๐๐,๐๐๐
		๒๗. โครงการระบบควบคุมการเข้าถึงและตรวจสอบการเข้าใช้เครือข่ายเพื่อทดแทนของเดิม	๗,๐๐๐,๐๐๐	-	-	๗,๐๐๐,๐๐๐

แผนปฏิบัติราชการ เรื่องที่ ๔ พัฒนาขีดความสามารถขององค์กรให้มีขีดสมรรถนะสูง					
แนวทางการพัฒนา	รายชื่อโครงการ	ประมาณการวงเงินงบประมาณ			วงเงินรวม
		๒๕๖๓	๒๕๖๔	๒๕๖๕	
	๒๘. โครงการเสริมสร้างความมั่นคง ปลอดภัยด้านเทคโนโลยี	-	-	-	-
	๒๙. โครงการจัดหาอินเทอร์เน็ตความเร็วสูงแบบเคลื่อนที่ สำหรับเครื่องคอมพิวเตอร์หน้าจอสัมผัส สำหรับสมาชิกวุฒิสภาและบุคลากรของหน่วยงาน จำนวน ๒๘๔ เลขหมาย	๒,๕๕๐,๐๐๐	๒,๘๐๕,๐๐๐	๓,๐๘๕,๕๐๐	๘,๔๔๐,๕๐๐
	๓๐. โครงการพัฒนาระบบจัดการหนังสืออิเล็กทรอนิกส์ (e-Book)	๘๐๒,๕๐๐	-	-	๘๐๒,๕๐๐
	๓๑. การเช่าสายนำสัญญาณความเร็วสูง (Leased Line)	๖,๐๐๐,๐๐๐	๖,๖๐๐,๐๐๐	๗,๒๖๐,๐๐๐	๑๙,๘๖๐,๐๐๐
	๓๒. การจัดหาลิขสิทธิ์ (license) สำหรับอุปกรณ์เครือข่าย	๑๓,๖๙๖,๐๐๐	๑๕,๐๖๕,๖๐๐	๑๖,๕๗๒,๒๐๐	๔๕,๓๓๓,๘๐๐
	๓๓. การเพิ่มประสิทธิภาพการบำรุงรักษาระบบเครือข่ายและซ่อมแซมเครื่องคอมพิวเตอร์	๑๑,๔๖๑,๕๐๐	๑๒,๖๐๗,๗๐๐	๑๓,๘๖๘,๔๐๐	๓๗,๙๓๗,๖๐๐
	๓๔. การจ้างบริการบำรุงรักษาระบบเว็บไซต์สำรอง (Backup Site)	๗๒๐,๐๐๐	๗๙๒,๐๐๐	๘๗๑,๒๐๐	๒,๓๘๓,๒๐๐
	๓๕. การจัดหาครุภัณฑ์คอมพิวเตอร์และอุปกรณ์ประกอบเพื่อทดแทนของเดิม และจัดหาให้ได้จำนวนเครื่องคอมพิวเตอร์ต่อบุคลากรในอัตราส่วน ๑:๑	๓๕,๔๑๘,๐๐๐	๓๘,๙๕๙,๘๐๐	๔๒,๘๕๕,๘๐๐	๑๑๗,๒๓๓,๖๐๐

แผนปฏิบัติราชการ เรื่องที่ ๔ พัฒนาขีดความสามารถขององค์กรให้มีขีดสมรรถนะสูง					
แนวทางการพัฒนา	**รายชื่อโครงการ**	**ประมาณการวงเงินงบประมาณ**			**วงเงินรวม**
		๒๕๖๓	**๒๕๖๔**	**๒๕๖๕**	
	๓๖. โครงการเช่าบริการจัดเก็บสำรองข้อมูล (Backup) แบบอัตโนมัติ เพื่อสนับสนุนระบบงานของวุฒิสภา	๓,๒๔๐,๐๐๐	-	-	๓,๒๔๐,๐๐๐
	๓๗. โครงการจัดทำแผนบริหารความเสี่ยงด้านเทคโนโลยีสารสนเทศของสำนักงานเลขาธิการวุฒิสภา	-	-	-	-
๔.๕ ส่งเสริมและสนับสนุนให้สมาชิกวุฒิสภาและบุคลากรมีความรู้ความสามารถในการประยุกต์ใช้ระบบ Digital อย่างมีประสิทธิภาพ มีการคิดวิเคราะห์ปรับใช้เทคโนโลยีใหม่ได้ตลอดเวลา	๓๘. โครงการพัฒนาทักษะการใช้ระบบงานดิจิทัลรองรับรัฐสภาแห่งใหม่	๘๙๐,๐๐๐	๙๗๙,๐๐๐	๑,๐๗๖,๙๐๐	๒,๙๔๕,๙๐๐
	๓๙. โครงการเสริมสร้างความรู้ความเข้าใจด้านเทคโนโลยีสารสนเทศสำหรับสมาชิกวุฒิสภาและบุคลากรสำนักงานเลขาธิการวุฒิสภา	๒๑๔,๐๐๐	๒๓๕,๔๐๐	๒๕๘,๙๐๐	๗๐๘,๓๐๐
	๔๐. โครงการพัฒนานักวิเคราะห์ข้อมูล (Data Analyst) ของสำนักงานเลขาธิการวุฒิสภา เพื่อจัดทำฐานข้อมูล Big Data	-	-	-	-
รวม		**๑๗๖,๘๔๑,๐๐๐**	**๑๖๐,๖๐๑,๙๐๐**	**๑๗๔,๒๔๒,๔๐๐**	**๕๑๑,๖๘๕,๓๐๐**

แผนปฏิบัติราชการ เรื่องที่ ๕ พัฒนาและเสริมสร้างการเมืองในระบอบประชาธิปไตยอันมีพระมหากษัตริย์ทรงเป็นประมุขและส่งเสริมการมีส่วนร่วมของประชาชน					
แนวทางการพัฒนา	รายชื่อโครงการ	ประมาณการวงเงินงบประมาณ			วงเงินรวม
		๒๕๖๓	๒๕๖๔	๒๕๖๕	
๕.๑ เสริมสร้างความรู้ ความเข้าใจและมีส่วนร่วมอย่างถูกต้องต่อการเมืองการปกครองในระบอบประชาธิปไตยอันมีพระมหากษัตริย์ทรงเป็นประมุขและวัฒนธรรมทางการเมืองในระบอบประชาธิปไตย	๑. โครงการครูต้นแบบประชาธิปไตย	๑,๐๐๐,๐๐๐	๑,๑๐๐,๐๐๐	๑,๒๑๐,๐๐๐	๓,๓๑๐,๐๐๐
	๒. การเสริมสร้างประสบการณ์เกี่ยวกับประชาธิปไตยสำหรับเด็ก เยาวชน และประชาชนทั่วไป	๕๐๐,๐๐๐	๕๕๐,๐๐๐	๖๐๕,๐๐๐	๑,๖๕๕,๐๐๐
	๓. การจัดงานฉลองวันเด็กแห่งชาติ	๖๐๐,๐๐๐	๖๖๐,๐๐๐	๗๒๖,๐๐๐	๑,๙๘๖,๐๐๐
	๔. การเผยแพร่ความรู้เกี่ยวกับการเมือง การปกครองและบทบาทอำนาจหน้าที่ของวุฒิสภาสู่เยาวชนในสถาบันการศึกษา (สภาจำลองสัญจร)	๙๓๒,๐๐๐	๑,๐๒๕,๒๐๐	๑,๑๒๗,๗๐๐	๓,๐๘๔,๙๐๐
๕.๒ จัดทำสื่อเกี่ยวกับการให้ความรู้ทางด้านการปกครองในระบอบประชาธิปไตยอันมีพระมหากษัตริย์ทรงเป็นประมุข เพื่อเผยแพร่ให้แก่ประชาชนผ่านหน่วยงานและช่องทางต่าง ๆ	๕. จัดทำหนังสือสรุปผลงานวุฒิสภาในรูปแบบหนังสือ และ e-Book	๑,๓๐๐,๐๐๐	๑,๔๓๐,๐๐๐	๑,๕๗๓,๐๐๐	๔,๓๐๓,๐๐๐
	๖. การจัดทำหนังสือความรู้เกี่ยวกับบทบาทอำนาจหน้าที่ของวุฒิสภา และความรู้ในวงงานรัฐสภาในรูปแบบหนังสือและ e-Book	๑,๒๐๐,๐๐๐	๑,๓๒๐,๐๐๐	๑,๔๕๒,๐๐๐	๓,๙๗๒,๐๐๐
	๗. การจัดทำวารสาร “สารวุฒิสภา” ในรูปแบบหนังสือ และ e-Book	๒,๐๐๐,๐๐๐	๒,๒๐๐,๐๐๐	๒,๔๒๐,๐๐๐	๖,๖๒๐,๐๐๐
	๘. การจัดทำเอกสารเผยแพร่ เพื่อส่งเสริมภาพลักษณ์องค์กรวุฒิสภา	๕๐๐,๐๐๐	๕๕๐,๐๐๐	๖๐๕,๐๐๐	๑,๖๕๕,๐๐๐
	๙. การประชาสัมพันธ์เผยแพร่ความรู้ความเข้าใจเกี่ยวกับบทบาทหน้าที่และอำนาจของวุฒิสภาและสร้างภาพลักษณ์องค์กร	๘๖๙,๗๐๐	๙๕๖,๗๐๐	๑,๐๕๒,๓๐๐	๒,๘๗๘,๗๐๐

แผนปฏิบัติราชการ เรื่องที่ ๕ พัฒนาและเสริมสร้างการเมืองในระบอบประชาธิปไตยอันมีพระมหากษัตริย์ทรงเป็นประมุขและส่งเสริมการมีส่วนร่วมของประชาชน					
แนวทางการพัฒนา	**รายชื่อโครงการ**	**ประมาณการวงเงินงบประมาณ**			**วงเงินรวม**
		๒๕๖๓	**๒๕๖๔**	**๒๕๖๕**	
๕.๓ ส่งเสริมการมีส่วนร่วมในทางการเมือง การปกครองในระบอบประชาธิปไตยอันมีพระมหากษัตริย์ทรงเป็นประมุขและวัฒนธรรมทางการเมืองในระบอบประชาธิปไตยของวุฒิสภา	๑๐. การจัดการแข่งขันโต้วาทีระดับมัธยมศึกษาเพื่อส่งเสริมวัฒนธรรมทางการเมืองการปกครองในระบอบประชาธิปไตยอันมีพระมหากษัตริย์ทรงเป็นประมุข	๑,๕๐๐,๐๐๐	๑,๖๕๐,๐๐๐	๑,๘๑๕,๐๐๐	๔,๙๖๕,๐๐๐
	๑๑. การเสริมสร้างความพร้อมแก่ท้องถิ่น หลักสูตร “กระบวนการเสริมสร้างผู้นำประชาธิปไตยแบบมีส่วนร่วม”	๗,๘๙๙,๖๔๐	๘,๖๘๙,๖๐๐	๙,๕๕๘,๖๐๐	๒๖,๑๔๗,๘๔๐
	๑๒. การส่งเสริมการจัดกิจกรรมเครือข่ายผู้นำนักประชาธิปไตยวุฒิสภา	๓๐๐,๐๐๐	๓๓๐,๐๐๐	๓๖๓,๐๐๐	๙๙๓,๐๐๐
	๑๓. การประกวดคลิปการแสดงบทบาทสมมติ “สภาจำลอง”	๑,๐๐๐,๐๐๐	๑,๑๐๐,๐๐๐	๑,๒๑๐,๐๐๐	๓,๓๑๐,๐๐๐
	๑๔. สมาชิกวุฒิสภาพบประชาชน	๑๐,๐๐๐,๐๐๐	๑๑,๐๐๐,๐๐๐	๑๒,๑๐๐,๐๐๐	๓๓,๑๐๐,๐๐๐
	๑๕. โครงการประชาสัมพันธ์เชิงรุกในยุคดิจิทัลเพื่อการพัฒนาและเสริมสร้างการเมืองในระบอบประชาธิปไตยอันมีพระมหากษัตริย์ทรงเป็นประมุขและการมีส่วนร่วมของประชาชน (Digital PR for Democracy and public participation)	๘,๐๐๐,๐๐๐	๘,๘๐๐,๐๐๐	๙,๖๘๐,๐๐๐	๒๖,๔๘๐,๐๐๐

แผนปฏิบัติราชการ เรื่องที่ ๕ พัฒนาและเสริมสร้างการเมืองในระบอบประชาธิปไตยอันมีพระมหากษัตริย์ทรงเป็นประมุขและส่งเสริมการมีส่วนร่วมของประชาชน					
แนวทางการพัฒนา	รายชื่อโครงการ	ประมาณการวงเงินงบประมาณ			วงเงินรวม
		๒๕๖๓	๒๕๖๔	๒๕๖๕	
	๑๖. จ้างเหมาบริการในการปฏิบัติงานประชาสัมพันธ์ผ่านช่องทางอิเล็กทรอนิกส์	๒,๐๐๐,๐๐๐	๒,๒๐๐,๐๐๐	๒,๔๒๐,๐๐๐	๖,๖๒๐,๐๐๐
	๑๗. การเสริมสร้างความสัมพันธ์กับสื่อมวลชน	๑๓๔,๕๐๐	๑๔๘,๐๐๐	๑๖๒,๗๐๐	๔๔๕,๒๐๐
	๑๘. โครงการพัฒนาผู้นำนักประชาธิปไตยสำหรับเยาวชนด้วยกระบวนการลูกเสือ	๘,๑๑๐,๐๐๐	๘,๙๒๑,๐๐๐	๙,๘๑๓,๑๐๐	๒๖,๘๔๔,๑๐๐
	๑๙. โครงการการประกวดสุนทรพจน์ระดับมัธยมศึกษาตอนปลายหรือเทียบเท่า เพื่อส่งเสริมวัฒนธรรมทางการเมืองการปกครองในระบอบประชาธิปไตยอันมีพระมหากษัตริย์ทรงเป็นประมุข	๑,๒๐๐,๐๐๐	๑,๓๒๐,๐๐๐	๑,๔๕๒,๐๐๐	๓,๙๗๒,๐๐๐
	๒๐. โครงการพัฒนาฐานข้อมูลเครือข่ายผู้นำนักประชาธิปไตยวุฒิสภา	๓๐,๐๐๐	๓๓,๐๐๐	๓๖,๓๐๐	๙๙,๓๐๐
	๒๑. โครงการสัมมนาเครือข่ายผู้นำนักประชาธิปไตยสัญจร	๓,๑๗๔,๔๐๐	๓,๔๙๑,๘๐๐	๓,๘๔๑,๐๐๐	๑๐,๕๐๗,๒๐๐
รวม		**๕๒,๒๕๐,๒๔๐**	**๕๗,๔๗๕,๓๐๐**	**๖๓,๒๒๒,๗๐๐**	**๑๗๒,๙๔๘,๒๔๐**

SCAN
เพื่อแสดงความคิดเห็น

ออกแบบโดย : สำนักการพิมพ์
สำนักงานเลขาธิการวุฒิสภา
โทร. ๐ ๒๘๓๑ ๙๔๑๙, ๐ ๒๘๓๑ ๙๔๗๑ - ๒, ๐ ๒๘๓๑ ๙๔๗๕

ได้รับการรับรองมาตรฐานคุณภาพ
ISO
9001:2015
QUALITY MANAGEMENT SYSTEM